EL TIEMPO Pronóstico oficial
Hoy: bueno y fresco
Ayer: Temp. máx., 14.8; mín., 6.9

3 SECCIONES
82 PAGINAS

LA NACION

Año LXI — Núm. 21.094

BUENOS AIRES, DOMINGO 18 DE MAYO DE 1930

PORTE PAGADO

BIBLIOTECA NACIONAL DEPOSITO LEGAL

EL GOBERNADOR DE CORDOBA LEYO AYER SU MENSAJE ANTE LA ASAMBLEA LEGISLATIVA

Asistieron a la sesión inaugural doce senadores y diez y siete diputados

SITUACION PROVINCIAL

El Dr. Ceballos se declaró satisfecho de su obra, a pesar de las dificultades que halló

ASPECTO POLITICO

CORDOBA, 17. — Se reunió esta tarde la asamblea legislativa, convocada para escuchar la lectura del mensaje del gobernador y declarar inaugurado el período ordinario de sesiones en ambas cámaras. El acto se inició a las 15.15, con asistencia de ocho senadores radicales y cuatro demócratas, catorce diputados radicales y tres demócratas, bajo la presidencia del presidente provisional del Senado, D. Tristán Paz Casas. Asistió gran cantidad de público, que llenaba las galerías destinadas a la barra. Frente a la Legislatura hacía guardia de honor el escuadrón de seguridad.

Designación de comisiones de recepción

Declarada abierta la asamblea y aprobada el acta de la anterior, se procedió a dar cuenta de algunos asuntos entrados. Fueron después designadas las comisiones encargadas de acompañar al mandatario hasta el recinto legislativo. Para integrar la comisión exterior se designó a los senadores Sres. Raccone, Pereyra y Carrizo y a los diputados Sres. Cabral, Lanza Donatti y Latella Frías, y para la interna a los senadores Sres. Cartas, Moyano (José María) y Rampoldi, y a los diputados Sres. Lutti, Stauffer y Castellanos. El diputado Cabral no concurrió a la asamblea, pero no fué reemplazado en la comisión respectiva. Acto seguido se pasó a un breve cuarto intermedio hasta que las comisiones llenaran su cometido.

Llega el gobernador

La sesión se reanudó a las 15.40, hora en que llegó el gobernador de la provincia acompañado de los ministros de Hacienda y Obras Públicas, Sres. Agustín Garzón Agulla y Guillermo Fuchs, respectivamente; del presidente del banco oficial, doctor Lucas A. de Olmos; presidente de la Caja de Ahorros, Dr. Luis Vélez; jefe de policía, algunos jefes del ejército y altos funcionarios de la administración.

Cedida la palabra al gobernador Dr. Ceballos, éste dió lectura a la primera parte del mensaje, prosiguiendo después el secretario del Senado con los capítulos referentes a los ministerios de Gobierno, Hacienda y Obras Públicas. El gobernador leyó, finalmente, los últimos párrafos del documento, siendo al terminar muy aplaudido. Con esto se declaró inaugurado el período ordinario de sesiones de la Legislatura, levantándose la asamblea cuando eran las 16.13.

En la sala del bloque radical del Senado se sirvió luego una copa de champaña, acto del que participaron el gobernador y sus ministros, legisladores y algunos funcionarios.

EL MENSAJE

El mensaje comienza diciendo:

"El satisfactorio cumplimiento de un precepto constitucional me proporciona el honor de llegar hasta esta asamblea para traerles, juntamente con el informe general de la gestión administrativa, los conceptos derivados de los acontecimientos del período que acaba de fenecer.

"Circunstancias especiales de todos conocidas han hecho que el Gobierno desenvuelva su acción en el campo menos propicio para el desarrollo de la labor administrativa. La pasión política, unida a la crisis económica, ha descargado todas sus armas—a veces las menos nobles—, restando no sólo tranquilidad para la meditación, sino también la eficacia necesaria a la labor.

"Con todo, puedo presentar a V. H. una síntesis de evidentes méritos positivos de la marcha y acción funcional de los tres departamentos del gobierno.

Una síntesis de la obra realizada

"La educación común, índice de la cultura general, y la policía, custodia permanente de vidas y haciendas, han alcanzado un desarrollo y progreso realmente extraordinarios.

"En el orden social, el Gobierno se ha visto abocado a la solución de diversos y complejos problemas, los que ha encarado con un criterio, no sólo de respeto para las partes cuyos intereses estaban en juego, procurando armonizarlos y garantizar la libertad de todos, poniendo en ello los propósitos que me inspiran de hacer que se llegue a una más justa y humana convivencia del capital y el trabajo, sino de consideración permanente a la sociedad en general, asegurando en todo instante la tranquilidad pública.

"La salud pública ha sido debidamente resguardada, salvo focos aislados que en ciertos momentos la amenazaron y que oportuna y enérgicamente fueron extirpados, no perturbando la tranquilidad de la provincia.

"En el orden financiero, no obstante las dificultades de diversa índole por que atravesó la economía general del ejercicio de 1929, ha sido de gran éxito, llegándose, no sólo a cimentar, sino también a elevar el crédito de Córdoba.

"En la rama de obras públicas se ha desarrollado una labor verdaderamente eficiente, como se demuestra en el análisis especial que se hace en la parte correspondiente a este departamento".

Conceptos sobre la situación política

"El último proceso electoral desarrollado en el territorio de la provincia ha sido un alto ejemplo de la cultura cívica alcanzada por el pueblo, que, rodeado de todas las garantías y libertades, ha ejercitado con el mayor albedrío el derecho del sufragio, consagrando así definitivamente el principio básico de nuestras instituciones democráticas.

"Hechos ulteriores han venido a restar realce a tan digna justa cívica, como ser la grave denuncia que ha motivado la intervención de la justicia federal en el conocido proceso por la violación de las urnas en la elección".

La violación de urnas

"La perpetración de este atentado a la soberanía popular es tanto más repugnante a nuestro espíritu, si se tiene en consideración que el partido que hoy comparte las responsabilidades del gobierno, y nosotros con él, ha luchado por la libertad del sufragio y la pureza de los comicios.

"Apenas anunciados los hechos que menciono, el Poder Ejecutivo se apresuró a repudiarlos solemne y enérgicamente, y ordenó una investigación, suspendiendo a todos aquellos empleados sobre los cuales pudiera pesar la menor sospecha de participación en el infamante delito, si éste se hubiera cometido, y para no entorpecer el proceso judicial fué necesario suspender la investigación administrativa.

"Espero con tranquilidad que la luz plena se haga por obra de la misma justicia, para, sin contemplación de ninguna índole, dictar, en consecuencia con ella, las medidas que corresponden, por severas que sean y cualesquiera que fueren las responsabilidades".

El suceso de Santa Rosa

"Doloroso es también que la efervescencia partidaria haya llegado a cometer excesos como los acaecidos en la localidad de Santa Rosa, en que hubo que lamentar la pérdida de vidas de modestos servidores del Estado y humildes proletarios, que, por desgracia, son siempre las víctimas de la falta de serenidad de quienes en verdad tienen las responsabilidades de los hechos colectivos.

"Fuera de los sucesos anotados y de otros de menor trascendencia, nada ha impedido la gestión administrativa, social y política. Pero creo llegado el momento de significar a V. H. que el Poder Ejecutivo está dispuesto a asegurar a todos los habitantes de la provincia la efectividad de las garantías que consagra nuestra Constitución, aunque para ello sea necesario tomar medidas de carácter extraordinario, pero que quedarán plenamente justificadas por el concepto inspirador de orden y de respeto que dejo establecido.

"Dentro de estos principios generales puedo afirmar con la mayor satisfacción que, con eficacia y con integridad, mi gestión se ha encuadrado en el mandato de que me siento investido".

A esta altura del documento el gobernador entregó a uno de los secretarios del Senado el mensaje para que éste prosiguiera la lectura de la parte relativa a la labor de los ministerios en particular.

La policía

En el capítulo referente al Ministerio de Gobierno, después de ocuparse de la asistencia social, Consejo de Higiene, dispensarios profiláctico, etc., dice:

(Continúa en la 4a. pág., 2a. col.)

HOY LLEGARA EL DOCTOR CEBALLOS

Viaja acompañado del jefe de policía y de su secretario privado

CORDOBA, 17.—En el tren de las 19.45 partió para esa capital el gobernador de la provincia, Dr. Ceballos, acompañado por el jefe de policía y por su secretario privado.

Este viaje, que se anunciaba desde hace varios días, ha suscitado los más encontrados comentarios, siendo muchas las personas que lo vinculan con las gestiones realizadas por la fracción "sabattinista" del personalismo para conseguir el envío de la intervención federal. Según tales impresiones, el Sr. Yrigoyen habría preferido descartar aquel procedimiento, llamando, en cambio, a la Capital al Sr. Ceballos, con el fin de lograr un cambio en su actitud. Por el contrario, no faltan los que, si bien aceptan que el gobernador va a ésa para defender su política ante las altas autoridades, no creen que medie un llamamiento del Sr. Yrigoyen, porque ven en la incondicional devoción del señor Ceballos hacia el presidente de la República, motivo suficiente para descartar esa hipótesis. Entretanto, se ha confirmado la primera parte de los rumores circulantes estos últimos días, y el gobernador estará allí mañana a las 9.

DOS DE LOS VIAJEROS INMINENTES RELATAN LOS PREPARATIVOS DEL VUELO DEL ZEPPELIN

(Especial de La Nacion)

FRIEDRICHSHAFEN, 17. — Cuando el famoso dirigible Graf Zeppelin, nave que ya dió la vuelta al mundo, inicie en la mañana del martes, desde Sevilla, su vuelo a Pernambuco y Río de Janeiro, unirá por primera vez en la historia Europa con la América del Sur en un vuelo de dos días. Para el servicio práctico de transporte de pasajeros y corresponde este vuelo será una notable realización de lo que hasta ahora sólo se consideró como un sueño fantástico. El interés y la apreciación de la importancia de este vuelo inicial del comandante Eckener, con que se inaugurará el servicio de pasajeros y correspondencia con el hemisferio sur, serán reconocidos por igual en la América del Sur y Europa.

Visité el Graf Zeppelin esta mañana en su cobertizo. La gigantesca nave estará completamente lista esta noche y faltará solamente que se embarquen los pasajeros con sus equipajes. El domingo por la tarde iniciaremos el vuelo a Sevilla. Los motores han sido ajustados. Diez y ocho globos contienen ya la cantidad de hidrógeno requerida. El tercio inferior de la aeronave está lleno de combustible. El mayordomo Kubis me ha informado que todas las provisiones fueron también embarcadas. Los diez camarotes han sido reservados y veinte pasajeros, incluso cuatro señoras, participaremos en el viaje. Por primera vez, desde que el Graf Zeppelin inició sus vuelos, cada uno de los pasajeros de la aeronave ha sido asegurado por la compañía Zeppelin en 6000 dólares. El total asegurado, incluso la aeronave y sus tripulantes y pasajeros, alcanza a 1.250.000 dólares. También es ésta la primera vez que se lleva un chaleco salvavidas para cada pasajero y tripulante. Se trata de un modelo nuevo, que se asemeja a una camisa; pero que, al ser puesto en contacto con el agua, permite la formación de un gas especial que infla al salvavidas hasta transformarlo en una especie de globo. Mediante su uso, la persona que cayera al agua podría mantenerse a flote durante tres o cuatro días. Los salvavidas se llevan, ante todo, por su efecto psíquico, pues se espera que no será necesario recurrir a ellos.

Me encanta la perspectiva de realizar un vuelo a la América del Sur en el Graf Zeppelin, porque ya he recorrido tantos miles de kilómetros en esta nave maravillosa que siento por ella algo más que un afecto ordinario. He sido la primera mujer que ha cruzado el Atlántico de Oeste a Este y la única que participó en el histórico vuelo que unió Friedrichshafen con Lakehurst, en 1928. En el vuelo alrededor del mundo, realizado durante el verano pasado, también fuí la única representante de mi sexo a bordo, y con ello la primera mujer que realizó un viaje de esta naturaleza. Esto explica mi satisfacción al saber que también he de tener el honor de participar en el primer vuelo sin escalas entre Europa y la América del Sur.

Cuando el Graf Zeppelin inicie su vuelo en Sevilla llevará alrededor de una tonelada de cartas y tarjetas postales, además de sus pasajeros. Esto ha obligado a instalar a bordo una verdadera oficina de correos, la que está a cargo de Max Pruss.

Esta será, sin duda, la excursión aérea más maravillosa e interesante efectuada hasta ahora. Pasaremos sobre siete países, más de cien islas y la línea del ecuador. Esto último no lo ha hecho aún un dirigible.

Todos los días se ofrecerá a nuestra vista algún panorama interesante. Al partir de la romántica Sevilla, con destino a Pernambuco, pasaremos sobre las Islas Canarias, que, cual esmeraldas, se destacan del mar atornasolado. Durante la primera noche navegaremos a lo largo de la misteriosa y casi desconocida Costa de Oro y de la Mauretania francesa.

Las Islas de Cabo Verde nos saludarán en la mañana del miércoles, y el jueves, antes del mediodía, pasaremos en vuelo sobre Pernambuco. Pero no aterrizará el Graf Zeppelin en esta ciudad brasileña. Dejará solamente caer la correspondencia, para continuar el vuelo a Río de Janeiro, donde descenderá y permanecerá durante varias horas para desembarcar a los pasajeros.

Los viajeros que deseen trasladarse a Buenos Aires podrán hacerlo, pues un hidroavión los esperará, en tanto que los que prefieran permanecer un día en Río de Janeiro podrán cumplir también este deseo, ya que un hidroavión del Condor Syndicate estará a su disposición y saldrá de la capital brasileña al día siguiente, con destino a Pernambuco, donde llegará a tiempo para que los pasajeros puedan embarcarse nuevamente en el Graf Zeppelin y seguir el viaje, rumbo al Norte.

El Graf Zeppelin, una vez cumplida su corta permanencia en Río de Janeiro, proseguirá su vuelo al Norte, para descender luego en Pernambuco, donde será amarrado a un mástil, y quedará en esta ciudad durante dos días.

¡De Europa a la América del Sur en dos días!

Después de permanecer durante dos días en Pernambuco, y nuevamente reunidos a bordo del Graf Zeppelin todos los pasajeros, la aeronave seguirá su vuelo a las Antillas.

El martes 27 del actual volaremos seguramente sobre las islas Barbados, y más tarde sobre Santo Domingo y Haití. De allí, nuestro vuelo seguirá hasta la encantadora Habana, donde esperamos llegar a tiempo para apreciar el maravilloso espectáculo que ofrece la caída del sol, rojo y oro, sobre la superficie perlada del mar Caribe.

Desde La Habana nos dirigiremos a Nueva York, pasando sobre Palm Beach y Miami, con sus famosas residencias de millonarios.

Los equipajes personales deberán ser en este viaje de reducido peso, pues reina cierta incertidumbre acerca de la reacción que experimentará la aeronave bajo los influencia de los rayos ardientes del sol tropical, a la salida de Pernambuco. Esto se explica si se tiene en cuenta que el gran calor afecta la capacidad de elevación del dirigible.

En el Kurgarten Hotel de esta ciudad se alojan, además de los pasajeros que han de embarcarse en el dirigible numerosos periodistas y turistas, atraídos por la próxima salida del Graf Zeppelin.

He sabido que tres de mis compañeros en el vuelo alrededor del mundo participarán también en esta viaje a la América del Sur. Son ellos: el Dr. Megías, médico del rey Alfonso; Karl von Wiegand, el periodista aviador de los Estados Unidos, quien creó y planeó el vuelo alrededor del mundo, y Gustav Kauder, de Berlín. En cuanto a las señoras que viajarán en el dirigible son: la duquesa Victoria, dama de la corte de España, con quien compartiré el camarote, y las señoras Pierce y Durston, ambas norteamericanas, que viajarán también juntas.

Hasta ahora no se habla de ninguna mascota viviente; pero en los vuelos anteriores siempre hemos encontrado por lo menos algún perro, o gato, o pájaro y hasta un gorila o un pequeño cocodrilo, misteriosamente escondido en la aeronave, y encontrado cuando ya era tarde para protestar o para desembarcar al intruso en calidad de pasajero clandestino.

Lady Grace Drummond Hay

EL SATELITE DE LA CIVILIZACION

(Especial de La Nacion)

FRIEDRICHSHAFEN, 17. — Está reunido en Friedrichshafen el primer lote de viajeros del Graf Zeppelin. No daré nombres. Leedlos en los telegramas de las agencias. Aquí cada cual pierde realmente su personalidad y se convierte en hijo del aire. Se pierde hasta la noción exacta del sexo, pues nos miramos unos viajeros a los otros en busca de las tres pasajeras anunciadas, y sólo aparecen dos.

El día es espléndido. El sol nos tiende todas sus escalas y en Friedrichshafen se nos dan todas las facilidades. Este pueblecito a orillas del lago internacional se agita regido por el Graf Zeppelin, como las mareas por la luna. Hoy es aquí día de fiesta. Los ribereños montañeses vienen a visitar la aeronave del Conde. Se paga la entrada.

El Graf Zeppelin es tan grande que, al primer golpe de vista, en el cobertizo donde éste está, no se le ve. Se le busca como a un alfiler perdido y está sobre las cabezas, ocupando todo el techo. Parece un gigantesco monstruo de acuárium este pez volador. Desafío del hombre a lo más grave de la naturaleza: la ley de gravedad. El avión es un pájaro de cuidado, pero el Graf Zeppelin, a pesar de sus dimensiones, no es más que un juego gracioso con la gravitación universal. Se nos ha dicho que el dirigible ha sido construído para flotar siempre. Puede suponerse, teóricamente, al Graf Zeppelin, con los motores parados, deslizándose entre el cielo y la tierra, como un satélite de la civilización, desprendido de nuestro planeta. Es decir, del planeta de ustedes, en donde estoy hasta mañana, en que lo abandonaré para hacer un viaje a ese otro planeta que es verdaderamente el Graf Zeppelin.

No se viaja en zeppelin. Se viaje al zeppelin, que es un mundo aparte. Deben ver así nuestro viaje los que se quedarán en tierra y nos colman de atenciones, como a personas que van a otro mundo. Nos regalan a cada viajero un estuche con lápices para que demos noticias. Se nos ofrecen dijes, nos dan libros y nos presentan cuentas. Estamos muy agradecidos y nos paseamos por el jardín del hotel, al borde del lago, como al borde de la pista los acróbatas, los saltimbanquis, los hijos del aire, de quienes nos sentimos hermanos.

Corpus Barga

NUEVO GABINETE DE BOLIVIA

Ayer tomaron posesión de sus cargos los nuevos ministros

(Especial de La Nacion)

LA PAZ, 17. — Rápidamente resuelta la crisis ministerial, hoy ha tomado posesión el nuevo gabinete, constituído en la siguiente forma:

Relaciones Exteriores, D. Alberto Díez de Medina; Gobierno y Justicia, D. Germán Antelo Aráuz; Hacienda e Industria, D. Franklin Mercado; Fomento y Comunicaciones, teniente coronel Toro; Instrucción Pública, D. José Aguirre Acha; Guerra, D. Fidel Vega; Agricultura y Colonización, coronel Carlos Banzer.

Hasta la llegada del Sr. Díez de Medina, que se encuentra en el Uruguay, ejercerá la jefatura de la Cancillería el ministro de Guerra, D. Fidel Vega.

Hoy a las 18, según se cree, partirá de Friedrichshafen para Sevilla

(Especial de La Nacion)

BERLIN, 17. — Las últimas noticias de Friedrichshafen fijan la salida del Graf Zeppelin para el domingo a las 18. El Dr. Hugo Eckener ha hecho declaraciones optimistas. Indicó que el dirigible seguirá la ruta Lyon, Marsella, Jibraltar y Sevilla. En esta última ciudad se podrá inflar la aeronave con más gas, por estar más baja que Friedrichshafen. Esta nueva inflación le permitirá llevar de cinco a diez mil kilogramos de carga útil. Esto es un detalle importantísimo, pues llevará probablemente cinco mil kilogramos de lastre y agua para desprenderse de aquél en la región ecuatorial, donde la aeronave se cargará por efecto de las lluvias. El Graf Zeppelin recogerá gran cantidad de correspondencia llegada de Alemania en avión especial.

Después volará a Río de Janeiro, La Habana, Lakehurst, etc.

El Dr. Eckener anunció para el martes por la mañana la salida de Sevilla para América.

Asimismo desmintió los rumores de que, bajo secreto, se oculta un personaje sensacional en la lista de pasajeros. Con ello se alude al ex Kronprinz, de quien se decía que iría a bordo del dirigible, al encuentro de la princesa Cecilia, para impedir la boda del príncipe Luis Fernando con una rica heredera americana. También se decía que iba para asistir a la boda. El Dr. Eckener, al desmentir estos rumores divertidos, ha explicado que se guarda secreto sobre los viajeros para evitar protestas de los maridos y tutores contra el viaje de algún pasajero, como ya sucedió otras veces. Confesó también

(Continúa en la 3a. pág., 1a. col.)

EL NUEVO EMBAJADOR DE ESPAÑA EN BUENOS AIRES

MONTEVIDEO, 17.—El nuevo embajador de España, acreditado ante el gobierno argentino, D. Alfonso Danvila, en compañía de su esposa Isabel Amy Sánchez, partirá para Buenos Aires el 27 del actual.

FIESTAS DE JUANA DE ARCO EN COMPIEGNE

COMPIEGNE, 17 (AP). — El 500o. aniversario de la entrada de Juana de Arco en Compiegne en 1430 fué celebrado esta noche en una gran manifestación en la cual participaron 7000 personas que desfilaron con antorchas ante los representantes del Gobierno.

El acontecimiento histórico será celebrado mañana con un torneo medioeval.

LA COMISION APROBO LAS ELECCIONES DE VARIOS DISTRITOS

Son ellos: Capital Federal, Buenos Aires, Catamarca, Entre Ríos y Jujuy

DIPLOMAS IMPUGNADOS

Probablemente las sesiones preparatorias se iniciarán en junio

EL DESPACHO

La Comisión Especial de Poderes de la Cámara de Diputados comenzó ayer a despachar las elecciones correspondientes a varios distritos, dando así cumplimiento al plan de trabajos que se había trazado en la sesión anterior. A las 16.40 fué iniciada la reunión, que presidió el Dr. Zavala y de la que participaron los Sres. González Iramain, Míguez, Grisolía, Beltrán Neirot y Gómez. El otro miembro de la comisión, Sr. Cáceres, no ha concurrido a ninguna de las reuniones, y como las tareas de la comisión están por terminar, se supone que el referido diputado no se hará cargo de sus funciones. La ausencia del Sr. Cáceres ha contribuído a que la representación de las minorías quede desintegrada, pues solamente han actuado dos miembros de los sectores de la oposición, los Sres. González Iramain y Míguez.

Las disidencias entre los miembros de la mayoría

En nuestra edición de ayer anticipamos que con respecto a la forma de dictaminar sobre algunos distritos, no había entre los miembros de la mayoría radical personalista de la comisión uniformidad de criterio. Esta dificultad será sometida a resolución del bloque en la reunión que se realizará mañana, en la que además el mismo sector designará sus autoridades y los candidatos que sostendrá para la mesa directiva de la Cámara.

Los distritos que ofrecen dificultad entre los miembros de la mayoría de la comisión son los de Córdoba, San Juan y Mendoza y algunas de las impugnaciones de carácter personal que están pendientes.

Con respecto a las elecciones de Córdoba, parece que será fácil resolver las dificultades suscitadas y que coincidirán todos los diputados radicales de la mayoría en la aprobación de las mismas. En cambio, hay gran diversidad de pareceres y, por lo tanto, será tarea ardua uniformar opiniones sobre los comicios de San Juan y Mendoza y especialmente sobre el primero de esos distritos.

Las impugnaciones de carácter personal que también ofrecen dificultades entre la mayoría son las de los diputados electos por Buenos Aires, D. Daniel Videla Dorna; por Jujuy, D. Samuel Gómez Enríquez; por San Juan, Sres. Carlos R. Porto, Justo Pastor, Zavalía y Rafael J. Guerrero, y por Mendoza, Dr. José Hipólito Lencinas. Con respecto al diploma del Sr. Porto, la dificultad que ha surgido entre los miembros radicales de la comisión se refiere a si corresponde tomar como antecedente, para juzgar ese caso, la sanción del Senado que rechazó el diploma de senador presentado por el Sr. Porto, por considerarlo participante de los sucesos de la Rinconada, o si debe encararse la cuestión prescindiendo de ese antecedente.

A los diputados electos Sres. Gómez Enríquez, Guerrero y Zavalía se les ha impugnado sus diplomas denunciando que no son ciudadanos argentinos. En algunos de esos casos los impugnados han comprobado su ciudadanía con la respectiva libreta de enrolamiento, pero faltan los documentos comprobatorios de su nacionalidad.

El caso del Sr. Videla Dorna deberá resolverse por el aplazamiento de su diploma para las sesiones or-

(Continúa en la 4a. pág., 1a. col.)

LOS VOLUNTARIOS HINDUES MARCHARAN SOBRE SHOLAPUR

Cuatrocientos se congregaron en previsión de un ataque a Wadala

SAROJINI NAIDU

Marchará al frente de los voluntarios de Bombay para violar las leyes sobre la sal

EN DHARSANA

BOMBAY, 17 (AP). — Unos cien voluntarios de Gandhi, que marchaban en siete grupos hacia los diques con el objeto de embarcarse en un vapor para dirigirse a Shiroda y efectuar, una vez allí, un "raid" contra los depósitos de sal, fueron detenidos por la policía que les interceptó el paso y arrestó al jefe de cada grupo. Sin embargo, poco después los detenidos fueron puestos en libertad, y todos los voluntarios pudieron embarcarse junto con otros diez y siete más que venían del suburbio de Villeparle.

La policía tiene la intención de frustrar un "raid" proyectado para mañana contra un depósito de sal de Wadala, un suburbio cercano a la ciudad de Bombay, y se entiende que se arrestará a los voluntarios si penetran dentro del área prohibida.

La guerra de la sal

BOMBAY, 17 (AP). — La guerra de la sal que se desarrolla en Bengala está próxima a producir una crisis. Mientras los voluntarios afluían en grandes cantidades a Dharasana, con el propósito de proseguir la campaña de resistencia pasiva iniciada por la señora Naidu, cuatrocientos de ellos se reunieron en esta ciudad, anticipándose a la incursión sobre el depósito de sal de Wadala. Ha sido llamada una gran cantidad de agentes de policía con el objeto de impedir la tentativa.

Los voluntarios, mientras tanto, han cambiado sus planes de llevar a cabo una marcha sobre Wadala en masa, y se han separado en varios pequeños grupos. Se cree que se dirigirán a Gowari.

En contradicción con las informaciones circuladas ayer, los 225 voluntarios detenidos en Dharasana todavía no han sido puestos en libertad. De todo el grupo, 190 están acusados de formar parte en la reunión ilegal, y los otros 35, que estuvieron bajo la dirección de un hijo del doctor Baliwala, ex presidente de la corporación municipal de Bombay, son acusados de cometer actos de violencia. Treinta de éstos declararon ayer la huelga de hambre y agregan que fueron insultados por un oficial de policía. El oficial que estuvo hoy de servicio ofreció excusas en nombre de su colega ausente, pero Waliwala no las quiso aceptar. Se ofreció fianza para todos los voluntarios detenidos, pero fué rehusada. Ha llegado de Bulsar un magistrado con el objeto de dirigir el proceso.

Ya que se ha iniciado la campaña que tiene como objetivo la incursión sobre los depósitos de sal de Dharasana, la señora Naidu considera que ya no es necesario permanecer en el campamento de Untadi, a no ser que las autoridades cambien sus planes. El centro de sus actividades todavía continuará siendo Untadi, pero hará una jira por el país. Visitará los lugares donde su presencia se considere necesaria, y dejará la campaña de Dharasana en manos de sus ayudantes.

Esta mañana llegaron a Untadi unos 50 voluntarios procedentes de Ahmed Abad y unos 100 de Bombay. La señora Naidu manifesto a los voluntarios de Bombay que serán movilizados mañana o pasado. Se afirma que su objetivo inmediato es Sholapur.

Al dirigir la palabra a los voluntarios antes de emprender la marcha sobre los depósitos de sal, la señora Naidu pidió que se abstuvieran de cometer actos de violencia.

En favor de Palestina

BOMBAY, 17 (AP). — Durante el "hartal" mahometano o día de protesta celebrado ayer, en simpatía con los árabes de Palestina, se aprobaron resoluciones tendientes a prevenir a los británicos que, si no están acordes con las quejas presentadas por los mahometanos en Palestina, los de la India tomarán las medidas necesarias para obligarlos a reconocer esas quejas.

La conducta de un regimiento

SIMLA, 17 (AP).—El cansador examen realizado por una comisión acerca de los recientes disturbios de Peshawar reveló que la mala conducta del segundo batallón del regimiento 18 de fusileros reales de Garhwal el 24 de abril, se redujo a dos compañías, que serán juzgadas de acuerdo con el procedimiento normal de las leyes militares.

Debido a que el resto del batallón ha cumplido desde entonces sus deberes de una manera ejemplar, el comandante en jefe ordenó que el cuerpo reasuma sus tareas normales, con excepción de las dos compañías acusadas.

Se activa la campaña de resistencia

BOMBAY, 17 (AP). — A juzgar por todos los indicios observados, la campaña de resistencia civil en la India ha sido organizada en forma enérgica por la comisión de trabajadores del Congreso Panhindú de Allahabad. El consejo de guerra del Congreso Obrero de Bombay ha declarado que se propone realizar mañana una incursión contra los depósitos de sal de Wadala.

Estalló una bomba en el hogar de un oficial de policía de Howrah mientras toda la familia dormía. La casa sufrió desperfectos, pero los miembros de la familia resultaron ilesos.

Hoy se plantearon nuevas complicaciones, a causa de que el comisionado en jefe de Peshawar telegrafió al jefe del Congreso, que le prohibía la entrada en Peshawar a él y a sus partidarios. Estos habían recibido orden de entrar en Peshawar, con socorros para los miembros del Congreso detenidos recientemente.

Por los últimos despachos recibidos de Bulsar se sabe que otros tres grupos de voluntarios marcharon hoy contra los depósitos de sal de Dharsana; todos saludaron la bandera nacional y cantaron el himno de guerra del Congreso. Sin embargo, tan pronto como llegaron frente a los depósitos, fueron cercados por un cordón policial, pero se mantuvieron en sus puestos, vigilados por la policía, tejiendo y cantando himnos nacionalistas.

SUMARIO DE LAS TRES SECCIONES DE QUE SE COMPONE ESTA EDICION

Ademas de los que van en esta página la presente edición contiene, entre otros, los siguientes materiales:

PRIMERA SECCION

NOTICIAS DEL EXTERIOR

En Madrid se realiza el tercer concurso nacional de ganadería. Página 2
Mussolini expuso en Florencia los propósitos del fascismo. . Pág. 2
Bobby Jones formula comentarios sobre la disputa de la copa Walter. Página 2
Gallant Fox ganó el Derby de Kentucky . . . . . Pág. 2
Tardieu ordenó la evacuación de la Renania ocupada . . . . . Pág. 2
Fué sometido a 26 naciones europeas el proyecto de Briand sobre la Confederación Europea . . Pág. 2
Fué festejado el cumpleaños del rey Alfonso . . . . . Pág. 2
Terminaron los cursos de la Universidad de Madrid . . . . Pág. 2
Las cotizaciones en el mercado de valores de Nueva York . Pág. 3

NOTICIAS DEL INTERIOR

La Rioja: Es de mala calidad el agua que se provee a la población de la Capital. Análisis del Departamento de Higiene. Pág. 4
Territorios: En Apóstoles quedó sin efecto la convocatoria de las elecciones municipales. . . . . Pág. 4
Rosario: La Asociación de Cooperativas Argentinas expresa que causa perjuicios el cierre de la Caja de Conversión . . . . . Pág. 14
Buenos Aires: La policía de San Fernando emprendió una campaña contra el mal elemento. . Pág. 14
Esclareció un crimen cometido hace dos meses la policía de Mercedes. . . . . Pág. 14
Vecinos de Marcos Paz pedirán la construcción de un camino nacional que cruzará esa localidad. Página 14
Santa Fe: Enviaron una delegación a la Capital Federal los estudiantes huelguistas. . . . . Pág. 14
Tucumán: La Suprema Corte provincial ha fallado en la demanda promovida por el ex intendente, declarando constitucional el artículo 142 de la ley de municipalidades. Página 14
Delegados de la Federación Agraria propusieron al gobernador una fórmula de arreglo en la cuestión de la caña. . . . . Pág. 14
La Plata: Resolvió suprimir la sección Tráfico la Jefatura de Policía. . . . . Pág. 1
Ha sido proyectada la construcción de dos caminos pavimentados que partirán de Lomas de Zamora. Página 15
Avellaneda: Contra varias agencias que aceptaban jugadas la policía realizó una batida. . . . . Pág. 15

ECOS Y SUELTOS

Habra festejos patrióticos en las escuelas . . . . . Pág. 7
Continuaron las deliberaciones de La Fraternidad . . . . . Pág. 7
La desconcentración de la clase de 1909 se iniciará el 2 de junio. Página. 7
Los jueces de las intervenciones. Página 8
Ministerio de Guerra bicéfalo. Página 8
Las ferias de concentración. Pág. 8
La reunión del Consejo de la Liga. Página 8
El conflicto de la Facultad de Derecho . . . . . Pág. 8
La actuación del nuevo jurado. Página 8
Al margen del telégrafo . . Pág. 8

INFORMACIONES DIVERSAS

Celebró sesión ayer la Junta de Historia y Numimástica Americana. Página 8
La arquidiócesis honrará hoy a la Virgen de Luján . . . . . Pág. 9
Expone sus ideas un entusiasta del panamericanismo . . . . Pág. 9
"La sanción del Concejo sobre las ferias—dice el intendente— afecta el interés público y las facultades de la Municipalidad". . . . Pág. 9
Farmacias que estarán hoy de turno. . . . . Pág. 10
En San Martín ha sido detenida una banda de ladrones de automóviles. Página 10
En un "bar" céntrico se desarrolló un sangriento hecho ayer de madrugada. . . . . Pág. 10
Castigado por error, un sereno se defendió e hirió a su agresor. Página 10
Tres desconocidos asaltaron en la vía pública a un hombre. Pág. 10
Esta tarde será inaugurada la exposición de granja. . . . Pág. 10
Entre dos grupos de estibadores nubo un tiroteo en el puerto. Página 11

CARRERAS

Cocles, Lacio y Cardenio disputarán hoy en Palermo el premio clásico Presidente de la República. Pág. 5

SPORTS

Actos sportivos anunciados para hoy . . . . . Pág. 5
Raúl Landini es el nuevo campeón argentino de la categoría semimediano . . . . . Pág. 6
Isaías Pleci obtuvo el título de campeón argentino de ajedrez. Pág. 6
Se inició anoche el torneo de basketball de invierno . . . Pág. 6
Clausuró sus sesiones el congreso de la Confederación Sudamericana de Football . . . . . Pág. 7

Avisos clasificados: Págs. 15, 16, 17 y 18

SEGUNDA SECCION

Caerán diez mil... (Capítulos X, XI, XII, XIII y XIV), por David King. Página 1

CARRERAS

Los dividendos del totalizador son superiores a los de los bookmakers . . . . . Pág. 8
La temporada francesa de carreras se halla en pleno desarrollo . Página 8

SPORTS

Los servicios aéreos se difunden rápidamente en América del Sur. Página 7
Los crossmen españoles actuaron en París . . . . . Pág. 7
El football ha alcanzado una difusión enorme en Alemania. Pág. 7
La diferencia entre maestros y aficionados de ajedrez sigue disminuyendo . . . . . Pág. 8
Notas del sport extranjero. Pág. 8
Inglaterra se adjudicó el campeonato internacional de football. Pág. 9
Conviene combatir la indiferencia que el público demuestra por la aviación . . . . . Pág. 9

AUTOMOVILISMO

En Canadá se han construido numerosos caminos de bajo costo. Página 4
La industria del automóvil. Pág. 4
El automovilismo tiene en los astros del cinematógrafo muy firmes cultores . . . . . Pág. 4
La comodidad en el automóvil. Página 4
La batería del coche trabaja habitualmente más de lo que se cree. Página 5
La afición de la mujer por el automóvil causa una mayor demanda. Página 5
La alimentación del motor está compuesta de tres partes vitales. Página 5
Deben observarse ciertos detalles al efectuar el desarme de bujías. Página 6

BIBLIOGRAFIA

Libros recibidos . . . . . Pág. 2
Los libros recientes . . . . . Pág. 2
Los premios literarios y la responsabilidad de los jurados . Pág. 3
Letras francesas . . . . . Pág. 3
Novedades extranjeras . . . Pág. 3

FONOGRAFIA

Novedades en discos y máquinas parlantes . . . . . Pág. 9

RADIOTELEFONIA

Soledad León no sabe lo que se paga en radio . . . . . Pág. 10
El 24 se inaugurará el Radio Club Argentino . . . . . Pág. 10
Noticias extranjeras de interés general . . . . . Pág. 10
Se realiza un ensayo de audiciones sin avisos . . . . . Pág. 10
Para hoy en radio . . . . . Pág. 10

FOLLETIN

La misteriosa desaparición de Sheila O'Shay, por Nancy Barr Mavity . . . . . Pág. 11

Remates: Págs. 13, 14, 15, 16, 17 y 18

REVISTA DE "LA NACION"

"Beba" (carátula en colores), por Ernesto M. Scotti . . . Pág. 1
"Relato de Kalina" (cuento), por Karel Capek (ilustración de Alejandro Sirio) . . . . . Pág. 3
"Ediciones originales. Tesoros que arrojamos al canasto", por Hugo Wast . . . . . Pág. 4
"La Salamanca" (cuento dialogado), por Augusto Villafañe (ilustración de Luis Macaya) . . . Págs. 5 y 6
"La pintura en Francia. El pintor Néstor, el arte y el comercio", por Camille M

FUE FESTEJADO EL CUMPLEAÑOS DEL REY ALFONSO EN ESPAÑA

El soberano recibió a las delegaciones españolas y extranjeras

EN EL EXTERIOR

MADRID, 17 (AP).—En todo el país se suspendieron las actividades comerciales con motivo de la celebración del natalicio del rey Alfonso, quien cumple 44 años. Esta mañana se celebró una misa pontifical en la capilla real. Llegan al palacio de Oriente numerosos mensajes de congratulación procedentes de todas partes del mundo.

Los negocios, bancos y oficinas permanecieron cerrados y la Capital fué adornada con banderas y gallardetes.

Banquete en palacio

MADRID, 17 (AP). — Con motivo del cumpleaños del rey Alfonso, se realizó un banquete de gala en el Palacio de Oriente. Concurrieron noventa y dos comensales, entre los cuales figuraban todos los miembros de la familia real, el Gobierno en pleno, el Conde de Romanones, las autoridades civiles, militares y eclesiásticas, el cuerpo diplomático acreditado en la corte y los jefes de palacio.

La banda de música del Real Cuerpo de Alabarderos ofreció un concierto durante el banquete.

Recepción en el Palacio de Oriente

MADRID, 17 (AP).—Hoy se ha verificado en el Palacio de Oriente la recepción general con motivo del cumpleaños del rey Alfonso.

El soberano recibió al gobierno, a los altos jefes palatinos, a las damas de la Reina, a los cardenales, a los capitanes generales Valeriano Weyler, por el ejército, y Juan Bautista Azanar y Cabañas, por la marina, a los grandes de España, a los caballeros de la Orden del Toisón de Oro y a numerosos diplomáticos.

Después, acompañado por los ministros, los grandes de España y los jefes de Palacio, los Reyes se trasladaron al Salón del Trono. Frente al trono se situaron todos los representantes diplomáticos acreditados en Madrid, con los secretarios y agregados. Al acto asistieron todos los miembros de la familia real. También desfilaron representaciones de todos los cuerpos y organizaciones oficiales y el ayuntamiento y la diputación con sus respectivos maceros.

Entre los ex ministros que asistieron a la recepción figuran los señores La Cierva, Castedo, Gimeno y Rodríguez de Viguri. Después desfilaron los cardenales y ex senadores, todos los generales que se encuentran en Madrid y las representaciones militares de todos los cuerpos de guarnición en la Corte.

Terminada la recepción, los Reyes descendieron del trono y conversaron con los diplomáticos, trasladándose a la antecámara, donde los soberanos saludaron a las esposas de los diplomáticos. Después, en la cámara regia, se despidieron del gobierno. Más tarde, en la antecámara se celebró el tradicional besamanos, desfilando toda la servidumbre de Palacio ante los Reyes.

A la recepción concurrieron representaciones de todas las órdenes religiosas y autoridades, academias y claustros universitarios.

La Srta. Pilar Careaga, la primera mujer ingeniero industrial, asistió a la recepción vistiendo el uniforme de su cargo.

25.000 pesetas de dádivas

Durante el día de hoy el rey Alfonso repartió en concepto de dádivas de caridad la cantidad de 25.000 pesetas. Las ceremonias de la noche consistirán en un banquete, al que asistirán los miembros de la Familia Real, la aristocracia española y muchas figuras de destacada actuación política, entre las cuales se cuentan los ex primeros ministros Conde de Romanones, García Prieto, Sánchez Toca y el Conde de Bugallal, que se reunirán por primera vez en un banquete con el Rey desde que se estableció la dictadura de Primo de Rivera.

Los álbumes en Mayordomía

MADRID, 17 (AP).—Entre las personas que firmaron en los álbumes colocados en Mayordomía figuran casi todos los aristócratas de Madrid. Entre los ex ministros figuran los Sres. Emilio Ortuño, José Maestre, Natalio Rivas, Juan Aparicio, Juan de la Cierva, Conde de Bugallal, Marqués de Lema, Conde de Albox, Conde de Lizárraga y Abilio Calderón.

De las provincias se reciben noticias de que se han realizado recepciones y actos oficiales con toda brillantez.

En la Capitanía General de Cataluña

BARCELONA, 17 (AP).—Con motivo de ser hoy el cumpleaños del rey Alfonso se efectuó en la Capitanía General una recepción, a la que asistieron las autoridades de toda la provincia, quienes presentaron sus respetos al infante D. Carlos.

En Sevilla

SEVILLA, 17 (AP).—En la Capitanía General se realizó una recepción celebrándose el cumpleaños del soberano. Asistieron las principales personalidades, quienes presentaron sus respetos al capitán general, Marqués de Cavalcanti.

Banquete en Nueva York

(Especial de LA NACION)

NUEVA YORK, 17.—Unas doscientas personas asistieron al almuerzo que, con motivo del cumpleaños del rey Alfonso, se realizó en honor del soberano español. El banquete lo ofrecía también la Cámara Española de Comercio celebrando el vigésimo aniversario de su fundación.

Presidió la demostración el embajador de España en Washington, don Alejandro Padilla, y asistieron personalidades americanas y españolas de gran prestigio social, cultural y comercial. La prensa norteamericana y la de la colectividad española estuvieron bien representadas. Una banda de música amenizó el acto, interpretando piezas españolas y composiciones de los maestros Madero y Lacalle, que estaban presentes y fueron muy aplaudidos.

Antes de empezar el acto se tributó un silencioso homenaje a la memoria del general Primo de Rivera y de Mr. Alexander P. Moore. Mr. Kaltenborn, notable periodista, gran amigo de España y del monarca español, presentó hábilmente a los oradores. El primer brindis, por el rey de España y el presidente de los Estados Unidos, lo pronunció el embajador español, D. Alejandro Padilla, quien habló también sobre la excelente labor que realiza la Cámara de Comercio.

A continuación Mr. Mooney habló de la interesante y activa personalidad del rey Alfonso y del progreso comercial de España. Indicó la necesidad de que la Unión compre más productos a España. El senador demócrata Mr. Copeland brindó por el monarca democrático y culto que dirige los destinos de la Nación. Recordó a los presentes que él siempre había apoyado que se redujesen los derechos arancelarios a los productos españoles. Fué muy aplaudido. Mr. Hernand Behn, presidente de la International Telephone and Telegraph Corporation, fundador del Bureau Pro España de Nueva York y presidente del Comité de la Residencia Española del Barnard College, habló con elocuencia, sinceridad y gran acierto. Fué el único que se expresó en idioma español, por lo cual los concurrentes, emocionados, tributaron una gran ovación al entusiasta admirador de España. Dijo, entre otras cosas, Mr. Behn:

"Agradezco muy de veras la invitación de la Cámara de Comercio Española para asistir a esta reunión en honor de Su Majestad el rey Don Alfonso XIII y me congratulo de la oportunidad que ello me ofrece para brindar por la salud de su muy querido monarca. En el mundo no existe hoy soberano más popular y democrático que esta gran figura, cuyo cumpleaños se celebra hoy. Hombre de gran visión y gobernante de un alto espíritu, ha sido siempre una de las figuras más predominantes en la historia de nuestros tiempos. Hay que ir a España para apreciar el afecto que los súbditos españoles sienten hacia el rey Alfonso, heredero de la simpatía y bondad de su querida madre, la inolvidable reina María Cristina.

"Fundador de la Ciudad Universitaria, sigue su obra con un interés especialísimo, y la ofrece, como un tributo de amor, a su pueblo, para que los hijos del mundo entero puedan siempre venerar como centro de cultura e hidalguía a ese gran pueblo, descubridor del continente en que hoy vivimos.

"Brindo por la salud del rey de España, D. Alfonso XIII, deseándole felicidad y satisfacciones, en unión de la real familia. Que Dios le colme de bendiciones y le guarde muchos años, para su querido pueblo y para aquellos que siempre han sido grandes admiradores de España."

D. Eduardo López, presidente de la Cámara de Comercio, brindó por el soberano, en nombre de los españoles, y agradeció a los concurrentes su lealtad a España, personificada en el rey Alfonso. Todo el programa de discursos se propaló por radiotelefonía. Se le oyó en toda la América del Norte y en las estaciones poderosas ibero-americanas. Una intensa cordialidad reinó durante el almuerzo, que ha constituído un acto de simpatía y afecto al popular soberano y a la nación española.

Homenajes de la prensa boliviana

(Especial de LA NACION)

LA PAZ, 17.—Los diarios locales dedican homenajes al rey Alfonso y ponen de relieve las hondas simpatías de que goza España en Bolivia, especialmente la laboriosa colectividad española.

El ministro de España, Conde de Mendes, recibió congratulaciones del mundo oficial y diplomático.

Actos en Panamá

PANAMA, 17 (AP).—El cumpleaños del rey de España fué celebrado en ésta con una recepción que el Marqués de San Carlos, ministro de España, ofreció en el Club de la Unión al anochecer. Asistieron las figuras más prominentes de Panamá y de la zona del Canal. También concurrió, como invitado de honor, el contraalmirante Byrd.

Bodas en Galicia

VIGO, 17.—Se han efectuado los siguientes enlaces matrimoniales: en Vigo, la Srta. María Comesaña Franco con D. Ramón Carnero y la señorita Genoveva Perez Casqueiro con D. Santiago López Guerra; en Cortegada, la Srta. Manuela Vázquez con D. Rogelio Martínez Rianjo; en Leiro, la Srta. María Teresa Buján Calvo con D. Manuel Fachado Vidal; en Salvatierra, la Srta. Rosa Ojea González con D. Jesús Pérez Domínguez; en La Cañiza, la Srta. Sara Parada con D. Constante Valenzuela y la Srta. Teresa P. López con D. Antonio Pérez Moure; en Redondela, la Srta. Carmen Tojeiro Fernández con D. Paulino Rodríguez Sanles; en Lavadores, la Srta. Amelia Bao Rodríguez con D. Jesús Muruais Carrillo; en Sotomayor, la Srta. Soledad Barreiro González con D. Elías Cal López; en Petín, Orense, la señorita Antonia Fernández con D. Manuel Nogueira.

Mussolini expuso en Florencia los propósitos del Fascismo

FLORENCIA, 17 (H).—Después de haber visitado durante las horas de la mañana la exposición artística, la Escuela de Carabineros, el cuartel de caballería, el aeródromo y el instituto para huérfanos de la guerra, el jefe del Gabinete, Sr. Mussolini, acompañado por los ministros de Guerra, Aeronáutica y Educación Nacional y varios subsecretarios de Estado, en medio de las continuas aclamaciones de la muchedumbre se dirigió al Palazzo Vecchio, desde cuyo balcón central habló a los fascistas y al pueblo reunido en la plaza Della Signoria.

Después de haber resumido brevemente la obra del fascismo en sus ocho años de gobierno, el Sr. Mussolini dijo:

"En el interior del país no tenemos ya enemigos que osen mostrarse a cara descubierta. Por lo que se refiere a los enemigos de allende las fronteras, de nacimiento italianos, hay que distinguir entre los jefes, que no son otra cosa que barro despreciable, y las masas que, estamos seguros, un día se reconciliarán con la verdad indestructible.

"Hay otros enemigos. Ante todo, la ignorancia fenomenal de todos los que, allende las fronteras, quieren juzgar al fascismo y que creen aún que constituímos un pequeño pueblo, sin advertir que pronto seremos cuarenta y tres millones de seres.

"Se cree por algunos que nuestro movimiento es reacción, mientras que es revolución. Se cree que el fascismo es tiranía, mientras que es todo el pueblo que se gobierna a sí mismo. Y se cree que nosotros no somos capaces de realizar sacrificios mayores aun de los que hemos soportado para llegar a Vittorio Veneto".

"Nada más insultante para el orgullo del pueblo italiano que la suposición propalada de que nuestro reciente programa naval nunca será realizado tonelada por tonelada.

"Y bien, sépase que las 29 unidades del nuevo programa naval serán botadas porque la voluntad fascista no sólo es férrea y resuelta, sino que es matemática. Porque nuestra voluntad, más bien que desalentada se siente aguijoneada por los obstáculos y porque estoy seguro de que el pueblo italiano, para no quedar encerrado y prisionero en el mar que antaño fuera de Roma, sería capaz de los más excepcionales sacrificios.

"Se ha preguntado en estos días qué es lo que queremos decir al referirnos a la "temperatura del pueblo italiano". Y contesto: Hay allende las fronteras sectas, grupos, partidos y hombres que, estando organizados en una cooperativa para la explotación de principios inmortales, es decir de la mayor burla que puede hacerse en perjuicio del pueblo, creen poder aislar a la Italia fascista; y si bien se llaman a sí mismos liberales y demócratas, no dudarían, aun azuzando a terceros, de desencadenar una guerra contra el pueblo italiano, culpable de identificarse con el régimen fascista.

"Y bien. Nosotros los esperaremos al paso, si algo de eso llegara a suceder; los esperaremos en las fronteras. Y entonces nosotros, pueblo, "camisas negras" y ejército, estaremos en nuestros puestos con ímpetu nunca visto, listos para quebrantar esa tentativa insana y vana.

"Italia fascista es ahora unida y organizada en forma tal en todas sus fuerzas que no es posible atacarla sin peligro mortal. Los "camisas negras" de 1919 realizamos en esta misma ciudad el primer congreso de los fasci italianos, lanzando así un soberbio desafío al viejo mundo, derrengado e impotente, que no se decidía a morir. ¡Qué prodigioso camino es el que hemos recorrido en estos once años! Pero nuestra virtud inmersa y nuestra capacidad se renuevan constantemente. Nosotros no podemos estacionarnos, porque eso nos está completamente prohibido, no solamente a causa de las tareas internas, sino también por las nuevas e imprevistas efervescencias que surgen de todos los puntos del horizonte.

"Veréis aquí mañana la imponente revista del ejército, y soy yo quien la ha querido tan imponente, porque las palabras son muy bella cosa, pero los fusiles, las ametralladoras, los aviones, los buques y los cañones son cosa más bella aun.

"Porque el derecho, si no es acompañado por la fuerza, es una palabra vacía, y Maquiavelo decía que los profetas desarmados perecieron. Esas lecciones de la historia y de la experiencia son particularmente sugestivas y elocuentes.

"Mañana, ante el espectáculo de esas fuerzas armadas todos podrán contemplar el aspecto firme y guerrero de la Italia fascista. Sólo la Italia fascista, poderosamente armada, impondrá una simple alternativa: O su amistad preciosa o su hostilidad durísima".

Al terminar su discurso el señor Mussolini fué frenéticamente aplaudido por la muchedumbre, que durante el desarrollo del mismo lo había interrumpido diversas veces con aplausos y exclamaciones.

En Madrid se realiza el Tercer Concurso Nacional de Ganados que constituye un "record" español

(Especial de LA NACION)

MADRID, 17.—Coincidiendo con la celebración de la festividad del patrono de Madrid, San Isidro, se efectúa en la Real Casa de Campo el Tercer Concurso Nacional de Ganados, al cual han concurrido más de 4000 ejemplares, lo que constituye un "record" español en exposición de su clase.

La extensión del terreno en donde adecuadamente se efectúa la exposición permite un grato recorrido, en que resalta la meticulosidad de los expositores y la organización perfecta de la muestra. En primer término se ven pequeños recintos cercados de alambradas, en los que se exponen ganado merino y cabras lecheras. Más a la derecha se entra en la zona del ganado lanar, ocupada por 400 jaulas, en que se exponen carneros y ovejas en lotes de seis, hasta un total de 1500 ejemplares. Anexo a esta zona hay un pabellón destinado a la instalación lanera, esquilamiento mecánico y adelantos modernos en la elaboración. Sigue después la avicultura, en la que se presentan raros y valiosos ejemplares. El Príncipe de Asturias presenta aquí una instalación especial, que contiene 178 lotes avícolas. El heredero del trono siente una gran afición por la avicultura. Luego hay una sección de maquinaria agrícola e industrias afines a la avícola.

Las secciones dedicadas al ganado caballar suman 124. Constan de pradós artificiales y pequeños cercados. Es ésta la parte más vistosa del concurso. Se expone una gran variedad de razas, con 391 ejemplares de caballos. Viene a continuación la zona destinada al ganado de cerda, del que se presentan 210 ejemplares.

La sección más concurrida es la del ganado vacuno. Se exhiben 1459 ejemplares, divididos en tres clases: toros o ganado bravo, vacas lecheras y bueyes o mansos y ganado de campo. El ganado bravo está en departamentos cerrados, con toda seguridad. Junto a los mencionados lotes figuran unos pabellones dedicados a los productos lácteos y derivados. Se encuentra después una pista en forma de pequeño estadio para el desfile de los ejemplares que optan a los premios.

En España, país eminentemente agrícola, la riqueza principal la constituye la ganadería, que produce anualmente 7.200.000.000 de pesetas. Sin embargo, en los últimos cinco años se ha invertido en el extranjero por productos pecuarios la cantidad de 943.000.000 de pesetas y se ha vendido en el mismo período por valor de 468.000.000.

La situación española en el mundo ganadero la sintetiza el hecho de que España es el segundo país productor de ganado mular, el tercero de ganado asnal, el sexto de ganado de cerda y el octavo en ganado caprino. En el ganado lanar, dentro de Europa, se iguala casi con Gran Bretaña.

Menos favorable es la posición de España en la producción vacuna, y figura bastante después de las naciones europeas de extensión territorial semejante.

Sin embargo, en el aspecto del consumo la balanza comercial ganadera tiene anualmente un déficit de 100.000.000 de pesetas. El economista Sr. Flores de Lemus, en un escrupuloso trabajo estadístico que figura en la exposición, ha puesto de relieve la tendencia ganadera preponderante y que la calidad del ganado en general ha aumentado en un ochenta por ciento.

Solamente el valor de la carne que se consume anualmente en España se eleva a 2.000.000.000 de pesetas. El estado económico del país en los últimos tiempos ha estimulado el mayor consumo de carne. La ganadería española, según los economistas, está preparada para surtir por habitante y al año 35 kilogramos, cantidad análoga a la que consumen otros países de Europa de clima más frío.

Se calcula que las carnes de cerdo valen 900.000.000 de pesetas anuales. Se desarrollan grandes industrias derivadas, y en este sentido se destaca Valencia como provincia más adelantada.

En España hay 19.000.000 de ovejas, que rinden cerca de 500.000.000 de pesetas anuales.

Existen 26.000.000 de gallinas, de las cuales 16.000.000 son ponedoras. El consumo nacional de huevos es de 1.800.000.000 y hay que importar por año cerca de 500.000.000.

Hay también 1.000.000 de colmenas, con un beneficio de 29.000.000 de pesetas.

El tercer concurso nacional de ganados está siendo visitadísimo. Atrae por igual a los españoles y a los extranjeros que recorren España, en donde reina en estos días un tiempo magnífico.

TARDIEU ORDENO LA EVACUACION DE LA RENANIA OCUPADA

Justifica esta medida el cumplimiento por Alemania de todas sus obligaciones

EL PLAN YOUNG

PARIS, 17 (H).—El presidente del Consejo de Ministros, M. Tardieu, ha ordenado la evacuación de Renania por las tropas francesas, en vista de que la comisión de reparaciones ha comprobado que Alemania ha cumplido con sus obligaciones.

Tardieu se entrevistó con los jefes militares

PARIS, 17 (AP).—Las conferencias efectuadas ayer entre M. Tardieu y el Sr. von Hoesch indican la proximidad de la evacuación completa de Renania. El embajador alemán informó al presidente del Consejo francés que Alemania depositará hoy el certificado de la deuda de reparaciones en el Banco Internacional de Liquidaciones, de acuerdo con las disposiciones del plan Young. Esta medida es la última que debe adoptar Alemania antes de iniciarse la evacuación.

Inmediatamente después de su entrevista con el embajador de Alemania, M. Tardieu conversó con el ministro de guerra, M. Maginot; con el general Weygand, jefe del Estado Mayor, y con el general Guillaumat, jefe de las fuerzas de ocupación, con quienes discutió los detalles del retiro de las tropas francesas.

EN LA UNIVERSIDAD DE MADRID SE DIO FIN A LAS CLASES

Los estudiantes acogieron con satisfacción el cierre, que se prolongará hasta junio

LOS EXAMENES

MADRID, 17 (AP).—Las autoridades académicas han acordado declarar terminadas las clases del presente curso. No se celebrarán más exámenes probablemente hasta junio, en vista de que la agitación sigue reinando en el ánimo de los estudiantes.

Los estudiantes acogieron con satisfacción el cierre de la Universidad

MADRID, 17 (AP).—Las asociaciones de estudiantes y los grupos que forman los alumnos de la Universidad de Madrid acogieron con satisfacción el cierre del establecimiento hasta el mes de junio. Los estudiantes, aunque divididos en opinión respecto a la continuación de la actitud de protesta, quieren, en su casi totalidad, deponer las querellas y restablecer la normalidad académica. Ahora bien; lo que no desean de ninguna manera es que se reanuden las clases por los pocos días que quedan de curso, pues como, según las disposiciones académicas, no pueden examinar los profesores más que las lecciones explicadas por los mismos, éstas son pocas hasta la fecha. En cambio, si las clases se reanudaran, podrían, como represalia, explicar en pocos días gran cantidad de lecciones, obligándoles a rendir examen de las mismas sin tener la suficiente preparación.

Con la determinación tomada parece que el problema escolar se halla resuelto en su totalidad, salvo nuevas complicaciones.

COMENZO A FUNCIONAR EL BANCO I. DE AJUSTES

Simultáneamente, terminó sus actividades la Comisión de Reparaciones

BASILEA, 17 (AP).—El Banco Internacional de Ajustes, que tomará a su cargo el pago de las deudas alemanas bajo los términos impuestos por el plan Young, abrió hoy formalmente sus puertas para iniciar sus actividades.

No se celebró ceremonia inaugural. La firma del acuerdo tendrá lugar en París el lunes próximo, día en que también, según se espera, se transferirán 145 millones de marcos oro de la Comisión de Reparaciones al nuevo banco.

La Comisión de Reparaciones

PARIS, 17 (H). — La Comisión de Reparaciones informada de la ratificación de los acuerdos de La Haya, de la constitución del Banco Internacional de Liquidaciones y de la recepción por parte de dicho banco del certificado de la deuda alemana, considera que el plan Young entra en vigor desde hoy.

Por consiguiente, se dan por terminadas las funciones de la comisión de reparaciones.

ATENEO IBERO-AMERICANO DE BERLIN

Celebró las fiestas patrias del Paraguay, Cuba y la Argentina

BERLIN, 17 (AP). — El Ateneo Ibero-Americano dió hoy un té y un baile en el Edén Hotel, para festejar los aniversarios de las fiestas cívicas del Paraguay, de Cuba y de la Argentina. Asistieron al acto los embajadores de Francia y España, los ministros de la Argentina y de otros países latino-americanos y los funcionarios del ministerio alemán de Relaciones Exteriores.

INAUGURACION DE UNA BIBLIOTECA ARGENTINA

(Especial de LA NACION)

PARIS, 17. — El 22 del actual se inaugurará en París una biblioteca de obras argentinas. En el acto inaugural pronunciarán discursos alusivos M. Georges Lecompte y D. Joaquín de Vedia.

FALLECIO EL GENERAL GERVASIO GALARZA

(Especial de LA NACION)

MONTEVIDEO, 17. — Falleció el general Gervasio Galarza. Su salud era últimamente muy delicada, causa por la cual esta semana se le sometió a una intervención quirúrgica en el Hospital Militar, donde falleció esta tarde.

EL SPORT EN EL EXTERIOR

Superó toda previsión el triunfo de los golfers norteamericanos

(Especial de LA NACION)

LONDRES, 17. — El margen tan inesperadamente grande por el cual los Estados Unidos retuvieron la copa Walker disputada en Sandwich deja mucho por explicar, especialmente porque todo el mundo anticipaba un resultado muy parejo. Nosotros mismos, a pesar de que estamos plenamente convencidos de haber traído el mejor team que se pudo reunir, estábamos preparados para ser empleados a fondo, y quizá batidos.

Habíamos calculado que Gran Bretaña tendría un equipo sumamente poderoso, y recordando nuestras visitas aquí, en dos ocasiones anteriores, estábamos muy lejos de descontar el triunfo. Se me ocurre que la única explicación posible debe buscarse en el mismo juego de los norteamericanos. No sería justo afirmar que el team británico no se hizo justicia, pues, en honor a la verdad, se desempeñó maravillosamente; uno o dos de sus componentes no desarrollaron su juego máximo, pero los otros actuaron muy bien, y, a pesar de todo, fueron vencidos. Que uno o dos o hasta tres hombres estuviesen fuera de forma en un día determinado era de esperarse, pero no era razonable suponer que todos estuviesen en la plenitud de su estado el día del match. Sin embargo, eso fué lo que aconteció al team norteamericano. Se trata, pues, de una cuestión de suerte, cuya decisión no está en manos de nadie. Tuvimos la suerte de que ese día todos nos presentamos en los links dispuestos a superarnos.

El match entre Moe y Stout fué espectacular. Stout jugó un golf soberbio, de una calidad que debería ganar casi 99 sobre 100 matches, frente a toda oposición. Su vuelta de la mañana, con un pick-up en uno de los hoyos, fué algo así como 67 ó 68, y en la tarde registró un 72 excepcional. Sin embargo, Moe, que jugaba un golf verdaderamente inspirado, logró sobreponerse a este magnífico esfuerzo. Estuvo, pues, de acuerdo con el espectador que le dijo a Stout: "Esto no es golf; es una visita de los dioses."

Torrance, al ganar el único match de singles que se adjudicó el team británico, no hizo otra cosa que ratificar la hermosa labor que inició en Chicago en 1928. En esa temporada también fué el único vencedor del equipo. Ayer Tolley registró un hermoso 70 en la vuelta de la mañana y siguió demostrando la misma forma durante la tarde. Su victoria sobre Ouimet sólo fué obtenida mediante un golf de una calidad superior.

Todos nosotros, como es natural, estamos muy contentos con el resultado, pero no somos tan tontos como para pensar que constituye una medida justa de los méritos de ambos teams. Hemos sido recibidos, agasajados y felicitados en la forma más amistosa y sportiva que es de imaginarse, pero eso no es más de lo que ya estamos acostumbrados a esperar de la cortesía y de la hospitalidad de nuestros amigos en ésta.

Bobby Jones

(Derechos reservados para LA NACION)

GALLANT FOX GANO AYER EL DERBY DE KENTUCKY

(Especial de LA NACION)

CHURCHILL DOWNS, 17. — Gallant Fox ha inscripto su nombre entre los grandes productos del turf norteamericano al triunfar esta tarde en el Derby de Kentucky, con dos cuerpos de ventaja sobre Gallant Knight, ganando, al mismo tiempo, el título de ser el único caballo, con la excepción de Sir Barton, que haya salido triunfante en el Preakness Stakes y el Derby, las dos carreras más importantes del turf de la Unión. Después de Gallant Knight entró Nedo, mientras que Tannery, considerado ayer como un candidato seguro para el placé, y sostenido para el primer puesto por muchos, sólo obtuvo el octavo lugar. En los primeros tramos de la carrera Gallant Fox aventajó a Tannery, que largó a la cabeza del lote, y resistió los ataques sucesivos de Gallant Knight, Crack Brigade y Nedo.

La carrera que hizo Tannery constituyó una gran desilución, puesto que desde hace muchos años un producto de los Bradleys de Kentucky siempre había figurado en el marcador. Gallant Fox fué piloteado por Sande, el llamado rey de los jockeys norteamericanos, siendo ésta la tercera vez que ha conducido un ganador del Derby. La enorme ovación que se le tributó cuando condujo su caballo a la presencia de Lord Derby, quien le hizo entrega de la copa, pocas veces ha sido igualada en esta cancha de carreras. La corona tradicional de rosas rojas fué colocada entonces sobre el piloto, renovándose nuevamente las manifestaciones de entusiasmo.

La carrera de hoy fué presenciada por un público que se hace ascender entre sesenta y setenta mil personas. El momento más emocionante sobrevino cuando los animales volvieron el último codo y embocaron la recta. La concurrencia, presa de un entusiasmo desbordante, daba rienda suelta a sus emociones, mientras los participantes en la carrera atravesaban en medio de una doble fila de espectadores los últimos metros de la prueba. Gallant Fox respondió valientemente a la arremetida final de Crack Brigade, avanzando con acción fácil y desenvuelta. Una verdadera lluvia de flores cayó sobre el vencedor apenas fué contenido después de haber cruzado la meta. Gallant Fox ganó para su propietario la suma de 50.720 dólares, en concepto de premio, y se cotizó alrededor de 7 a 5.

Después de presentar la copa, Lord Derby dió sus impresiones sobre el ganador, que fueron retransmitadas por radiotelefonía a un auditorio que se calcula en más de 10.000.000 de personas.

Gallant Fox largó bien, según va indicado, y en los comienzos la carrera se hizo con tren violento. Después de los primeros 200 metros Gallant Fox quedó un poco atrás y figuraba en quinto término al pasar la tribuna oficial. Sin embargo, bajo la hábil dirección de Earl Sande, Gallant Fox empezó a acercarse paulatinamente a los delanteros, pasando sucesivamente a Alcibiades, Buck Eye, Poet y Tannery, y ocupaba ya la primera colocación en la mitad de la recta opuesta. Siguió en el mismo lugar hasta girar el codo, y una arremetida de parte de Crack Brigade proporcionó algunos momentos de ansiedad a los partidarios del favorito. Nedo originó también alguna zozobra cuando, después de haber corrido en el fondo en la mayor parte del trayecto, inició un avance espectacular que le valió el tercer puesto. Tannery corrió en tercer término, durante un corto trecho, pero aflojó cuando trató de mantenerse delante de Gallant Fox, y no llegó a figurar en el placé.

La distancia de esta carrera es de 2010 metros, y se corrió esta tarde en 2'7" 3/5.

Kill Lady ganó el premio Rouge Pourpre

PARIS, 17 (H.). — Informan del hipódromo de Saint Cloud que el caballo Kill Lady, de propiedad del Sr. Simón Guthmann, ganó el premio Rouge Pourpre, con una prima de 15.000 francos.

Participaron en la carrera diez competidores. El ganador se encuentra bajo el cuidado del entraineur Domingo Torterolo.

Lucky Tor ganó el Great Jubilee Handicap

KEMPTON PARK, 17 (AP). — Se disputó el Great Jubilee Handicap, con el siguiente resultado: 1o. Lucky Tor, perteneciente a Mr. W. M. C. Singer; 2o. Six Wheeler; 3o. Lion Hearted. Corrieron quince animales. Ganada por un cuerpo.

Las apuestas cerraron ocho a uno para el ganador, diez a uno para el segundo y cien a nueve para el tercero.

BASEBALL

La posición de los equipos

NUEVA YORK, 17 (AP).—Los puntos ganados y perdidos, hasta ahora, por los diferentes equipos norteamericanos de baseball son los siguientes:

Liga Nacional

	G.	P.
Nueva York	14	11
Chicago	16	13
San Luis	15	12
Brooklyn	14	12
Pittsburgh	13	12
Cincinnati	12	14
Boston	11	14
Filadelfia	8	15

Liga Americana

	G.	P.
Washington	20	9
Filadelfia	17	10
Cleveland	14	12
Nueva York	12	12
Boston	12	15
Chicago	11	13
San Luis	10	16
Detroit	10	19

COPA DAVIS

El match Finlandia v. Holanda

AMSTERDAM, 17 (AP). — Los representantes de Holanda y de Finlandia ganaron un partido de singles cada uno en los matches disputados ayer, correspondientes a la primera rueda de la copa Davis.

Austria eliminó a Noruega

OSLO, 17 (AP). — Noruega quedó eliminada por Austria del torneo por la copa Davis. Perdió ayer los singles y fué derrotada hoy en los dobles. En los partidos jugados hoy, Mateia y Artens vencieron a Christophersen y Neilson por 6-2, 6-4 y 6-3.

Los Estados Unidos ganaron a Canadá por 5 a 0

FILADELFIA, 17 (AP). — Los norteamericanos vencieron a los canadienses en los dos matches de singles disputados hoy, correspondientes al torneo por la copa Davis.

Doeg venció a Wright por 6-2, 6-3 y 6-2, y Allison a Rainville por 6-2, 6-3 y 7-5.

M. Wolgast puso knock-out en el 5o. round a Will Lamorte

NUEVA YORK, 17 (AP). — Midget Wolgast, reconocido como campeón de peso mosca por las comisiones de boxeo de Pensilvania y Nueva York, venció anoche por knock-out en el quinto round a Will Lamorte, campeón de Nueva Jersey.

CRICKET BRITANICO

Resultados de los últimos matches

LIVERPOOL, 17 (AP). — El partido entre los australianos y el condado de Lancashire, que terminó ayer, resultó empatado. En el segundo innings, Lancashire registró 165 corridas y los australianos 137 por dos wickets.

Los otros partidos disputados en el día tuvieron el siguiente resultado:

Middlessex 63 en el primer innings y 191; Worcestershire 86 y 168 por 4 wickets; Cambridge 27 y 257; Yorkshire 258 y 127 por 0 wickets.

EL SHAMROCK V GANO UNA REGATA EN HARWICH

HARWICH, 17 (AP).—El yate Shamrock V, el challenger de Sir Thomas Lipton, que disputará la copa América, ganó la carrera de esta tarde.

Sir Thomas se hallaba presente y se mostró muy satisfecho del resultado de la prueba. Expresó su confianza en poder lograr la ambición de su vida, de ganar la copa en septiembre.

Una buena performance del yate Interprise

NUEVA YORK, 17 (AP). — Enterprise, probable defensor de la copa América, batió a los yates Vanitie y Resolute en una carrera sobre la distancia de 21 millas, disputada hoy en aguas de Long Island. Finalizó con ventaja de una milla, aproximadamente, sobre el Vanitie, entrando tercero el Resolute. El Vanitie y el Resolute defendieron la copa mencionada en ocasiones anteriores.

Mickey Walker venció por puntos a un peso pesado

Aquél había sido derribado en el primer round

LOUISVILLE, 17 (AP). — Mickey Walker, campeón del mundo de peso mediano, fué derribado tres veces en el primer round del match que disputó anoche con el peso pesado de Siracusa (Nueva York), Paul Swiderski; luego reaccionó en los nueve rounds restantes, como para ganar por puntos.

Oldani intervendrá en un preliminar el 27 del actual

NUEVA YORK, 17 (AP). — Carlos Oldani disputará una preliminar en la reunión en que actuará Campolo el 27 del actual. Oldani, probablemente, reaparecerá después el 12 de junio en uno de los combates preliminares de la reunión pro Copa de Leche.

Uzcudun no enfrentará a Swiderski

NUEVA YORK, 17 (AP). — Paulino Uzcudun, que se lastimó en la espalda durante su entrenamiento, ha anulado el match que debía disputar en Saint Louis con Paúl Swiderski, y partirá el domingo para California, donde se enfrentará con Armando Emanuel el 9 de junio.

Tilden jugó en París como miembro de un club británico

PARIS, 17 (AP). — Tilden, jugando en calidad de miembro honorario del Tennis Club Británico, en compañía de Bruny Austin, venció a Cochet y Brugnon, en los matches entre equipos británicos y franceses, por 2-6, 6-4 y 6-4.

FUE SOMETIDO A 26 NACIONES EL PROYECTO DE BRIAND SOBRE LOS E. UNIDOS DE EUROPA

La federación europea se desarrollará dentro de la Sociedad de las Naciones, no se opondrá a ningún grupo étnico y respetará los derechos soberanos de sus miembros

COOPERACION ECONOMICA Y SOCIAL

(Especial de LA NACION)

NUEVA YORK, 17.—El corresponsal de "The New York Times" en París ha enviado un cablegrama a su diario, en el que anuncia que se ha entregado a los gobiernos europeos miembros de la Sociedad de las Naciones el plan del ministro de Relaciones Exteriores de Francia, M. Aristide Briand, para la formación de la Federación Europea.

En ese plan se citan las bases para la formación de dicha federación, de acuerdo con las opiniones de M. Briand, y se especifica cómo deberá establecerse la organización, proponiéndose su constitución con un presidente, una comisión directiva y una secretaría permanente, asegurándose que sólo se tiene el propósito de crear "un método de contacto y de solidaridad entre los gobiernos europeos".

El ministro de Relaciones Exteriores de Francia propone tres reservas, a saber: 1a. La Federación se desarrollará dentro de la Sociedad de las Naciones. 2a. No estará en oposición a ningún grupo étnico de otros países, ni dentro ni fuera de la Sociedad de las Naciones. 3a. La Federación no afectará los derechos soberanos de sus miembros.

Luego propone lo siguiente: 1o. Deberá haber un pacto general que afirme el principio moral de la unión de los países europeos, los cuales deberán celebrar sesiones regularmente. 2o. Deberá establecerse una organización que asegure el contacto entre los países europeos.

Los problemas económicos deberán subordinarse a las consideraciones políticas; todos los países deberán ser libres e iguales. Los asuntos que se proponen al estudio de la comisión de la Federación serán los aranceles aduaneros intereuropeos, las mejoras en las comunicaciones, caminos, vías férreas, canales y ríos; la cooperación financiera, el desarrollo de las actividades en los países atrasados, la introducción de mejoras de carácter higiénico y el aumento del intercambio parlamentario.

El resumen del texto del memorándum es el siguiente:

"No hay duda de que la falta de cohesión para agrupar las fuerzas materiales y morales de Europa constituye el más grave obstáculo para el desarrollo de la eficiencia de las instituciones políticas y jurídicas, en las cuales se basan los primeros esfuerzos para la consecución de la paz universal. Esta situación limita las posibilidades de Europa para ensanchar sus mercados económicos e impide las garantías contra las crisis del trabajo, que constituyen una fuente de inestabilidad social y política. La división territorial expone hasta a la Sociedad de las Naciones a serios peligros, y debe compensarse con un lazo de solidaridad que permita a los países europeos realizar dentro de la entidad los acuerdos regionales que el pacto recomienda formalmente y la fórmula de cooperación europea en combinación con la Sociedad, que aumentará, en vez de disminuirla, la autoridad de esta última. No se trata de constituir un grupo europeo fuera de la Sociedad

APARECIO AYER EL CADAVER DEL PILOTO NEGRIN, DEL LATE 28

Dos pescadores lo hallaron entre unas rocas cerca del faro de Punta Carreta, Montevideo

(Especial de LA NACION)

MONTEVIDEO, 17. — Esta mañana, pasadas las 8, los pescadores José y Antonio Crocce hallaron en las proximidades del faro de Punta Carreta un cadáver semidesnudo metido en una curiosa concavidad que forman las rocas. Inmediatamente dieron cuenta a las autoridades marítimas y policiales y momentos más tarde llegaron los comisarios de la seccional 10a., Juan C. Juambeltz y Julio M. Pereira, así como una dotación de marineros al mando del capitán Francisco Allo, procediendo en seguida a la identificación del cadáver, tarea que resultó sumamente fácil a pesar de los efectos causados por la larga permanencia en el agua. Se trataba de Eliseo Negrín, el infortunado conductor del Laté 28, denunciándolo una medalla con iniciales que pendía de una finísima cadenilla de oro, colocada a manera de pulsera, en la muñeca izquierda.

De la casaca que cubría la cabeza del malogrado piloto, las autoridades extrajeron un reloj detenido en las 3.47. El vidrio se hallaba intacto, aunque el agua había deteriorado la esfera.

Lógico es pensar, pues, que la catástrofe se produjo aproximadamente a esa hora, mucho más todavía cuando el segundero del reloj del radiotelegrafista René Pruneta señalaba las 3. En consecuencia, es presumible que la "panne" en el motor haya determinado el descenso, pues si el Laté 28 era esperado en Pando a las 4, cabe suponer que iba dentro del horario regular.

Visita de dos periodistas argentinos

MONTEVIDEO, 17. — Se encuentran en esta capital D. José Agesta y D. Simón G. Muhlma, director y secretario, respectivamente, de la "Revista Policial", de La Plata. El viaje de los citados periodistas se relaciona con asuntos que interesan a la mencionada publicación.

Compra de dos gramos y medio de radio

MONTEVIDEO, 17. — El ministro de Instrucción Pública gestionará la autorización para adquirir, con destino a los institutos nacionales de asistencia, dos gramos y medio de radio. El contrato de compra sería subscripto con la Unión Minera del Alto Katanga, al precio de 55 dólares el milígramo.

Huracán en Rivera

MONTEVIDEO, 17. — Informan de Rivera que anoche azotó a esa ciudad un fuerte huracán. Numerosas viviendas, especialmente las ocupadas en los suburbios por gente modesta, sufrieron desperfectos de importancia. Lo mismo ocurrió con la red telefónica, a causa de la caída de postes. Felizmente no se produjeron desgracias personales. Las autoridades adoptaron diversas medidas tendientes a resolver la situación de las familias que, además de carecer de recursos, quedaron sin hogar.

Derrumbamiento en el cementerio Central

MONTEVIDEO, 17. — Hoy temprano, en el segundo cuerpo del cementerio Central, se derrumbó un trozo importante de pared, de la parte izquierda, quedando destruídos los nichos señalados con los números 21 al 48. En un montón informe de escombros, aparecen trozos de ataúdes y urnas,

Lewis Yancey vuela de Miami a La Habana

(Especial de LA NACION)

EN VUELO DE MIAMI A LA HABANA, 17 (por radiotelegrafía). — Nuestro viaje de buena voluntad a los países del Sur ha adelantado ya bastante, aunque el mal tiempo contribuyó a demorar nuestra partida. Volamos ahora con muy poco equipaje, consistente en una valija y dos cajas pequeñas. Nuestro guardarropa, con artículos de "toilet", consiste en un par de camisas, dos trajes, unos cuantos pares de medias y pañuelos; es esencial que viajemos con poco equipaje.

Llegamos a Miami ayer viernes a las 10.30. Decidimos partir esta mañana temprano y llegamos al campo de aviación poco después de las 6, donde encontramos nuestro aeroplano listo para partir y en tan buenas condiciones como si estuviera nuevo. Pocos minutos más tarde volábamos con dirección a La Habana.

Ahora son las 9.15 y volamos sobre el sur de la Florida, a una altura de más de 1300 metros, en dirección a Cayo Hueso. El espectáculo que se presenta a nuestra vista es hermoso. Hay algunas nubes dispersas, pero las condiciones del tiempo son perfectas. Debajo de nosotros alcanzamos a ver la línea férrea a Cayo Hueso.

Lewis Yancey

(Derechos reservados por "The New York Times" y LA NACION)

habiéndose iniciado esta tarde los trabajos que resultarán sumamente difíciles para hacer la separación correspondiente. Se supone que las incesantes lluvias han agrietado la pared precipitando el derrumbamiento, circunstancia por la cual la Dirección de Cementerios ordenó que se procediera urgentemente a su apuntalamiento.

Banquete en honor del Dr. Santín C. Rossi

MONTEVIDEO, 17. — En el salón de fiestas del Parque Hotel se celebró esta noche el banquete en honor del director de enseñanza primaria y normal Dr. Santín C. Rossi, ofrecido por sus amigos, sin distinción de matices políticos. Cerca de doscientos comensales rodearon la mesa, y entre ellos figuraban elementos representativos de los círculos selectos.

Una plaza de la rambla se denominará España

MONTEVIDEO, 17. — Las autoridades municipales tienen el propósito de dar la denominación de España a la plaza que se construirá en la rambla frente al antiguo cubo del sur. Los edificios con frente a dicha plaza deberán ser de estilo español.

MAX VALIER SUFRIO UN ACCIDENTE

BERLIN, 17 (AP).—Max Valier, iniciador de los experimentos para lograr propulsión por medio de cohetes, recibió hoy heridas mortales al trabajar en un modelo en el cual empleaba oxígeno líquido para un motor que construían él y Paul Heylandt.

Una pieza de la parte repelente del motor saltó a gran distancia, golpeó a Valier y le cortó la vena yugular.

Hoy a las 18, según se cree, partirá de Friedrichshafen para Sevilla

(Continuación de la 1a. pág., 5a. col.)

que en este viaje Lady Grace Drummond Hay no será la única dama que vaya en el dirigible. En el crucero tomarán parte dos matrimonios. Uno de ellos es un mayor americano, muy conocido en Friedrichshafen.

Entre los pasajeros irán un comandante perteneciente a la aeronáutica española, representantes de las autoridades alemanas, industriales suizos y el Dr. Megías, médico del rey Alfonso. En calidad de periodistas irán el Sr. Kauder, corresponsal de la editorial Ullstein; Carl Wiegand, por la prensa de Hearst, y el corresponsal de LA NACION. De Friedrichshafen a Sevilla irán 22 pasajeros y de Sevilla a América, 20.

El Dr. Eckener piensa tardar sólo 45 ó 48 horas de Sevilla a Pernambuco. Declaró que no pretende entrar en competencia con los aviones franceses, que se dice realizarán simultáneamente un vuelo parecido.

También anunció que en el grado 5 de latitud norte encontrará una zona de lluvias cargadas con arena del Sahara. Pasada esta zona espera buen tiempo. Al referirse humoristicamente al bautizo del Ecuador, dijo que se hará, pero con champaña, pues el agua no puede malgastarse. Prevé al sur de Río de Janeiro tempestades de lluvias que pueden impedir el descenso en buenas condiciones. Si el tiempo es bueno, el Graf Zeppelin se detendrá dos horas en la capital carioca.

Preparativos en el Brasil

(Especial de LA NACION)

RIO DE JANEIRO, 17. — El director de el Syndicate Condor se comunicó radiotelefónicamente con el comandante Hugo Eckener, con el objeto de ultimar las providencias tomadas y las que se ejecutarán con motivo de la próxima llegada del Graf Zeppelin.

El Dr. Eckener aseguró que levantará vuelo mañana, en demanda de la costa brasileña, a fin de que la aeronave pueda llegar a Río de Janeiro el 23. Agregó que a pesar de saber que tendrá mal tiempo, vendrá a Río de Janeiro, pero no asegura que podrá aterrizar en el campo Dos Affonsos. Añadió que hará todo cuanto esté de su parte para que el Graf Zeppelin se detenga en esta ciudad, cosa que no hará si el temporal fuese demasiado violento.

De cualquier manera el dirigible evolucionará sobre Río de Janeiro, y si el tiempo es malo volará muy bajo para que el pueblo carioca pueda contemplarlo. El Syndicate Condor solicitó del Dr. Eckener que haga toda clase de esfuerzos para rendir homenaje a la aviación brasileña en las personas de sus abnegados precursores. Así el Graf Zeppelin, a su paso por Natal, dejará caer sobre la estatua de Augusto Severo una corona de flores, con una expresiva dedicatoria. También se le comunicó al Dr. Eckener que para su entrada en Río elija la barra de la bahía de Guanabara y vuele a poca altura.

El jefe de la aviación militar, general Mariante, determinó que una escuadrilla de aviones salga a recibir al dirigible alemán.

Los pasajeros que subirán en Sevilla

MADRID, 17 (AP). — Los representantes de la compañía Zeppelin anuncian que entre los pasajeros que se embarcarán en Sevilla a bordo del Graf Zeppelin se halla el príncipe Alfonso de Orleans, primo del Rey; el teniente coronel Emilio Herrera, la duquesa Victoria y Mrs. Mary Pierce, de Nueva York.

Eckener no aceptará agasajos en Sevilla

SEVILLA, 17 (AP).—El Dr. Hugo Eckener telegrafió a sus amigos de la colectividad alemana de esta ciudad para decirles que no podrá aceptar los agasajos que se le preparaban, pues permanecerá solamente una noche en Sevilla, dedicado a trabajar. Esto le resta tiempo para poder asistir a dichas fiestas.

Cartas recibidas en el Brasil

RIO DE JANEIRO, 17 (AP).—En la agencia de la compañía Zeppelin para el vuelo que en breve iniciará el Graf Zeppelin a la América del Sur se han recibido ya cinco mil cartas, para ser enviadas a los Estados Unidos y Europa a bordo de la citada aeronave. Todas ellas están franqueadas con las estampillas emitidas ex profeso.

En el campo Dos Affonsos continúa la preparación del personal que ayudará en la tarea del descenso del dirigible, y se cree que dentro de dos días estará práctico para cumplir perfectamente su cometido.

Viaje del teniente coronel Herrera

MADRID, 17 (AP).—El teniente coronel Emilio Herrera, jefe de aerostación, partió para Sevilla para ocuparse de los detalles de la llegada del Graf Zeppelin.

La revisión de los documentos en Sevilla

SEVILLA, 17 (AP).—La legación del Brasil en Madrid envió un pliego especial para que el Graf Zeppelin lo conduzca hasta el Brasil.

Se ha ordenado que el cónsul brasileño revise los documentos del Graf Zeppelin, como si se tratara de un navío.

Otros viajeros

FRIEDRICHSHAFEN, 17 (AP). — La lista de pasajeros aun se guarda en secreto. Sin embargo, pueden agregarse los siguientes nombres a los ya anticipados: Jacob Zwicky, industrial suizo; George Crouse, industrial de Nueva York; capitán Harry Shoemaker, de Lakehurst; capitán Joachim Breithaupt, oficial retirado de la Marina alemana, residente en Neuruppin.

La señora Docky Hammer, de Río de Janeiro, esposa del director del Condor Aviation Syndicate, deseaba también efectuar el viaje; pero no pudo ser incluída en la lista, por estar ésta completa.

Por primera vez, desde que el Graf Zeppelin ha sido destinado a la realización de vuelos transoceánicos, el comandante Eckener ha dejado de reunir, hoy, como lo ha hecho en las ocasiones anteriores, en vísperas de la salida, a todos los pasajeros y periodistas, para departir con ellos amigablemente, y ha empleado el día en realizar una excursión en automóvil con su esposa.

Este detalle demuestra el espíritu de la actual expedición. Los vuelos del dirigible se realizan ahora con naturalidad y no hay motivo para perder mucho tiempo en charlas. Sólo los pasajeros que nunca han volado aún en el Zeppelin se muestran algo nerviosos e intranquilos. Al ser entrevistado, el comandante Eckener declaró:

—¿Por qué he de echar siempre el mismo sermón?

—¿Pero no tiene usted nada que decir del vuelo que empezará mañana?—preguntó el corresponsal.

—Que saldremos a las 17. Eso es todo

Para dar una idea de la naturalidad con que los funcionarios de la compañía Zeppelin consideran actualmente los vuelos de la nave, basta decir que los obreros y empleados gozaron esta tarde del habitual "sábado inglés". Solamente concurrieron a las oficinas, esta tarde, los oficiales Lehmann, Flemming y Schiller, quienes consultaron los informes meteorológicos recibidos. Al terminar con esta tarea, el capitán Flemming declaró: "Hasta ahora los informes son espléndidos".

Al ser interrogado acerca de cuál región debía considerarse la más peligrosa en el vuelo, y en qué parte podían esperarse tormentas. el capitán Lehmann contestó:

—En ninguna. Hace diez años que llegamos a la conclusión de que la ruta a la América del Sur, que hemos de seguir, es la mejor y más segura.

Otro detalle que da cuenta de la naturalidad con que se considera el vuelo actual del dirigible lo constituye el hecho de que en el Kurgarten Hotel no han dado a conocer, como en anteriores ocasiones, instrucciones especiales para los pasajeros; se limitan éstas solamente a unos cartelitos que fueron fijados en los ascensores y en los que se avisa a los pasajeros que deben estar preparados mañana a las 16 para iniciar el viaje. Además se permite la visita a la aeronave hasta mañana a las 11 horas. En los vuelos anteriores, el cobertizo siempre fué severamente custodiado durante el día anterior a la salida. En cambio hoy ha sido numeroso el público que recorrió el cobertizo.

Contrariamente a las informaciones anteriores, el radiotelegrafista Speck declaró hoy que transmitirá con una longitud de onda de 16.5 metros y 26.4 metros durante el día y 36 metros y 53 metros durante la noche. Agregó que se comunicará con la estación de la compañía Zeppelin a una longitud de onda de 900 metros y con las estaciones costaneras con una de 2100 metros.

El cocinero, Otto Manz, ha preparado más de 1000 kilogramos de provisiones sólidas y líquidas.

El equipaje de los pasajeros ha sido limitado a 22 kilogramos y el de la tripulación a 11 kilogramos, a causa de la reducción del poder de ascensión del dirigible en el Ecuador, debido a la elevada temperatura.

La correspondencia estará constituída por unos 500 kilogramos de cartas y tarjetas postales, de cuya cantidad hay por lo menos un 30 por ciento recibido de los Estados Unidos por vapor, y que ha sido marcado aquí con el sello de Friedrichsafen. También se ha recibido mucha correspondencia de Alemania, Suiza, Holanda, valle del Sarre, Hungría, Austria, Danzig y Letonia.

"Esta vez estamos bien preparados para entregar la correspondencia al Zeppelin"—dijo el jefe de la oficina de correos de esta ciudad—"ya no nos tomará de sorpresa como en los primeros viajes. La mayor parte de la correspondencia va dirigida a Río de Janeiro y Lakehurst".

COMERCIO - INDUSTRIA - BANCA - COTIZACIONES

LAS COTIZACIONES EN EL MERCADO DE VALORES DE N. YORK

El volumen de transacciones declinó sostenidamente en la semana anterior

TITULOS Y ACCIONES

(Especial de LA NACION)

NUEVA YORK, 17.—Los mercados financieros volvieron a señalar un tono de gran indiferencia, sin que se registraran hechos salientes en el comercio o en la posición del crédito. El volumen de transacciones en el Mercado de Valores declinó sostenidamente durante la semana que termina, y solamente en los últimos días subió de 2.000.000 de acciones. Las operaciones se realizaron casi exclusivamente entre personas del ramo y las acciones avanzaron y retrocedieron en sus precios en forma moderada; asimismo, el fin de semana registró un pequeño avance neto con un promedio de ganancias de 1 1|4 dólares.

Entretanto, se pronuncia más la baratura del dinero, y si bien la tasa del interés sufrió pocas modificaciones en el transcurso de la semana, las cantidades de efectivo disponibles, después de los ajustes de mediados de mes, ha sido considerable. Los bancos están bien dispuestos a prestar "call money" a 2 1|2 por ciento y se espera que la tasa citada será la oficial la semana próxima.

Las estadísticas no revelan todavía que se haya operado el esperado repunte en las actividades comerciales, si bien hay indicios de que el retroceso se ha detenido. El tráfico de cargas ferroviarias sigue todavía al nivel de 1924, pero las declinaciones, en comparación con 1929, no aumentan.

La actividad en la siderurgia ha disminuído, pero la merma es propia de la estación del año. Las perspectivas de la industria del automóvil no son del todo favorables, pero las construcciones indican un aumento de actividades.

Las cotizaciones de los productos agrícolas parecen haberse estabilizado y las de valores correspondientes a empresas del cobre han recuperado algo del nivel mínimo de bajas registrado últimamente, debido al aumento de compras tanto nacionales como extranjeras. Por otra parte, las exportaciones de mercancías han señalado el nivel mínimo del último quinquenio en el mes de abril último, a causa de la flojedad comercial europea, la baja de la plata que disminuye el poder adquisitivo en el Oriente y las barreras aduaneras levantadas en otras naciones como represalia a los altos aranceles que proyecta la Unión.

Letras de Tesorería de los Estados Unidos, a corto plazo, han sido vendidas esta semana al bajísimo interés de 2,54 por ciento, lo cual confirma nuevamente la baratura del dinero.

Sin embargo, el Mercado de Títulos no respondió favorablemente a esa circunstancia y se registró poca actividad y un tono encalmado. Continuaron las nuevas ofertas de valores, que llegaron esta semana a 217.000.000 de dólares.

Las operaciones de ayer

NUEVA YORK, 17 (AP).—El Mercado de Valores terminó la semana en forma encalmada y sin que los valores registraran cambios de importancia en las operaciones del día. Se vendió hoy un total de 1.909.000 acciones diversas.

EMPRESTITO DE LA Pcia. DE SANTA FE EN LOS ESTADOS UNIDOS

Próximo ofrecimiento de letras de Tesorería por 4.000.000 de dólares

(Especial de LA NACION)

NUEVA YORK, 17.—La Chatham Phoenix Corporation anunció que ha comprado letras de Tesorería de la provincia de Santa Fe por valor de 4.000.000 de dólares, a nueve meses de plazo y seis por ciento de interés; la emisión será ofrecida al público la semana próxima. Los fondos de la operación, que se realiza con anticipación a los impuestos, serán empleados en la cancelación de letras de Tesorería a un año de plazo, por valor de 1.500.000 dólares, al siete por ciento, y para financiaciones generales.

TITULOS Y ACCIONES

BOLSA DE NUEVA YORK

Títulos

NUEVA YORK, 17 (Esp.).—Al cierre de la Bolsa se cotizaron hoy los precios siguientes:

	Hoy	Anterior
Crédito argentino, 6 %, 1923-1957, serie A	98 3/4	98 3/4
Crédito argentino, 6 %, 1924-1958, serie B	98 1/2	98 5/8
Crédito argentino, 6 %, 1925-1959 (cupones junio)	98 1/2	98 1/2
Crédito argentino, 6 %, 1925-1959 (cupones octubre)	98 3/4	98 3/4
Crédito argentino, 6 %, 1926-1960 (cupones mayo)	98 1/2	98 1/2
Crédito argentino, 6 %, 1926-1960 (cupones octubre)	98 1/2	98 1/2
Crédito argentino, 6 %, 1927-1961 (cupones febrero-agosto)	98 1/2	98 1/2
Crédito argentino, 6 %, 1927-1961 (cupones mayo-noviembre)	98 1/2	98 1/2
Crédito argentino, 5 ½ por ciento, 1968	93 1/8	93 1/8
Crédito argentino 5 ½ por ciento, 1909-45	87 3/8	87 3/8
Empréstito municipal de la ciudad de Bs. Aires, 6 1|2 %, 1955	93 1/2	93 5/8
Empréstito de la provincia de Bs. Aires, 6 %, 1961	87 1/8	87 1/8
Empréstito de la provincia de Bs. Aires, 7 %, 1952	97	97
Empréstito de la provincia de Bs. Aires, 7 1|2 %, 1947	101 1/2	101 1/2
Empréstito de la provincia de Córdoba, 7 %, 1924-1943	93	93
Empréstito de la provincia de Santa Fe, 7 %, 1924-1942	93 1/2	93 1/2
First Liberty Bonds, 3 1/2 %	100 9/32	
Fourth Liberty Bonds, 4 1/4 %	107 21/32	
Third Liberty Bonds, 4 1/4 %	102 3/32	
Títulos de la municipalidad de Bs. Aires, 6 % "C" 2, 1960	93 1/2	93 1/2
Títulos de la municipalidad de Bs. Aires, 6 % "C" 3, 1960	92 3/8	92 3/8
Títulos de la República de Colombia, 6 por ciento, 1961 (cupones octubre)	76 1/8	76 3/8
Títulos de la República de Francia, 7 %, 1949	117 3/4	117 1/2
Títulos del Reino de Italia, 7 %, 1951	93 1/2	93 3/8
Títulos de la municipalidad de San Pablo (Brasil), 6 1|2 por ciento 1957	79	79
Títulos del estado de San Pablo (Brasil), 7 %, 1956	87 3/4	87 3/4
Títulos de la R. O. del Uruguay, 6 %, 1960	93	93
Títulos del cuarto empréstito de la Libertad de los E-Unidos, 4 1/4 %, 1933-1938	102 2/32	102 2/32
Tokyo Electric Light Co. Ltd., 6 %, 1953	86	86 5/8
U. S. Treasury Bonds, 4 1/4 %	112	
U. S. Treasury Bonds, 4 %	105 11/32	
U. S. Treasury Bonds, 3 3/4 %	101 9/32	

Acciones

	Hoy	Anterior	AÑO 1930 Más bajo	Más alto
Abitibi Power & Paper Co.	32 1/2	32 1/2	32	41 1/2
Allied Chemical & Dye Co.	311	310 1/2	265	341 1/2
Allis-Chalmers Mfg.	64 1/8	64	46 5/8	66 5/8
American Agricultural & Chemical Co.	8 1/8	8 1/8	5 7/8	10
American & Foreign Power	84	84 3/4	73 3/8	99 1/8
American Can	144 3/4	145	119 1/8	165 1/8
American Car & Foundry Co.	55	55	52 1/2	82
American Locomotive	64 1/8	64 1/2	64 1/8	104
American Metal Company Ltd.	42 3/8	42	39 3/4	50 5/8
American Power & Light	106 1/4	106 1/4	86	118 3/4
American Rolling Mills	73 7/8	73 7/8	71 1/8	99 5/8
American Smelting & Refining Co.	70	69 1/2	66 5/8	78 5/8
American Super Power	34 5/8	34 7/8	28 3/4	39 3/8
American Telephone & Telegraph Co.	246 1/2	247	218 1/4	273
American Waterworks & Electric	110 1/2	111 1/2	89 7/8	123 1/2
Anaconda Copper Mining	61	60 7/8	52 3/4	80 1/2
Anglo-Chilean Nitrate Co.	40	39 5/8	15 3/4	42 1/4
Armour & Co. (Delaware) 7 %, preferidas	77	75 3/4	74 1/2	80 3/4
Armour & Co. of Illinois, clase A	7 1/8	6 1/2	5 1/4	7 3/8
Armour & Co. of Illinois, clase B	4	3 1/2	2 7/8	4
Armour & Co. of Illinois, preferidas	61	59	55	64
Associated Gas & Electric Corp. "A"	39 1/4	38 7/8	36 1/2	46 1/2
Atlantic, Gulf & West Fe Railway	228	227	216 1/4	241 3/8
Auburn Auto	168	165 1/2	164	261 1/2
Aviation Corporation of America	40	40	24 7/8	53 1/2
Baldwin Locomotive Works	28 1/4	28 1/4	25	37 3/8
Baltimore & Ohio	116	115 1/4	111 1/2	130
Bankers Trust Co. of New York	166	165	131	180
Bank of Montreal	303	303	302	325
Bendix Aviation Co.	41 1/4	42 1/2	32 5/8	66
Bethlehem Steel Co.	96 1/2	96 1/4	93 3/4	109
California Packing Co.	63	63 3/4	66 1/2	85 7/8
Calumet & Arizona	63	63	60 1/2	89 7/8
Calumet & Hecla	20 3/8	20 1/4	17	32 7/8
Canadian Bank of Commerce	255	255	240	283
Case Threshing Machine Co.	340	340	196	355
Celotex Corporation	34 5/8	35 7/8	28	59 1/2
Cerro de Pasco Copper	56	55 5/8	52 1/8	63 5/8
Chase National Bank	166	168	153	179
Chicago, Milwaukee, St. St. Paul & Pacific	21 7/8	22	18	26 1/2
Chicago, Milwaukee, St. Paul & Pacific, preferidas	36	36	31 1/2	45 1/2
Chicago, Rock Island & Pacific	113 5/8	113 3/8	109 1/4	126 1/2
Chile Copper Co.	50	52	49 1/2	65
Chrysler Motor Corp.	34 1/2	34 3/8	31 1/2	42 1/2
Cities Service	36 5/8	36 3/4	34 1/2	43 7/8
Coca-Cola	136	136 3/8	138	136 3/8
Comercial Investment Trust Co.	42 1/2	42 3/8	36 3/4	54 1/8
Commercial Solvents Corp.	31 5/8	31 5/8	25 1/4	37 3/8
Commonwealth & Southern Power Co.	17 7/8	17 5/8	15	20 1/8
Consolidated Aircraft	20 3/4	20 3/4	13	34 1/2
Consolidated Gas N. York	129 7/8	130	98	135 3/8
Continental Can	65 1/8	65 1/2	58	71
Continental Motors	5 1/2	5 1/2	5	7 7/8
Creole Syndicate	6 1/8	6 1/8	5 5/8	7 3/8
Cuban American Sugar	6 1/2	6 1/2	6 1/8	8 3/4
Curtiss-Wright Consolidation	11 3/4	11 1/4	6 1/4	13 5/8
Davidson Chemical Co.	36 5/8	36 7/8	28 1/2	43
Denver & Rio Grande Western R. R.	70	70	57	73 3/8
Drug Incorporated	81 3/8	81 1/2	76	86
Dupont de Némours	129 3/8	129	112 1/2	142 7/8
Eastern Utilities Associates	16	16	7 7/8	17 1/8
Eastman Kodak Co.	247	248	178	255
Electric Autolite Co.	89 1/8	90 7/8	18 1/2	114 1/2
Electric Bond & Share Co.	103	104 1/4	81 1/2	116 7/8
Electric Power & Light	88 1/4	89	71	102
Engineers Public Service	63 1/2	63 1/2	39 1/2	65 1/4
Engineers Public Service, preferidas	105	105	94	107
Equitable Trust Co. of New York	133	133 1/2	105	139
Erie, ordinarias	48 3/4	49	45	63 3/8
First National Bank of Boston	119	118	116	132
Fox Film "A"	52	52 1/8	17 1/4	56
General Asphalt	58	58	49 1/4	70 3/4
General Capital Corp.	51 1/2	52	50	93 3/4
General Electric	83 5/8	83 3/8	69	93 3/4
General Foods	58 1/2	58 5/8	40 1/2	60 1/2
General Motors	47 5/8	48 1/4	35 7/8	53 3/8
General Public Service	45 1/8	45 1/2	30 1/2	52
George A. Fuller, prior. preferidas	91	91	89 1/2	95 1/2
Gillette Safety Razor	87	87 1/8	81 3/8	106
Glidden Corporation	25 3/4	24 5/8	24 3/8	42 3/4
Gold Dust	45	45 1/8	32 1/8	47
Goodrich Co. B. F.	42 7/8	40 1/2	38	57
Goodyear Tyre & Rubber Co.	84	83 7/8	62 1/2	96 1/2
Graham, Paige Co.	9	9	8 5/8	12 3/4
Granby Cons. Mining & Smelting	32 1/2	33 1/2	28	59 1/2
Great Western Sugar	25 1/4	25 3/4	25 1/4	34
Guaranty Trust of New York	736	765	660	860
Howe Sound	32 1/2	31 1/2	27 1/2	41 1/8
Hudson Bay Mining & Smelting	9 3/4	9 3/4	8 1/8	14 1/2
Hudson Motor Car Co.	42 3/8	41 7/8	41 5/8	61 3/4
Hupp Motor Co.	19	19	17 1/2	35 5/8
International Business Machines	187	186	150	190 1/2
International Cement Co.	67 3/4	68	50 3/4	74 7/8
International Combustion Co.	10	10 1/2	5 1/4	14
International Harvester Co.	106	107	79	113 1/2
International Harvester Co., preferidas	143 1/8	143 3/4	140 1/8	144 3/4
International Match Corp., preferidas	82 1/2	82 1/2	65 1/2	90
International Mercantile Marine	27 1/2	26 1/4	25	32 7/8
International Nickel	33	33 1/8	31 1/4	43 3/8
International Paper & Power "A"	26 3/4	27	26	30 3/8
International Paper & Power "B"	18 3/4	19 3/4	15	22
International Paper & Power "C"	15 1/4	15 1/4	14	17 3/4
International Telephone & Telegraph	64 1/8	64 3/8	61 5/8	75 3/8
Kennecott Copper Co.	46 7/8	46 1/2	41 3/4	67 1/2
Mack Trucks Co.	67 3/4	67 3/4	67 3/8	87 1/4
Magna Copper	25 1/2	25 1/2	26 7/8	41 1/2
Miami Copper Co.	21 1/2	21 1/2	17 1/2	32 5/8
Missouri Pacific	133	132 1/2	125	145 3/8
Nash Motors	42 5/8	43	40 1/2	49 1/2
National Cash Register Co. "A"	55 1/2	55 5/8	53 1/8	81 3/4
National City Bank of New York	203	202	190	256
National Dairy Products	59	58 3/4	46 1/2	58 1/4
National Lead Co.	151 1/4	150 1/4	135	188 1/2
National Power & Light	47 1/8	47 5/8	32 1/2	56 7/8
New York Central	177 3/8	176 3/8	168	190 1/2
Niágara Hudson Power Co.	22	21 7/8	11 7/8	24
Nornada Mines	29	29 1/2	25 1/8	43 7/8
Northern Pacific	83	82 7/8	80 7/8	95 7/8
North American Co.	118 3/4	119 1/4	99 3/4	130 1/4
Otis Elevator	74 3/4	74 3/8	67 5/8	78 3/8
Packard Motor Car Co.	17 1/2	17 1/2	15 1/2	23
Pan American Petroleum & Transport "A"	62	62 1/2	51	63 1/2
Pan American Petroleum & Transport "B"	55 1/4	55 3/4	51	66 3/4
Parke, Davis & Co.	34 1/2	34 5/8	34 1/2	42 1/8
Patino Mines	20 7/8	20 7/8	18 1/2	32 1/8
Pennsylvania Railroad	78 1/2	78 3/4	75 3/4	85 1/4
Petroleum Corp. of America	26 1/2	27	18 1/4	29
Phillips Petroleum Co.	39 1/4	39 3/4	29 5/8	44 1/4
Public Service of N. Jersey	115 3/4	117	82 1/2	120 7/8
Radio Corporation of America	50 3/8	50 7/8	35	68 1/4
Reading Railroad	115	116	110	138 1/2
Ruberoid Co.	57 1/2	57 1/2	52 3/4	64
Simmons Co.	41 1/4	42 1/4	35 1/2	92 1/8
Southern Pacific	122 1/4		111 1/2	123 1/2
Standard Gas & Electric	118 3/4	117 3/4	108	127 1/8
Standard Oil of California	70	70 1/4	60	74 1/8
Standard Oil of Indiana	54 1/2	54 3/4	51 1/2	59 3/4
Standard Oil of N. Jersey	79	79 1/8	58 1/2	83 5/8
Standard Oil of New York	36 5/8	36 3/4	31 1/2	39 3/4
Sterling Securities, pref.	44	44	33 1/2	47 3/8
Stewart-Warner Speedometer & Corp.	28 1/8	28	26 1/2	46 7/8
Stone & Webster	99 7/8	100	77 1/2	112 3/8
Studebaker Corp.	36 1/2	36	35 3/8	47
Swift International	36 1/2	37 1/4	31 1/8	38
Texas Co.	57 7/8	57 1/2	50 1/8	58 3/4
Texas Gulf Sulphur Co.	60 1/4	60 1/8	52 3/4	66 3/4
Timken Roller Bearing	79	75	72 1/8	88 1/2
Tobacco Products	4	4	2 1/2	5 3/4
Transamerican Corporation	44 1/2	44 3/4	38 3/4	47 7/8
Transcontinental Air Corp.	10	10	6	10 3/4
Transcontinental Oil	23 3/4	20 7/8	8	23 7/8
Union Carbide Co.	86	86	80	105
Union Pacific	226 7/8	226	219 1/2	242 3/8
United Air & Transport	76 1/2	77	45	97
United Air & Transport, preferidas	71 1/2	71	45	85
United Corporation of Delaware	46 1/2	46 5/8	31	51 1/2
United Gas Improvement	45 3/4	46 1/8	32 1/2	49 1/2
U. S. Leather Co.	64 1/2	64 3/4	60	74 1/2
U. S. Realty	28 5/8	28 1/8	22 1/2	34 7/8
U. S. Rubber Co.	29 1/2	28 3/4	27 1/2	36 1/2
U. S. Smelting & Refining	172	173 3/8	167	197 1/2
U. S. Steel Co.	189	188	133	210 3/8
Utah Copper	40 3/4	41	32 1/2	46
Utility Power & Light	18	18	10 1/2	21 3/8
Utility Equities				
Virginia & Carolina Chemical 6 %, preferidas	30 1/4	30 1/4	27 1/2	35 1/2
Wesson Oil & Snowdrift	27 1/4	27 1/4	24 1/2	29 1/2
Westinghouse Air Brake	43 1/8	44	41 1/8	51 3/8
Westinghouse Electric	177 7/8

LA COMISION APROBO LAS ELECCIONES DE VARIOS DISTRITOS

(Continuación de la 1a. pág., 7a. col.)

dinarias, o por su incorporación supeditada a las sanciones judiciales que se pronuncien con motivo de los sucesos de Monte, cuestión que está pendiente ante los tribunales de La Plata. Si el Sr. Videla Dorna una vez incorporado, sufriera alguna condena, sería el momento de despojarlo de sus fueros.

Informaciones recibidas por la comisión

Al ser iniciada la reunión de ayer, después de ser aprobada el acta de la anterior, se dió cuenta de los siguientes asuntos entrados:

Comunicación del interventor nacional en San Juan, acompañando el expediente formado con motivo de los sucesos policiales que ocurrieron en la estación del Ferrocarril Buenos Aires al Pacífico de la capital de dicha provincia el día que llegó la intervención federal; testimonio de las denuncias formuladas por el diputado Aurelio F. Amoedo para impugnar los votos emitidos por asilados en la Colonia de Menores de Marcos Paz, enviado por el juez federal de La Plata; informe telegráfico del juez federal de Mendoza sobre actuaciones relacionadas con el secuestro de libretas; actas de los comicios del distrito de La Rioja; informe del jefe del Distrito Militar No. 52 de Mendoza, acerca de las libretas de los ciudadanos Farías, Videla y Castillo; nota de la Suprema Corte de Justicia de la provincia de Buenos Aires, acompañando los expedientes relacionados con los conflictos suscitados con motivo de la organización de la municipalidad de Monte, solicitados a propósito de la impugnación contra el diploma del Sr. Videla Dorna.

Distritos aprobados

La comisión pasó luego a tratar los distritos electorales, siguiendo primeramente por orden alfabético.

Por unanimidad fué aprobada la elección de la Capital, aceptando las resoluciones de la Junta Escrutadora, con excepción de la referente a las boletas marcadas con raya de lápiz, que fueron observadas. Por moción del Sr. Grisolía se resolvió que siempre que, en casos como el tratado, no apareciera en forma visible la intención del elector de votar en blanco, debía considerarse válidas las boletas en las condiciones mencionadas.

Al tratar los comicios de la provincia de Buenos Aires, fueron resueltas varias de las cuestiones planteadas ante la Junta Electoral y la comisión. Con respecto a la denuncia del Sr. Amoedo, referente a los votos de los asilados de la Colonia de Menores de Marcos Paz, por moción del Sr. Zavala se resolvió aprobar los sufragios impugnados, por no existir suficientes elementos de juicio para resolver lo contrario. Votaron por la anulación los Sres. González Iramain y Míguez.

Los votos impugnados correspondientes a algunas mesas de San Fernando fueron aprobados por unanimidad. Con referencia a sufragios en las mismas condiciones, los señores González Iramain y Míguez manifestaron que debía establecerse que en los casos en que sea denunciado con anterioridad la individualización de votos tendrían que ser anulados. Después quedó aprobada la elección de Buenos Aires por unanimidad.

Las impugnaciones personales

A fin de considerar las diversas impugnaciones de carácter personal que han sido presentadas, y a las que nos referimos más arriba, se resolvió destinar una sesión especial, que, probablemente, será la del martes, si la comisión hubiera terminado para esa fecha la consideración de todos los distritos.

Catamarca, Jujuy y Entre Ríos

La comisión se ocupó después de la elección de Catamarca. Se resolvió desechar la impugnación formulada por los ex candidatos a diputado señores Ponferrada y Gómez Rodríguez, que concurrieron a los comicios con el patrocinio del comité nacional radical personalista. Quedó, por lo tanto, aprobada dicha elección.

Correspondía tratar los distritos de Córdoba y Corrientes, pero se pasó a considerar los comicios de Entre Ríos. Tal alteración del orden alfabético, que se había observado hasta ese momento, contribuyó a que se atribuyera la modificación a las dificultades que existen entre los miembros de la mayoría para resolver ese despacho.

Al aprobarse la elección de Entre Ríos, la comisión hizo notar que es el distrito en donde se han observado mayores irregularidades en los comicios, las que han sido consentidas por todos los partidos con el propósito de evitar las elecciones complementarias.

Finalmente fué aprobada la elección de Jujuy. La comisión pasó después a cuarto intermedio hasta mañana a las 16.

Las próximas sesiones preparatorias

Si la comisión terminara en los primeros días de la semana entrante la redacción de los despachos, la Cámara podría ser convocada para considerarlos inmediatamente. Pero, como las sesiones se iniciarían al finalizar el mes en curso, es probable que no se pudiera formar quórum hasta después del 1o. de junio, en razón de que los diputados por Entre Ríos y otros miembros del bloque personalista participarán de la campaña electoral en dicha provincia, que terminará con la elección que se realizará el día indicado.

EL GOBERNADOR DE CORDOBA LEYO SU MENSAJE ANTE LA LEGISLATURA

(Continuación de la 1a. pág., 2a., col.)

ticos, hospitales, Oficina Provincial del Trabajo, dedica el siguiente párrafo a la policía:

"La policía ha cumplido en forma normal las funciones que le están encomendadas. Es notoria la eficacia con que la policía uniformada ha llenado su cometido en estos últimos tiempos, desarrollando su acción, no sólo dentro del radio de la Capital, sino en todo el territorio de la provincia, en donde, por circunstancias diversas, las policías todavía son insuficientes o ineficaces.

"Las policías de campaña son notoriamente insuficientes por su número y por su escasa preparación técnica. La creación de una inspección permanente en todo el territorio de la provincia y de instructores que lleven a las policías de campaña los conocimientos más necesarios de técnica policial serán de grandes beneficios".

Luego continúa el mensaje refiriéndose a las cárceles y asilos y al estado de la enseñanza normal y especial, enumerando la acción desarrollada por los distintos institutos pertenecientes a ellos.

La Caja Popular de Ahorros

Alude más adelante a la Fiscalía de Gobierno y al Registro Civil, deteniéndose en detalles sobre el rendimiento conseguido en el funcionamiento de la Caja Popular de Ahorros Dice al respecto:

"El 31 de diciembre de 1929 el activo de esta institución era de pesos 4.144.541,93, inclusive 1.004.661,52 invertidos hasta aquella fecha en la propiedad de avenida Vélez Sarsfield esquina Veintisiete de Abril. El pasivo era de 3.331.379,37, inclusive el valor actual de 8.992.460 pesos en títulos de protección obrera que la caja tenía en circulación y cuyo valor se ha apreciado de acuerdo con la cotización de la Bolsa de Comercio de la Capital Federal".

Las municipalidades

Habla luego el documento de las casas para empleados y obreros, señalando la ventaja de esta institución, para pasar a ocuparse del régimen municipal, del que dice:

"Dentro de su propia autonomía el gobierno municipal se ha desarrollado en forma normal en toda la provincia.

"Las intervenciones han sido sumamente breves, durando sólo el tiempo necesario para preparar y presidir los comicios y poner en posesión del cargo a los nuevos electos en justas democráticas llenas de entusiasmo y de verdad.

Instrucción Pública

En el capítulo referente a la instrucción primaria dice el mensaje:

"En el período que fenece la provincia ha contado con 704 escuelas dependientes del H. Consejo de Educación, atendidos por 1994 maestros y con una concurrencia escolar de 88.010 alumnos. En el ejercicio correspondiente al año 1928, estos mismos datos arrojaban las siguientes cifras: 689 escuelas, 2039 maestros y 77.215 alumnos. Mayor número de niños con menos maestros, lo que prueba que, con un personal inferior en 95 maestros al del año anterior, se han sostenido en la provincia 15 escuelas más que en aquél, y que la asistencia ha excedido en 10.725 niños a la del período de 1928."

ESTA PASANDO LA PROVINCIA POR UN TRANCE DELICADO

Un dirigente demócrata hace un sintético proceso de la actual administración

LAS FINANZAS

En la madrugada de ayer se ausentó para Europa, a bordo del Giulio Cesare, después de una breve permanencia en esta capital, el presidente del Partido Demócrata Progresista de Córdoba, ingeniero Emilio F. Olmos. A fin de recoger algunas impresiones suyas acerca de las distintas actividades provinciales, lo entrevistamos poco antes de su partida, obteniendo las siguientes manifestaciones:

"La situación de Córdoba, en todos los órdenes, es muy delicada. Política, institucional, administrativa, económica y financieramente se atraviesa por una crisis honda de consecuencias difíciles de prever. Esta situación es resultado de dos años de desgobierno. En mi provincia, el fracaso del radicalismo ha sido resonante. No solamente no se ha hecho nada en ningún campo de actividad sino que se ha exteriorizado un afán morboso de destruir.

"El partido gobernante está deshecho. Dividido en fracciones irreconciliables, cada bandería agota el esfuerzo por conquistar su propio predominio. En esta lucha casera el gobernador esgrime con el mayor desenfado los resortes oficiales. La administración es instrumento de guerra. Reparticiones enteras han sido removidas por razones de política radical interna.

"El resultado es que los hombres responsables del Gobierno consumen toda su energía en los problemas electorales y de grupo y la administración está abandonada, con todos sus resortes relajados. No se resuelve ningún problema ni se agita ninguna idea.

"En las finanzas de la provincia es donde repercute más vivamente la ineptitud del gobierno actual. El presupuesto de 1929, preparado con vistas al empréstito de 72.000.000 de pesos, ha cerrado con déficit, no obstante declaraciones oficiales anunciando un pequeño superávit. Para pagar la administración y regularizar las cuentas más imposterga bles, el Poder Ejecutivo descontó, hace dos o tres meses, una letra a 180 días. En la semana pasada ha descontado otra de 6.000.000 de dólares, también a seis meses. Estas operaciones angustiosas revelan el descrédito del Gobierno y, sobre todo, su falta de escrúpulos en materia financiera.

"Si realmente existe la autorización legal para contratar empréstitos por valor de 72.000.000 —añadió el ingeniero Olmos—; si el crédito de Córdoba está tan alto como asegura el ministro de Hacienda, y si la confianza de la banca es incuestionable, resulta absurdo el descuento de estas letras a plazos premiosos y que no permiten al Poder Ejecutivo cumplir la supuesta ley de empréstito, en lo que a la unificación se refiere. El Poder Ejecutivo debía realizar, aprovechando las ventajas de que habla, la operación definitiva o, por lo menos, siquiera una parte de ella. Pero la verdad es que apela a este recurso extremo del descuento de letras porque no es posible otra cosa.

"La sanción sorpresiva de la ley de empréstito —continuó—, el desorden administrativo, la política de violencia, la inestabilidad, el mismo fraude electoral, todos son factores suficientes a suscitar la desconfianza dominante, muy justificada por cierto.

"El ministro de Hacienda ha recordado, para demostrar que las cosas están mejor que nunca, los dos empréstitos contratados por el Gobierno, esto es las dos letras descontadas con cláusulas humillantes. Estas palabras del ministro ya revelan una ignorancia dolorosa. El ministro no tiene derecho a confundir empréstito con descuento de letras.

"Como un remedio heroico para salvar la crisis se gestiona la intervención a Córdoba. Sería un error político y un atropello institucional. Políticamente el radicalismo no conjura sus males con el asalto a la autonomía, que será defendida con vehemencia por la masa ciudadana, e institucionalmente se agregaría uno más a la larga lista de atentados al régimen federal".

General Eduardo Munilla

Falleció esta madrugada

En momentos de cerrarse esta edición recibimos la noticia del fallecimiento del general Eduardo Munilla, prestigiosa figura de nuestro ejército, al que prestó destacados y brillantes servicios.

La hora avanzada en que se produjo el deceso nos obliga a limitarnos por hoy a consignar esta escueta noticia sobre el fallecimiento del general Munilla.

EL PROCESO POR EL FRAUDE

Un prófugo que la policía no encuentra, pero al que cita ante otro juzgado

CORDOBA, 17. — El abogado demócrata Dr. Clemente Villada Achával presentó al juez federal un escrito en el que acusa a la policía de esta capital por no haber dado cumplimiento a la orden impartida por aquel magistrado para que detuviera al sastre Ponce, cuya participación en el delito del fraude electoral se presume.

Expresa dicho letrado que, después que se ordenó la detención del sastre Ponce, el juez del crimen de segunda nominación de esta capital, doctor Jorge Díaz, con fecha 10 de abril ordenó a la policía la citación del mismo para que depusiera en el juicio que se instruye en ese juzgado por homicidio a Francisco Copello

El día 11 de abril la policía pasó al juez del crimen una nota firmada por el Sr. Bodereau comunicándole que había hecho la citación del caso, y Ponce se presentó a prestar declaración "De tal manera — dice el escrito—, mientras la policía informaba al juez federal que no podía dar con el paradero de Ponce, por otra parte notificaba al juez del crimen que había dado cumplimiento a lo ordenado".

El juez federal libró hoy un oficio al juez Dr. Díaz para comprobar la veracidad de las manifestaciones del Dr. Villada Achával, habiendo contestado afirmativamente el magistrado provincial.

Legisladores nacionales en la Casa de Gobierno

Celebraron ayer una prolongada entrevista con el ministro del Interior el senador nacional D. Benito Soria y el diputado D. Víctor M. Porta, llegado el primero de aquéllos ayer por la mañana de su provincia.

La conversación, según informes recogidos, versó, como es natural, sobre la situación política de Córdoba, asegurándose asimismo que los referidos legisladores habían pasado a la Presidencia.

LA RIOJA ES DE MALA CALIDAD EL AGUA QUE SE PROVEE A LA POBLACION DE LA CAPITAL

Según un examen del Departamento Nacional de Higiene es bacteriológicamente impotable

OBRAS NECESARIAS

LA RIOJA, 17. — El director de la estación sanitaria, a su requerimiento, ha recibido del presidente del Departamento Nacional de Higiene un informe sobre la potabilidad del agua que consume esta población y según el cual el líquido con que se practicó el análisis es bacteriológicamente impotable, sin especificar el resultado del examen químico.

Comprometida de tal manera la salud pública, se hace indispensable la inmediata construcción de las obras de captación proyectadas fuera de la influencia de las aguas del dique, de manera que para el próximo verano la población disponga de agua potable. El líquido que se consume es traído en tanques camiones desde ocho kilómetros de distancia y se encuentra en iguales condiciones del que se provee por Obras Sanitarias. No obstante la gravedad del problema y el tiempo transcurrido en el mismo estado de cosas, las autoridades nacionales no tomaron la participación debida, a pesar de haberse hecho desde ésta reiteradas gestiones.

BAHIA BLANCA

Ha sido proyectado un impuesto que debe pagar la Compañía de Aguas Corrientes

BAHIA BLANCA, 17. — En el Concejo Deliberante se ha presentado un proyecto creando una patente o impuesto de 12.000 pesos, que debe pagar la Compañía de Aguas Corrientes, en concepto de ocupación de la vía pública y subsuelo cuando se instalan cañerías distribuidoras.

El representante de la citada compañía ha presentado una nota en la que sostiene que es injusto el gravamen que se pretende aplicar, y para demostrar la razón de su oposición, formula una serie de consideraciones. Termina la nota afirmando que no es posible sancionar el pretendido impuesto sin el previo estudio de las condiciones financieras actuales en que se encuentra la compañía.

Celebración del cumpleaños del rey de España

BAHIA BLANCA, 17.—En ocasión de cumplirse el aniversario del natalicio del rey Alfonso XIII, el cónsul de España en nuestra ciudad, D. José Treviño y Sánchez, ofreció una recepción en obsequio de las autoridades civiles y militares, adquiriendo la fiesta hermosas proyecciones. Con el mismo motivo el cuerpo consular obsequiará esta noche con una comida en el hotel Atlántico al representante español.

Diversas

BAHIA BLANCA, 17. — El Concejo Deliberante sancionó una ordenanza por la que autoriza al Departamento Ejecutivo para que acepte la donación de la obra pictórica "Panorama de Bahía Blanca", que hace la comisión oficial del centenario.

CORDOBA

Quedó constituído el nuevo centro cultural "El Ateneo"

CORDOBA, 17. — Ha quedado constituído en esta ciudad "El Ateneo", entidad que se propone fomentar la propagación de ideas por medio de conferencias y controversias, ofreciendo al efecto una tribuna libre a todos los elementos capacitados, de cualquier tendencia que sean.

Dado el interés demostrado por el número y calidad de los concurrentes al acto realizado en el Club Universitario, se descuenta el éxito de la iniciativa, que no puede ser más simpática y digna de apoyo, sobre todo por la posición de completa neutralidad que se quiere dar al nuevo centro de cultura, a fin de incorporarlo a la vida espiritual de Córdoba, ajeno totalmente a las tendencias políticas e ideológicas en que se divide la opinión, aunque accesible a sus respectivos representantes para que en él expongan sus pensamientos y puedan ser sometidos a la disertación elevada y al libre examen.

Tomó resoluciones el comité demócrata de la Capital

CORDOBA, 17. — El comité de la Capital del Partido Demócrata ha celebrado sesión con asistencia de la totalidad de sus miembros. Después de un cambio de ideas se resolvió organizar secretarías permanentes que funcionarán en las 10 secciones en que se divide la Capital.

Igualmente se dispuso, de acuerdo con lo que establece la carta orgánica del partido, someter a consideración de la convención el balance de gastos efectuados en las elecciones del 2 y 9 de marzo, presentado por la tesorería del comité.

Será prohibida la fijación de avisos en edificios públicos

CORDOBA, 17. — Ha sido adoptada una resolución por la inspección general de la Municipalidad que contribuirá a beneficiar el aspecto estético de la ciudad si ella se cumple con estrictez. La resolución de referencia, que ha sido comunicada a los empresarios de espectáculos públicos y anunciadores de distinto orden, prohíbe en absoluto la colocación de carteles y "affiches" de propaganda, de cualquier índole que sean, en los monumentos y edificios públicos, especialmente en las paredes del Museo Provincial.

Sgo. DEL ESTERO

UNA RESOLUCION DEL CONCEJO DE AÑATUYA

Suspendió el pago de impuestos mientras esté intervenida la Municipalidad

SANTIAGO DEL ESTERO, 17. — El Concejo Deliberante de Añatuya dictó la siguiente ordenanza:

"Suspéndese el pago de todos los impuestos municipales y multas mientras subsista el estado de intervención a la Municipalidad. Esta ordenanza se mantendrá hasta tanto se normalice la situación municipal. Los contribuyentes depositarán en el Banco de la Nación o en el juzgado de paz, consignados al intendente municipal de Añatuya, todos aquellos impuestos que desearan abonar. Los pagos que hagan al funcionario de la intervención no serán considerados legales y, por lo tanto, el intendente legalmente designado no reconocerá los recibos otorgados por la intervención. La presente ordenanza entrará en vigor después de diez días de publicada."

Se ha ordenado la impresión de quinientos ejemplares de la ordenanza para ser fijados en las paredes de esta ciudad.

Está en malas condiciones los caminos de Misiones

SANTA ANA (Misiones), 17. — Debido a las copiosas lluvias caídas últimamente los caminos de Bonpland al Norte y de Yerbal Viejo a Posadas tienen trechos intransitables, quedando muchos coches y camiones empantanados. Sorprende a los vecinos que la cuadrilla del Ministerio de Obras Públicas que efectuaba la reparación del camino real, en el trecho comprendido entre Candelaria y Santa Ana, fuera retirada sin antes terminar ese trabajo, que era de imprescindible ejecución, pues ya había sido suspendido el año anterior.

Ese camino sirve al 70 por ciento del tráfico total del territorio, y si no se repara se verá perturbado también el servicio de correos, que hoy se efectúa por tierra, con visible ventaja para todos, y que quizá tendrá que ser suspendido si los caminos no permiten el tráfico regular.

TERRITORIOS

EN APOSTOLES QUEDO SIN EFECTO LA CONVOCATORIA A ELECCIONES COMUNALES

Observando la constitución de la Municipalidad, la Gobernación resolvió dejarla sin efecto

NUEVO LLAMAMIENTO

APOSTOLES (Misiones), 17. — La Gobernación dictó un decreto dejando sin efecto la convocatoria a elecciones hecha por la municipalidad local para el 1o. de junio próximo. Fúndase el decreto en que cuando la Municipalidad convocó a elecciones, tres de sus miembros terminaron el mandato, ya que, según expresa, los miembros de la Municipalidad terminan su período a los dos años de la elección y no a los dos años de tomar posesión de sus cargos, como interpretó la Municipalidad. La nueva convocatoria se ha hecho para el 15 de junio próximo.

CORRIENTES

LA JURISDICCION DEL SUPERIOR TRIBUNAL

El cuerpo dió una acordada por la que aclara el alcance de aquélla

CORRIENTES, 17 — El Superior Tribunal de Justicia, en una resolución dictada en un asunto en tramitación, ha aclarado el alcance de la jurisdicción de ese cuerpo de acuerdo con los términos de la Constitución, que no se observaban en la práctica, habiendo entendido en numerosos asuntos de competencia de las cámaras de apelación, lo que ha producido algunas reclamaciones de los litigantes, debiendo en consecuencia, en lo sucesivo, sólo entender este cuerpo en los asuntos expresamente enumerados en el artículo 145 de la Constitución, no obstante lo cual no podrán ser acusadas de nulidad aquellas sentencias que hubiere dictado con consentimiento de las partes.

El 24 se pagará a la Administración

CORRIENTES, 17. — El 24 del actual se pagarán los sueldos de los empleados de la Administración, correspondientes al mes en curso.

La Hernia no es Desgarradura

No Existe Herida que Sanar

Algunas personas tienen la errónea idea de que la hernia es desgarradura. **Los herniados no están rotos.** Los tejidos abdominales no están desgarrados **sino relajados únicamente.** Los bragueros lo que hacen es comprimir estos músculos, pero no los fortalecen —al contrario, la presión del cojinete del braguero, amenudo aumenta esta debilidad ya que tiende a cortar la circulación de la sangre. Los PLAPAO-PADS ADHESIVOS DE STUART son enteramente diferentes, de acción mecánico-química y hechos adhesivos apropósito para mantener continuamente aplicado el herbario tónico muscular llamado PLAPAO y para minimunizar el peligro de que se resbale y las dolorosas excoriaciones, así como eliminar la torturante y dañina presión. — No tienen hebillas, correas, ni resortes. **Son de tela adhesiva suave como el terciopelo, fáciles de aplicar y económicos.** Premiados con Medalla de Oro en Roma, Gran Premio en París, Mención Honorífica en San Francisco, etc. Ordenados por las Secretarías de Guerra de diversos países, para miembros inutilizados del ejército. La Sociedad de Socorros Hospital Trafalgar de Londres manifiesta:—"hemos logrado grandes beneficios con su uso en cada caso"— Durante 23 años miles de satisfechos avisan haber tenido éxito—**sin abandonar su trabajo.** Numerosos testimonios certificados de personas de **todas edades y de todos los climas.**

Porqué perder su tiempo y su dinero con bragueros anticuados? Aprenda **cómo cerrar la abertura herniaria** tal como lo indica la naturaleza, **que no vuelva a salir la hernia,** de suerte que pueda Ud. dejar el braguero. Mande el cupón por una prueba de PLAPAO para 10 días con informes completos sobre la curación de esta enfermedad **aun en casos que haya fallado la operación.** Esto no le cuesta nada. Por su propio bien, escriba HOY para aprovechar esta oferta de

Prueba Gratis

Plapao Laboratorios
2145 Stuart Bldg.,
St. Louis, Mo. E. U. A.

Nombre.....

Dirección.....

2145

Señora:

Para que Vd. se Entere:

Hemos completado nuestro amplio surtido. Puede usted adquirir medias, según su calidad y gusto, a los precios siguientes:

ARTICULO No.	EL PAR
42 de seda Nipón con cuchilla calada, en colores de moda	$ 3.60
43 de seda Nipón lisa, colores de gran actualidad	$ 3.90
44 de seda Nipón con cuchilla calada, colores de rigurosa moda	$ 4.20
54 de seda Nipón con cuchilla calada, puño de hilo, pico de color y vainilla de fantasía, en todos los colores de moda	$ 4.60
47 de pura seda natural lisa, colores de gran actualidad	$ 4.90
46 de pura seda natural, talón en punta y cuchilla calada	$ 5.10
48 de pura seda natural, con cuchilla calada, colores de rigurosa moda	$ 5.20
58 de pura seda natural muy tupida, cuchilla calada, puños de hilo, en todos los colores de moda	$ 6.20
60 de toda pura seda natural, puño y planta reforzada interiormente de hilo, en preciosos colores de gran moda	$ 7.50

VENTA AL DETALLE: En las principales casas del ramo de toda la República.

PARIS

MEDIAS DE CALIDAD
para señoras, caballeros y niños.

Fabricantes: N. MUÑOZ SAUCA Y SALZMANN
Distribuidores LOPEZ GOYA & Cía. — Alsina 1273
al por mayor: STAUDT & Cía. S.A.C.—B. de Irigoyen 330

NORTE AMERICA

PARA VARIAR, VISITE NORTE AMERICA EN SU VIAJE A EUROPA.

American Express lo asistirá en fijar su itinerario, salidas de vapores, boletos de tren hoteles y excursiones, etc., y le dirá exactamente el costo de su viaje íntegro.

Cheques de viajero de la AMERICAN EXPRESS aseguran sus fondos.

THE AMERICAN EXPRESS COMPANY INC.
Bmé. MITRE 562 BUENOS AIRES

AVISO IMPORTANTE

La Dirección de **La Piedad** con motivo de las FIESTAS PATRIAS y anteponiendo siempre los intereses de su numerosa clientela á los suyos propios, ha resuelto adelantar la iniciación de su Acreditada

SEMANA FIN DE MES

MAÑANA LUNES A LAS 9

empezaremos este Gran Acontecimiento de Ventas. Los surtidos son enormes y los Precios más bajos que nunca.

Amplíe su Crédito o solicite uno nuevo. En ello encontrará ventajas.

TIENDA LA PIEDAD
Bme MITRE ESQ. CERRITO.

COCLES, LACIO Y CARDENIO DISPUTARAN HOY LA PRUEBA CENTRAL

HARAN LOS TRES LA RENTREE MIDIENDOSE POR EL CLASICO PRESIDENTE DE LA REPUBLICA

Con inmediata anterioridad un grupo de yeguas competirá sobre 2000 metros, en la disputa del clásico Sibila

LAS PRUEBAS RESTANTES DEL PROGRAMA

No falta más que Parlanchín para que el gran encuentro de esta tarde por el clásico Presidente de la República, en el tiro de 3000 metros, tenga la significación extraordinaria del Nacional, en que el papel del hijo de Tanner estaba representado por Tresiete, del cual aun sostienen los más que fué propiamente el crack de su generación. Para estimarlo de esta manera hay que apelar, desde luego, a la fantasía propia de todo aficionado a las cosas del sport hípico, pero en lo que se refiere a Parlanchín son sus hechos mismos los que dan referencia de su capacidad en el sentido de considerarla insuperable por ninguno de sus coetáneos. Cocles y Lacio, en efecto, dieron dos veces cuenta de Tresiete, y el defensor de la caballeriza La Guardia, lograda que hubo la plena sazón del entrenamiento, impúsose sobre ambos campeones en el Gran Premio Carlos Pellegrini. Triunfo de circunstancias, sin embargo, el suyo, porque los enemigos habían dejado a través de bravos cotejos las energías que les dieron papel preponderante en la temporada. La reaparición de Parlanchín en el premio América, disputado este año, probó, empero, que no tan ocasionalmente había obtenido aquel triunfo, por la manera categórica en que venció a Monserga y Serenus, sus únicos adversarios.

Pero si la lucha no comprende esta vez al ganador del premio Internacional, incluye en cambio a Cardenio, que aporta un factor esencial en el interés del clásico Presidente de la República. Cocles y Lacio reunen el valor de una lucha sostenida en cinco oportunidades y que no llegó en rigor a definirse. Cardenio contribuye con su actuación breve pero promisoria y aminorada en su eficacia por accidentes de training que no le impidieron terminar cuarto, cerca de sus vencedores, en el final memorable del Gran Premio Nacional, en que escoltó, por su orden a Lacio, Cocles y Tresiete, entre cada uno de los cuales medió apenas la diferencia de media cabeza. El éxito de Lacio, obtenido en tan miseras condiciones, no pudo, por cierto, torcer en su favor una opinión abiertamente favorable a Cocles y Tresiete, que lo habían dominado por mucho en el clásico Jockey Club, después de otras dos veces en que el primero había batido por estasa ventaja. Tampoco influyó más tarde, para modificar las impresiones de la mayoría, el que Lacio volviese a preceder a Cocles en el premio Carlos Pellegrini, aventajados ambos por Parlanchín, puesto que el hijo de Copyright estaba evidentemente fuera de forma, como lo evidenció la tregua que le dió su entraineur, reteniéndolo en la caballeriza para la disputa de los clásicos Comparación y Capital, en que compitió Lacio, en cambio, pero con resultado adverso y desde luego que impropio de una campaña que le valió título singularmente valorable dentro de una generación que se caracterizó por su alta clase. Poco rehabilitó a Cocles su triunfo sobre Aladino en el premio Buenos Aires. Tanto fué así que el marcador del premio Ramírez, disputado el 6 de enero en Maroñas, no señaló la presencia del pensionista del trainer Maschio, el cual, ya aclimatado al medio y repuesto casi totalmente de las consecuencias de su campaña en Palermo, batió de extremo a extremo a sus enemigos del clásico Municipal.

De aquí parte un descanso que se ha prolongado por cerca de cuatro meses y que no ha transcurrido en vano, porque de acuerdo con sus ensayos para esta prueba Cocles está aún en mejores condiciones que cuando ganó el premio Municipal y hasta quizá que cuando optó al título de crack de su generación. En punto a reposo, algo más largo ha sido el de Lacio, ya que su inactividad empezó a fines de diciembre. Sin embargo, su entraineur se ha encargado de hacerla menos provechosa no ahorrándole ensayos al hermano materno de Rubens, cuya endeblez obligaba precisamente a mezquinarle toda severidad hasta por lo mismo que la clase innegable del pupilo podía salvar pequeñas deficiencias, inevitables, por lo demás, en todo caballo que reaparece.

Por tal motivo, la dificultad principal que se ofrecerá a Cocles debe verla de Cardenio, ya que éste se encuentra a salvo de inconvenientes que se refieran a su propia salud, como al método de preparación que se ha seguido para llevarlo a punto en su confrontación inicial de esta temporada. Puede, no obstante, que le falte algo para alcanzar el estado de Cocles, pero el impedimento de sobrehuesos y otras dolencias que obstaron antes a su mejor figuración no gravitará esta vez sobre su performance, que sin más reserva que la indicada, será expresión cabal de sus aptitudes.

De cualquier manera, la pista no estará elástica, ni mucho menos, para la gran carrera de esta tarde. Pero da lo mismo una cosa que otra si se considera que ello no estorbará la acción de ninguno de los competidores nombrados. Y a propósito, también formarán el lote Mar de Fondo y Tengofondo.

El clásico Sibila

Es probable que las diez y seis yeguas anotadas tomen parte en el clásico Sibila, carrera en la distancia de 2000 metros. Sólo hay incertidumbre con respecto a la participación de Caldea, porque aun no se le había encontrado un jockey que inspirase confianza a su caballeriza.

Las condiciones del premio admiten la inscripción de toda yegua que haya ganado hasta 80.000 pesos. Las hay, por consiguiente, de distintas generaciones, a saber: Noemí, de cinco años; Adversaria, Yu, Flap y Mitouche, de cuatro, y Catarata, La Cuarta, Flamme, Tijeruela, Cierra España, Gavia, Boleada, Caldea, Selviana, Sapienza y Pueblera, que pertenecen a la producción del año pasado. Noemí y Adversaria cargarán el top-weight de 58 kilos, que importaría poco si las demás llevasen un peso equivalente. Mas la ventaja alcanza hasta diez kilos, que podrían dispensar acaso a varias de las competidoras, pero que están lejos de ofrecer impunemente, y no ya la indicada, sino ni siquiera ocho a La Cuarta, ni tampoco siete a Mitouche, que son las mejores candidatas de la carrera.

El papel preponderante de La Cuarta se prueba con sólo recordar aquella performance en que batió a Hija Firme, con 57 kilos, haciendo en 1'49" 2/5 el trayecto de 1800 metros. Vale la pena referir que ese mismo día Ovillo, con 51 kilos, tardó 1'56" 2/5 en salvar la distancia de 1600 metros. Con posterioridad, en un encuentro clásico, Mitouche precedió a La Cuarta por un pescuezo, llegando las dos detrás de Piamontesa, que a su vez conquistó el triunfo por igual distancia. Queda, pues, explicada también la probabilidad de Mitouche, pero falta decir que ésta ni Piamontesa habrían entrado como lo hicieron si La Cuarta no hubiese tropezado con dificultades para avanzar en el final. Le faltaron los 200 metros más que tiene esta prueba para haberse impuesto con entera facilidad.

Si los acontecimientos se desarrollan fuera de la lógica, la sorpresa puede venir de cualquier lado y en particular del de Flap, Tijeruela y Sapienza.

Las carreras ordinarias

La reunión se iniciará con una carrera sobre 1700 metros, en la que Inversal está dominando al lote de adversarios por su calidad superior. El hijo de Verdún reaparece en excelente forma después de un mes de descanso y si repite cualquiera de sus buenas performances anteriores debe imponerse. Lo dirigirá Leguisamo.

Tabero, Vivillo, Serrucho y Tablado serán, en el orden indicado, sus rivales más temibles.

—Variante, que en la reunión pasada rehuyó el compromiso relativamente favorable que tenía, es la candidata con mejores títulos para hacer suya la victoria en los 1100 metros de la carrera reservada a las potrancas ganadoras. La hija de Thy terminó de entrar segunda de Lituania y en su debut había sido también segunda de Escopeta.

Las debutantes Ambas Piedras, por Remanso, y Aimará, por San Jorge, se inician en condiciones de hacer peligrar la victoria de la favorita, y entre las restantes Véneta y La Galatea pueden tener asimismo buen desempeño.

—Interesante resultará la disputa de la carrera análoga para potrillos, cuya distancia se extiende a 1500 metros. Por el resultado de la carrera de su debut, en la que terminó segundo a escasa distancia de Iluso, que recorrió los 1500 metros en 1'31" 3/5, Clavijero se destaca como gran candidato a triunfar. Llevará el hijo de Bruce Lowe enemigos muy serios en los ya conocidos Sarbar y Zumbón, que han realizado buenos progresos en su preparación, y también en el debutante Santiago, otro hijo de la buena Anatema, por Silurian, del que se espera una buena performance.

—Difícil como todas las de esta naturaleza es la carrera de velocidad, cuya disputa se hará en cuarto lugar sobre 1000 metros. Por la regularidad de sus performances y porque mantiene el estado que le permitiera realizar sus mejores performances en la recta, La Murra es para nosotros la candidata lógica a ocupar el puesto más destacado, pero tendrá muy serios adversarios no sólo en Vamos a Ver, Arenero y Stix, que deben estar muy cerca de ella, sino también en cualquiera de los restantes.

—De las carreras de número del programa es indudablemente la más brava el handicap de 1800 metros, para cuya disputa serán presentados varios competidores con títulos muy destacados. Ateniéndonos a sus dos últimas performances, en las que terminó segundo a media cabeza de Pommery y Ovillo, respectivamente; en el estado que ostenta y en el peso que le ha correspondido, confiamos en la victoria de Criollo Viejo, pero creyendo que su chance puede verse seriamente comprometida por Komolux, Sarratea, Ovillo y Poncé. Este último será dirigido por Leguisamo y cuenta con ejercicios preparatorios como para rehabilitarse de su fracaso último y volver a ser el excelente performer que pintó en su primera campaña.

—Iniciará su actuación en las carreras de fondo, en el handicap de 2800 metros, Pommery, el excelente y dudoso hijo de Paillette. La campaña cumplida en las distancias intermedias por el defensor de la caballeriza San Eduardo y el peso intermedio que le ha correspondido pueden permitirle ser uno de los más destacados candidatos a imponerse. Entre los rivales de mayor consideración que llevará merece citarse Santos Vega, que dirigido esta vez por Leguisamo, que es el que mejor lo hace emplear, debe mejorar considerablemente las carreras que produjo con sus pilotos ocasionales

Trapito, Plimsol y Kapurtala se hallan bien preparados y pueden aprovechar cualquier circunstancia favorable para inclinar la victoria a su favor.

Una interesante reunión hípica se efectuará hoy en Rosario

Figura como prueba central el premio Roque Sáenz Peña, sobre la distancia de 2500 metros

Rosario, 17.—Sirve de base al programa hípico que se realizará mañana en el Hipódromo Independencia el premio clásico Roque Sáenz Peña, carrera handicap sobre la distancia de 2500 metros.

En la prueba figuran cinco anotados, los cuales, según informes, cumplirán su anotación. De ese número Noncé aparece, juntamente con El Rif y Gordon, como los candidatos más destacados. En lo que respecta a las pruebas comunes, son en su mayoría interesantes, entre las cuales hay algunas complicadas.

Los probables competidores y jockeys son los siguientes:

Primera carrera, distancia 1700 metros: Británico 55 kilos, X. X.; Don Mario 55, L. Calcagno; El Capitán 55, P. Quinteros; Elpidio 55, X. X.; El Freldido 55, X. X.; Packard 55, X. X.; Pistolero 55, A. A. Gómez; Panthon 55, A. Rossi; Rubicón 55, C. R. Ronga; Strugler 55, R. Martín; Trescott 55, E. Quinteros; Vadarkcer 55, M. Artigas.

Segunda carrera, distancia 1200 metros: Chica Alegre 54 kilos, J. Martínez; Dama 54, L. Calcagno; Double Nut 54, R. Martín; Fragata 54, M. Artigas; La Cueva 54, X. X.; Lady Ana 54, A. A. Gómez; Lunática 54, E. Saavedra; Mariana 54, J. Ledesma; Miterza 54, X. X.; Parleta 54, E. Santana; Sevilla 54, P. Quinteros; Trapalona 54, M. Pérez; Wall 54, J. H. Castro.

Tercera carrera, distancia 1300 metros: Bandoneón 54 kilos, L. Calcagno; Buñuelo 54, E. Saavedra; El Ciruja 54, E. Santana; Gallegote 54, P. L. Grigera; Herminio 54, E. Quinteros; Idóneo 54, X. X.; Papazo 54, M. Artigas.

Cuarta carrera, distancia 1400 metros: Salvarropa 58 kilos, P. Quinteros; Kismet 55, X. X.; Caresse 54, C. R. Ronga; Galicia 53, R. Martín; Mon Cheri 52, A. Moreno; Machete 51, X. X.; Salvajón 51, X. X.; Bebini 50, J. Recenti; Jugador 49, X. X.; Patito 49, R. García; Platera 49, E. Santana; Silvanus 48, F. Martín.

Quinta carrera, distancia 2500 metros: Gordon 60 kilos, E. Saavedra; Curacó 57, P. L. Grigera; Noncé 54, R. Martín; El Rif 53, M. Artigas; Dum Dum 51, P. Ibarra.

Sexta carrera, distancia 1400 metros: Bargueño 52 kilos, M. Artigas; Conlan-a-bu 52, M. Pérez; Lugartemiente 52, A. Moreno; Marión 52, O. Solari; Miope 52, A. Rossi; Pequillo 52, R. Martín; Beduina 50, E. Santana; Eulalia 50, E. Taddei; Ideal 50, J. H. Castro.

Séptima carrera, distancia 1200 metros: Olinda 59 kilos, P. Quinteros; Goujón 55, C. R. Ronga; Ardoroso 54, J. Martínez; Marimba 53, M. Artigas; Escalón 49, A. Vidal; Pataplúm 49, P. Ibarra; Frinka 45, E. Santana; Monedera 45, X. X.; Renacuajo 45, X. X.

Octava carrera, distancia 2100 metros: Ayerón 59 kilos, X. X.; Monterito 59, C. R. Ronga; Prix Fixe 57, T. Páez; Sumergible 57, P. Quinteros; Bascomia 48, A. Vidal; Tiraboschi 45, R. García.

LOS CLASICOS DE HOY

PREMIO PRESIDENTE RE LA REPUBLICA
(Ex Criadores Argentinos)

Para todo caballo
Distancia, 3000 metros

PRIMEROS Y SEGUNDOS DESDE SU FUNDACION

Año	Primeros	Segundos
1925	Fraile Muerto.	Billy
1926	Macón	San Judas
1927	Billet Doux. .	Henry Lee
1928	Lyda.	Jolly Eyes
1929	Hablenomás . .	Pelo de Oro

El mejor tiempo en este premio: Billet Doux y Hablenomás, 3'7" 2/5.

PREMIO SIBILA
(Para yeguas de 3 años y más edad)
Distancia, 2000 metros

PRIMEROS Y SEGUNDOS DESDE SU FUNDACION

Año	Primeros	Segundos
1925	Magic	Nota Alegre
1926	Pethy.	Barataria
1927	La Cloche . .	Hill
1928	Fairy Land. .	Rail Malá
1929	Salve.	Comedy

El mejor tiempo en este premio cuando la distancia era de 1200 metros: 1'10" 4/5, marcados por La Cloche. Desde 1928 que se corre en el tiro actual: 2'3" 2/5, empleados por Fairy Land.

Gallant Fox, gran favorito, hizo suyo ayer el Kentucky Derby

Una de las carreras más importantes del turf de los Estados Unidos es el Kentucky Derby, que ha sido disputada ayer en el famoso hipódromo de esa ciudad. La victoria ha correspondido al gran favorito Gallant Fox, que hace pocos días había hecho suyo en notable estilo el Preakness Stkes, otro de los clásicos de más nombradía de cuantos se disputan en los circos de carreras de la gran república del Norte y que el año anterior fué ganado por Dr. Freeland.

El Kentucky Derby, que tiene una recompensa de 50.000 dólares al vencedor y se corre sobre la distancia de 2000 metros, ha tenido esta vez excepcional importancia por haber sido huésped especial de la reunión en que se disputó la famosa prueba Lord Derby, quien, además, fué comisionado por las autoridades del hipódromo para entregar al propietario del caballo ganador el trofeo que se le tiene asignado.

Gallant Fox, que se impuso en el Derby de Kentucky, se ha destacado con su triunfo en esta carrera como el mejor producto de tres años del turf norteamericano. Gallant Fox tuvo en la temporada pasada como potrillo de dos años una actuación notable, como que en el curso de la misma alcanzó dos victorias importantes, como fueron las que logró en el Flash Stakes de Saratoga y en el Junior Champion de Aqueduct. Además, entre otras performances del vencedor de ayer en la temporada de 1929, merece ser citada especialmente la que produjo en el Futurity, donde, no obstante haber sufrido algunos contratiempos en el desarrollo de la carrera, consiguió clasificarse en el tercer puesto.

Gallant Fox ha sido criado por su propietario Mr. Woodward y es hermano materno del excelente caballo Petee Wrack, y por lo tanto es hijo de la yegua Marguerite, hija de Celt y Fairy Ray, por Radium, en madre por St. Frusquin.

No puede dejarse de hacer resaltar, en ocasión de este nuevo y sonado éxito que ha conseguido Gallant Fox, la forma verdaderamente magnífica en que ha iniciado su actuación en el haras su progenitor Sir Gallahad III. En efecto, este reproductor, que actualmente desempeña su carrera en los Estados Unidos, inició prácticamente sus nuevas funciones en la temporada anterior, en que por primera vez aparecieron en la pista sus descendientes que ya habían cumplido los dos años de edad. En esa temporada inicial resultaron ganadores siete de los hijos del referido semental, los cuales obtuvieron 17 victorias con un total de ganancias en premios que se elevó a la cantidad de 33.900 dólares.

Sir Gallahad III es un caballo nacido en Francia, y criado por el capitán Cohn, cuyos colores defendió con señalado éxito en los hipódromos de aquel país y también en los de Gran Bretaña. Sir Gallahad III conquistó su más señalada victoria al vencer en un match memorable sobre 1400 metros disputado en Saint Cloud al famoso Epinard, al cual consiguió dominar en la llegada por medio pescuezo. Cabe señalar, sin embargo, que Epinard otorgaba en esa carrera una ventaja de cinco kilos a su vencedor. Como se sabe, Sir Gallahad III es hijo de Teddy, el semental que mantiene en Francia bien en alto el prestigio de la sangre de Flyin Fox, prestigio que en nuestro país se conserva también al mismo nivel, merced a Jardy, el célebre ex padrillo del Haras Nacional.

ACTOS SPORTIVOS A REALIZARSE HOY

CARRERAS

Hipódromo Argentino. Primera carrera, a las 12.45. Premio clásico Presidente de la República.

FOOTBALL

Primera división A

Platense v. Huracán, en Manuela Pedraza y Crámer.
Estudiantes de La Plata v. Quilmes, en La Plata.
Boca Juniors v. Sportivo Barracas, en Brandsen y Del Crucero.
F. C. Oeste v. River Plate, en Caballito 250.
Honor y Patria v. Barracas Central, en Bernal.
Atlanta v. El Porvenir, en Humboldt 470.
Colegiales v. Tigre, en Teodoro García y Giribone.
Argentino de Banfield v. Argentinos Juniors, en Lomas.
Estudiantil Porteño v. San Isidro, en Rivadavia 12.050.
Banfield v. Racing, en Banfield.
Sportivo Buenos Aires v. Estudiantes, en Avenida Alvear y Tagle.
Independiente v. Talleres, en Avellaneda.
Excursionistas v. Vélez Sarsfield, en Pampa 1376.
Argentinos de Quilmes v. Gimnasia y Esgrima de La Plata, en Quilmes.
San Fernando v. Defensores de Belgrano, en San Fernando.
San Lorenzo de Almagro v. Chacarita Juniors, en Avenida La Plata 1768.
Lanús v. Argentinos del Sur, en Lanús.
Sportivo Palermo v. Almagro, en Canning y Río de la Plata.

Primera división B

Porteño v. Boca Alumni, en Golf.
Guttenberg v. Sportsman, en La Plata.
All Boys v. Alvear, en Segurola número 1351.
Gimnasia y Esgrima de Lanús v. Unión, en Lanús.
Del Plata v. Nueva Chicago, en Vélez Sarsfield e Iriarte.
Acassuso v. Sportivo Balcarce, en Tigre.
San Telmo v. Progresista, en la isla Maciel.
San Martín v. Sportivo Dock Sur, en San Martín.
Nacional v. Retiro, en Adrogué.
Liberal Argentino v. Palermo, en J. P. Varela y Desaguadero.

TENNIS

Buenos Aires Lawn Tennis Club. Campeonatos del Río de la Plata y torneo interno, en Golf, a las 10 y a las 13.30.
Tennis Club del Plata. Torneo abierto, en Echeverría 950.
Mármol Lawn Tennis Club. Torneo abierto, en Mármol.
General Urquiza A. C. Torneo abierto, en General Pueyrredón.
Club Atlético de San Isidro. Campeonato de Otoño, en San Isidro, a las 14.

RUGBY

Universitario v. Gimnasia y Esgrima, en Núñez, a las 15.
San Isidro v. Belgrano A. C., en San Isidro, a las 15.
Buenos Aires v. F. C. Pacífico, en el Parque Tres de Febrero, a las 15.
Hindú v. Curupaytí, en Núñez, a las 15.

GOLF

Club del Progreso. Copa mensual y foursomes, en Ranelagh.
San Andrés Golf Club. Copa F. C. Central Argentino, en San Andrés.
Don Torcuato Golf Club. Inauguración de la temporada, en Don Torcuato.
Ituzaingó Golf Club. Inauguración de la temporada, en San Antonio de Padua.
Lomas A. C., copa mensual y foursomes, en Parada Lynch.
Olivos Golf Club. Capitán v. Secretario, en Olivos.

YATES

Club Náutico Palermo. Regatas internas y cierre de la temporada, en Palermo, a las 14.
Club Náutico Buchardo. Regata crucero, en Núñez.

PELOTA

Copas Cullen y San Isidro, en el Club Atlético de San Isidro, a las 9.

HIPISMO

Sociedad Rural Argentina. Premio Exposición Internacional, en la Sociedad Rural, a las 15.

CICLISMO

Copa de las Naciones, en la Avenida Costanera, a las 8.

BOXEO

Domingo Ceccarelli v. Isidoro Gastañaga, en el estadio de San Lorenzo, avenida La Plata 1768, a las 18.

REMO

Ruder Verein Teutonia, regatas internas, en Tigre, a las 13.30.

MATCHES DE FOOTBALL

Por la disputa del campeonato de la Asociación Amateurs Argentina de Football se realizarán hoy los siguientes partidos en las canchas que a continuación se indican, debiendo comenzar todos ellos a las 14.45:

Sección A

Boca Juniors v. Sportivo Barracas, en Brandsen y Del Crucero.

Boca Juniors: A. Mena; L. Bidoglio y R. Muttis; G. Moreyras, M. Fleitas Solich y A. Suárez; D. Penella, R. Cherro, D. Tarasconi, A. Sarco y M. Evaristo.

Sportivo Barracas: A. Capuano; F. Cherro y E. Moyano; A. Sisto, E. Semino y L. Célico; J. Figueroa, A. Campilongo, U. Landolfi, P. Marassi y J. Cruz.

—F. C. Oeste v. River Plate, en Caballito 250.

F. C. Oeste: J. Parodi; L. Badino y P. Girola; A. Calocero, P. J. Chalú y H. Pelizari; J. L. Fernández, L. Nappi, F. Sponda, O. Benedetti y S. D'Alessandro.

River Plate: J. Iribarren; J. Balvidares y J. C. Iribarren; E. Malazzo, A. Giglio y J. Bonelli; F. Gondar, A. J. Granara Costa, A. Ganduglia, V. Locasso y M. Debatte.

—Estudiantes de La Plata v. Quilmes, en La Plata.

Quilmes: J. García; J. Magrini y P. Storgato; J. M. Martínez, E. Ramos y J. Lloret; L. Sandoval, J. Arrillaga, A. Vázquez, E. Quadrio y J. Mandile.

—Independiente v. Talleres, en Avellaneda.

Independiente: N. Sangiovanni; C. Debuglio y E. M. Chiarella; E. Bartolomedi, C. Gros y L. D. Martínez; A. Paolinetti, A. Lalín, L. Ravaschino, A. Fernández y R. Gil.

Talleres: A. Bosio; N. Allan y J. Ravizza; R. Rossi, L. Donadi y E. Serramía; V. Martínez, L. Zubizarreta, H. Lamanna, J. Novella y C. D'Abate.

—San Lorenzo de Almagro v. Chacarita Juniors, en avenida La Plata No. 1768.

San Lorenzo de Almagro: J. Lema; P. Omar y O. Tarrío; F. Corcetti, L. Monti y J. Fossa; A. Carricaberry, J. Corteci, D. García, A. Arrieta y A. Foresto.

—Argentino de Banfield v. Argentinos Juniors, en Lomas de Zamora.

Argentino de Banfield: E. Bazet; R. Bruno y M. Macía; A. Valizia, E. Barba y O. Cantarelli; J. Uriarte, A. Zoroza, R. Blanco, J. Bissio y R. Olmos.

Argentinos Juniors: D. Fosatti; P. Di Paola y L. Vasini; E. Méndez, L. Vaccaro y B. Loblanco; F. Solano, E. Ruffo, P. Ruffo, J. Meraldi y E. Capellini.

—Estudiantil Porteño v. San Isidro, en Rivadavia 12.050.

Estudiantil Porteño: E. Cadet; J. Martínez y A. Pujolas; J. Barrios, F. Coratolo y J. Gargiulo; J. Pedevilla, F. Martínez, N. N., A. Demaría y J. Betinotti.

—San Fernando v. Defensores de Belgrano, en San Fernando.

Defensores de Belgrano: E. Pratti; E. Sohourt y J. Ferrari; E. Bulotta, R. De Jonge y J. Cardelli; G. Jiménez, F. Barreiro, G. Caldas, J. Damonte y J. Ferraro.

—Sportivo Buenos Aires v. Estudiantes, en el field que River Plate posee en Avenida Alvear y Tagle.

Sportivo Buenos Aires: V. Martínez; A. Comaschi y A. Cóppola; O. Viegas, E. Albarracín y R. Orlandini; C. Peucelle, H. Ciliento, V. Ambrosetti, V. Apolito y M. De Año.

—Atlanta v. El Porvenir, en Humboldt 470.

Atlanta: J. Lombardo; R. Basílico y A. Somón; A. Pascale, A. M. Torres y F. S. Massey; E. Perri, T. Ordóñez, S. R. Iturzaeta, S. Iglesias y M. Abadía.

—Sportivo Palermo v. Almagro, en Canning y Río de la Plata.

Sportivo Palermo: J. Massot; J. Ricci y L. Weihmuller; J. Evaristo, A. Zumelzú y D. Busti; J. Merani, E. Monti, L. Batz, R. Arena y L. Terrot.

Almagro: E. Lanzavecchia; M. Calvelo y H. Recanatini; J. Pardiñas, M. Fernández y J. Aceto; E. Sampayo, J. Ciancio, D. Rabanal, H. Oro y D.

—Colegiales v. Tigre, en Teodoro García y Giribone.

Colegiales: S. Sessana; A. Aranda y C. Tachini; C. Filipelli, A. Paussini y J. Richardi; C. Toscano, V. Lorenzo, Pertini.

CLUB DE PESCADORES

Fué suspendido el acto de hoy

Las autoridades del Club de Pescadores han resuelto suspender el acto que debía realizarse hoy con motivo de la colocación y bendición del primer pilote del nuevo edificio de la institución.

Se resolvió efectuar dicho acto el domingo 1o. de junio.

C. Giudice, C. Benvenutto y J. Coviello.

Tigre: Spadazzi; Carmona y Cuello; Simone, Dañil y Giulidori; Pérez, G. Haedo, Ferreyra, J. C. Haedo y Herrera.

—Argentino de Quilmes v. Gimnasia y Esgrima de La Plata, en Quilmes.

Argentino de Quilmes: J. Botazzo; L. A. Ferrario y L. Marsiglia; E. Mogliati, R. Seregni y L. A. Pérez; I. Erba, A. Trujillo, C. R. González, P. Maseda y S. Abella.

—Bánfield v. Racing, en Arenales y Peña, Bánfield.

Bánfield: E. Ruiz; A. López y A. Rodríguez; F. Zurdo, R. Lagomarsino y O. Echeverría; C. Bertetti, A. Pendola, E. Castro, P. Licciardi y J. Bianchi.

Sección B

Liberal Argentino v. Palermo, en Warnes 180.

Palermo: J. Maglio; R. Patti y F. Luján; J. Strazza, A. Dondo y C. Scaraville; R. Franchelli, L. Elorza, S. Mancini, M. Frola y J. Roverano.

—Porteño v. Boca Alumni, en Golf.

Boca Alumni: J. L. Massobrio; S. Siciliani y D. Capolecchio; A. Russo, J. García y F. Larosa; F. Parrilla, J. Andreu, A. Risso, C. Eoro e I. Barrera.

—All Boys v. Alvear, en Segurola No. 1351.

All Boys: A. Patrignani; P. Pietanezi y S. Fernández; J. F. Onzari, F. Fosatti y J. Lemiñia; L. Perdomo, H. Carranza, H. Crespo, J. Castro y G. Oliver.

—Gimnasia y Esgrima de Lanús v. Unión, en Lanús.

Gimnasia y Esgrima de Lanús: L. Masanet; S. Lagomarsino y R. Armesto; J. Yapalucci, J. Milano y F. Echechipía; P. Darrogol, E. Smith, N. Pazos, A. Porzio y M. Deila.

Una iniciativa para fusionar los clubs de San Martín

San Martín, 17. — El concejal don Ambrosio C. Saporiti ha presentado al cuerpo de que forma parte una iniciativa tendiente a fusionar las diversas entidades footballísticas locales.

Dice así la resolución proyectada: "Designar una comisión especial de tres concejales para efectuar una reunión en conjunto con las comisiones directivas o delegados especiales de las instituciones que vienen practicando, entre otras cosas, el juego de football, para cambiar ideas sobre la necesidad de mejorar el desarrollo y eficacia del sport que practican mediante la fusión de aquéllas.

"La comisión especial presentará a la mayor brevedad un informe de su cometido e informará a este cuerpo sobre cuáles son las medidas que el Concejo Deliberante debe adoptar para alcanzar el propósito perseguido por esta resolución.

"El Concejo desearía que aprovechando la festividad del 25 de Mayo se llevase a efecto un acto público sportivo entre las instituciones a quienes interesa esta resolución, como iniciación de las tramitaciones fusionistas".

Unión Argentina de Football

Los matches correspondientes al campeonato de esta institución que no se realizaron el 8 del actual a raíz de la lluvia, tendrán efecto el 21 de junio próximo.

En los partidos realizados ayer se registraron los siguientes resultados: primera división, Belgrano Athletic 4, Obras Sanitarias de la Nación 0; segunda división, Banco de la Nación 2, Belgrano Athletic 1; Círculo General Urquiza 5, Hindú 1; Gimnasia y Esgrima 1, Colegio Militar 0, amistoso.

B. AIRES MODEL YACHT CLUB

Ayer se clausuró la temporada del Buenos Aires Model Yacht Club, con una regata reservada a la serie A, con el siguiente resultado: 1o., A. Sposito, con Santa María, en 25'; 2o., O. De Valle, con Suzi, en 26'30"; 3o., F. Neumann, con Dorado, en 27'.

LAS CARRERAS DE HOY EN EL HIPODROMO ARGENTINO

Primera carrera — **Premio PETHY — Distancia: 1700 metros** — **A las 12.45**

Para caballos de 4 años y más edad (con exclusión de yeguas) que no hayan ganado más de $ 20.000. Peso 48 kilos. Recargo de 1 kilo por cada $ 2000 o fracción mayor de $ 1000 ganados. — Premio $ 5000 al 1o., 1250 al 2o. y 750 al 3o.

Propietario		Jockey	c.	k.	Padre	Madre	Criador
S. A. U.	1 **Repulse**	L. P. Menini	4	57	Remanso	Roche Abbey	Juan Lapistoy
Mar	2 **Inversal**	J. Leguisamo	4	56	Verdun	Idette	José Ger
Gericke	3 **Ceratón**	F. M. Ortiz *	4	56	Ciego	Quicha	Fortunato López
Tinti	4 **Vivillo**	P. Cuchinelli	5	55	Larrea	Gandourita	Carlos J. Zemba
Laborde L.	5 **Verdulero**	J. Iberra **	4	54	Ducato	Hoja Verde	Luis Laborde
Cnel. Brandzen	6 **Bachelor**	E. Orduna	4	53	Takecare	Double Exile	Juan I. Alvarisa
La Taba	7 **Tabero**	M. Reparaz *	4	52	Tesón	Chidan	Fco. Tellería
La Fe	8 **Petrónolis**	F. Rocco ***	4	52	Bis	Dancing Orb	J. V. Bellizio
El Pacho	9 **Caronero**	F. Delleutraz ***	4	50	Mojinete	Defensora	José M. Ferrari
La Curva	10 **Adonis**	B. Morieyru	4	50	Asturiano	Sada Yacco	Manuel Pozzio
Provincial	11 **Tabiado**	M. Cavillón *	4	49	Tabolango	Valdimia	Santiago Gómez
25 de Mayo	12 **Austero**	L. Tadei *	4	49	Milenko	Vana	R. de los Santos
Los Aromos	13 **Nazzaro**	No correrá	6	49	Brujo	Nazara	Fidel Guerrero
La Fama	14 **Serruchio**	A. Gutiérrez	4	49	Spike Island	La Infanta	J. Etchechourry

Segunda carrera — **Premio La CLOCHE — Distancia: 1100 metros** — **A las 13.15**

Para potrancas de 2 años que no hayan ganado. Peso 55 kilos. — Premio $ 5000 a la 1a., 1250 a la 2a. y 750 a la 3a.

Propietario		Jockey	c.	k.	Padre	Madre	Criador
Zubiaurre B. C.	1 **A. Piedras**	A. Lonego	2	55	Remanso	Vadrouille	Santiago Videla
Ruy Blas	2 **Véneta**	L. P. Menini **	2	55	Inspector	Venezia	W. Perdomo
El Lance	3 **Variante**	J. Sola	2	55	Capablanca	Duvre	Angel J. Panna
Portefito	4 **Taruma**	F. M. Ortiz *	2	55	S. Vicente II	Tabernera	Juan M. León
Faithful	5 **Aimará**	L. Leguisamo	2	55	San Jorge	Ambición	Fco. Maschio
Allee	6 **Mentirita**	No correrá	2	55	Grammont	La Verdad	Juan L. Conde
Don Pancho	7 **La Galatea**	J. Garrido	2	55	Pipiolo	La Samaritana	Pedro Sánchez
Oncativo	8 **Severidad**	M. Antúnez	2	55	Picacero	Serpentina	Juan Valla
Derby	9 **Aroma**	P. Falcón **	2	55	Smolensko	Armenia	Juan B. Alvarez
Cholito	10 **Ascua**	R. Pelletier	2	55	Packoy	Arista	Angel Cotrofe
Teleo	11 **Dinamia**	E. Lema	2	55	Picacero	Dina	Celest. Cerdeiro
Orezzoli P. D.	12 **Varsovia**	No correrá	2	55	Capablanca	La Moscowa	P. D. Orezzoli

Tercera carrera — **Premio FAIRY LAND — Distancia: 1500 metros** — **A las 13.45**

Para potrillos de 2 años que no hayan ganado. Peso 55 kilos. — Premio $ 5000 al 1o., 1250 al 2o. y 750 al 3o.

Propietario		Jockey	c.	k.	Padre	Madre	Criador
La Morena	1 **Santiago**	L. Leguisamo	2	55	Silurian	Anatema	Fco. Maschio
El Ingeniero	2 **Casey**	No correrá	2	55	Wotan	Emergencia	Daniel Parera
El Campito	3 **Medio Litro**	M. Lema	2	55	Tebiero	Pipa	Emil. Cardinale
T. L. E.	4 **Sarbar**	A. Lhuiller	2	55	Silurian	Portalanza	Juan L. Aguilera
Shorthorn	5 **Opalo**	R. Manin	2	55	Smolensko	Octavia	Gum. Camargo
La Chona	6 **Clavijero**	P. Falcón **	2	55	Bruce Lowe	Claudinette	Fidel Guerrero
Paseo del Molino	7 **Regulador**	J. H. Castro	2	55	Diamond	Manidática	F. P. Castérica
A. V.	8 **Milacroso**	J. Domínguez	2	55	Chirimbolo	Riverita	C. S. Domínguez
Marzo 13	9 **Zumbón**	R. Pelletier	2	55	Y. Majesty	Chocante	Emilio Ridella
Fermerón	10 **Fermer**	No correrá	2	55	Silurian	Par from Gay	Jesús Bastías
Silencio	11 **Mote**	O. Solari	2	55	Nombre	Mascotita	J. Santesteban
Las 4 Marías	12 **Directivo**	J. Garrido	2	55	Barbijo	Meterete	Val. Fernández
E. M. Q.	13 **Coscorrón**	J. Iberra **	2	55	Elcano	Calipso	J. R. de

SIGUIERON LOS CAMPEONATOS DE TENNIS DEL RIO DE LA PLATA

FUE DISCRETA LA REUNION EFECTUADA AYER EN GOLF

De los partidos jugados los que despertaron mayor interés fueron aquellos en que actuaron los jugadores uruguayos que obtuvieron tres victorias en singles

LAS REUNIONES DE OTROS CLUBS

Favorecida, al fin, la reunión de ayer por un tiempo estable y sereno, la concurrencia acudió en mayor número a la sede del Buenos Aires Lawn Tennis Club, con el objeto de presenciar los importantes partidos que se disputaron correspondientes a los campeonatos del Río de la Plata.

Pero no puede decirse que el aspecto técnico de la jornada haya alcanzado un nivel extraordinario, pese a la intervención de varios de los más destacados jugadores uruguayos, que son actualmente nuestros huéspedes, y cuyo desempeño estuvo a la par con la mayoría de los aficionados locales. Hay que destacar, empero, que tanto Stanham como Da Silva y Ponce de León obtuvieron ayer sendas victorias, que les habrán de permitir, sin duda, una figuración más honrosa en la próxima rueda del campeonato de singles.

Fuera de ese detalle, poco asidero dieron los matches de ayer para otras consideraciones. De los mejores tal vez merecen citarse en especial los singles que reunieron a Stanham y Mario V. González, jugado en la cancha de la pequeña tribuna y que se prolongó con animadas acciones hasta el cuarto set. También Ponce de León tuvo una lucha prolongada, pero se impuso al fin a Guani por 6-4, 8-6 y 7-5, y en lo que respecta a J. C. Da Silva, encontró en el veterano jugador Manuel Ignacio Martín una resistencia realmente digna de destacar. Vencedor en los dos primeros sets el argentino, decayó luego, para dar ocasión a Da Silva de poner de manifiesto la bondad de su juego, agradable y por momentos efectivo, pero, con todo, debió esforzarse para ganar los tres últimos sets y el partido.

En las categorías de dobles se anotaron algunas sorpresas, y, en especial, causó cierta expectativa la eliminación de Boyd y de la Srta. Davreux en el campeonato de dobles mixtos, que se presenta fácil para la Srta. de Dellepiane y Robson, que son, indiscutiblemente, los candidatos más seguros para obtener la categoría. Boyd y su compañera fueron vencidos por la Srta. Anderson y Dodds, cuyo despliegue de juego sereno y eficaz mereció los comentarios más elogiosos. Fué una lucha bonita y, fuera de toda duda, la más atrayente de la reunión.

Los singles

La Srta. Inés Anderson enfrentó en el último turno de la tarde a la señorita Lía Duffy, en la disputa de los cuartos de finales del campeonato de singles de damas, y tres lucidas incidencias la Srta. Anderson venció por 6-4, 4-6 y 6-2, y con ello pasa a disputar la semifinal con la Sra. de Aguirre.

Los matches del campeonato de singles de caballeros fueron numerosos, y entre ellos algunos adquirieron características de interés. Así, Eduardo Stanham y Mario V. González jugaron en la cancha de la tribuna chica, y proporcionaron al numeroso público que ocupó las gradas vecinas una exhibición de juego vistoso, que tuvo momentos brillantes. Venció Stanham por 6-2, 3-6, 6-4 y 6-3.

Carlos Ponce de León batió a Alberto Guani por 6-4, 6-8 y 7-5; Carlos Mórea a Oscar Brignoccoli, por 6-0, 6-3 y 6-3; Lucilo del Castillo a Etelvino Arrieta, por 6-0, 6-0 y 6-2; Arturo E. Cadiz a Ricardo Vegas, por 6-0, 6-2 y 6-1, y J. C. Da Silva a Manuel Ignacio Martín, por 3-6, 3-6, 6-2, 6-3 y 6-4.

Con estos resultados, el campeonato de singles se desarrollará en esta forma: Ponce de León v. R. Boyd, y Cadiz v. el ganador de Adriano Zappa e Ivar A. Pontin, con lo que quedan clasificados los dos semifinalistas superiores, y en la parte inferior Stanham v. del Castillo y Morea v. el ganador de Da Silva y Javier Agustino, lo que dará los dos semifinalistas inferiores.

Miguel Almeyra pasó a la rueda semifinal del campeonato de cadetes al triunfar sobre Jorge Schulze, por 8-6 y 6-2, y en el campeonato de veteranos S. Warr venció a W. Stocks por 6-2 y 6-1.

Los dobles

Se jugaron varios matches de dobles de caballeros y mixtos, y se definió uno por el campeonato de dobles de veteranos por walk over. En los dobles de caballeros, Lucilo del Castillo y Adriano Zappa batieron, después de una lucha que tuvo matices vistosos, a Alfredo R. Dodds y Alberto Caimi Garmendia por 6-1, 6-3 y 6-1, y Ronaldo R. Boyd y Guillermo Robson a Felipe E. Brissett e Ivar A. Pontin por 6-0, 6-0 y 6-1, con lo que pasaron también a la rueda semifinal. También estaba anunciado para ayer el match de J. C. Da Silva y H. Sanguinetti, aficionados uruguayos, contra los locales Angel Maffi y Esteban Tarjan, pero estos últimos no se presentaron, por lo que Da Silva y Sanguinetti se clasificaron para los cuartos de finales, donde enfrentarán a E. Anderson y C. van Wassenaar.

Uno de los matches semifinales de dobles mixtos lo disputarán las parejas constituídas por la Srta. Julieta Ezcurra de Dellepiane y Guillermo Robson, y la Srta. Ana María Mihura y Héctor Cattaruzza. En los cuartos de finales los primeros vencieron ayer a la Srta. Lía Duffy y Mario V. González por 6-0 y 6-1, y la Srta. Mihura y Cattaruzza a la Srta. María D. Leslie y R. D. N. Pryce Jones por 2-6, 6-4 y 7-5.

El otro match semifinal lo disputarán las parejas que resulten ganadoras de los matches entre la Sra. Emilia Z. de Marfort y Lucilo del Castillo v. Sra. de Caimi Garmendia y A. Caimi Garmendia y la Srta. Inés Anderson y Alfredo R. Dodds v. señorita Dora Stanham y Eduardo Stanham.

Las tres últimas parejas mencionadas triunfaron ayer en los cuartos de finales en esta forma: la Sra. de Caimi Garmendia y Caimi Garmendia vencieron a la Srta. Ester Britos del Pino y H. Sanguinetti por 6-3, 5-7 y 6-0; la Srta. Anderson y Dodds a la Srta. D. Davreux y Ronaldo R. Boyd por 5-7, 6-3 y 7-5 y la Srta. Dora y Eduardo Stanham a la Srta. Ayleen Sheward y Herman Boley por 6-0 y 6-0.

El torneo interno

La Sra. de Leyssen logró un triunfo meritorio al vencer en la categoría de singles de damas con ventaja a la Sra. María Adela Pesce de Catalayud por 2-6, 7-5 y 6-1.

En los singles de caballeros con ventaja C. Mendiguteguy venció a M. Dubourg por 0-6, 7-5 y 6-1, Juan Leyssen a S. J. Garwood por w. o., A. Bioy a Armando D'Ans por 6-3, 2-6 y 6-3 y A. R. Sissener a J. C. Barbará por 7-9, 6-0 y 6-2.

En los dobles mixtos la Sra. y señor López Alfaro fueron eliminados por no presentarse a jugar contra la Sra. Emilia Zappa de Marfort y Roberto J. Coquet.

CLUB ATLETICO GENERAL URQUIZA

En las canchas de este club se jugaron ayer dos matches correspondientes al torneo abierto por eliminación, que finalizará esta tarde debido a que la lluvia del sábado pasado motivó la suspensión de los matches anunciados para ese día.

Carlos W. Mac Millan venció ayer a Juan Doyer por 6-2, 6-1 y 6-4, y con ello pasó a la rueda final del singles de caballeros sin ventaja, en la que enfrentará a Ernesto Lichtenstein. La victoria de Mac Millan sobre Doyer y el score con que se produjo llamarán, indudablemente, la atención de los aficionados, tanto más si se considera que el domingo pasado este match fué suspendido cuando Doyer había ganado los dos primeros sets y Mac Millan el tercero y el cuarto, faltando en consecuencia el quinto set, que definiría la victoria, pero la carencia de luz motivó la suspensión del partido que se jugó ayer nuevamente.

Isaac Monje ganó la clase B de singles de caballeros al vencer a E. Hering por 6-1 y 7-5.

TENNIS CLUB DEL PLATA

Con entusiasmo continuó ayer la disputa del torneo abierto, por eliminación organizado por esta institución bajo el patrocinio de la Asociación Argentina de Lawn Tennis.

Se realizaron numerosos matches correspondientes a las categorías de singles y dobles para caballeros y de dobles mixtos, que finalizaron con los resultados siguientes:

Singles de caballeros: Alberto González Venzano venció a Max Velarde por 6-0 y 6-4; E. Gibert a C. Lust por 6-5 y 6-2; O. Kottmeier a Miguel Marotta por 6-0 y 6-3; H. San Martín a A. Meyer por 6-5 y 6-4.

Dobles de caballeros: C. E. Cerri y A.; Tabares vencieron a C. Pollack y H. A. Meyer por 6-1 y 6-4; J. Curi y F. G. Langara a A. Patrizzi y A. Marsilli por 6-2 y 6-2; E. Ino y J. Yamada a S. Hashimoto y M. Imamura por 6-4 y 6-1; S. E. Roqués y A. M. Borgonovo a B. Perkins y A. Porters, por 6-1 y 6-4; C. Wegner y E. Tenny a G. Nolte y G. Kurtzalz por walk-over.

Dobles mixtos: la Srta. R. Tompsen y Bruno Mengen vencieron a la señorita G. Winter y Valentín González por 6-3 y 6-2; la Sra. y Sr. Furth a la Sra. de Nolte y M. Winthenk por 6-5 y 6-5; la Srta. E. Pujós y L. Campos a la Srta. E. Vignoles y S. F. Racey por 6-4 y 6-4; la Sra. y Sr. Terwissen a la Srta. M. A. Echeverría y Roberto Zabaleta por 1-6, 6-2 y 6-4; la señorita M. del Carmen de la Puente y M. Bertolotti a la Sra. y Sr. G. Olivares por 6-5, 3-6 y 6-2 y la Srta. E. Weisel y O. Banzon a la Srta. Tanke y M. Dobzinski por 6-2 y 6-4.

CLUB ATLETICO DE SAN ISIDRO

De los tres matches anunciados para ayer por la disputa del campeonato de singles de caballeros organizado por el Club Atlético de San Isidro solamente pudo cumplirse uno.

Por segunda vez fueron suspendidos los partidos que debían sostener Adriano Zappa con Ricardo López Pelliza y Lucilo Del Castillo con Alberto Guani, por tener casi todos estos jugadores compromisos que cumplir por los campeonatos del Río de la Plata.

La falta de acuerdo para combinar los programas entre los organizadores de ambos concursos, viene retardando el desarrollo del campeonato del Club Atlético de San Isidro, que, justo es consignarlo, no tiene este año la atenta dirección que por su importancia y la de los jugadores que en él participan, merece.

En el match jugado ayer, Luis Pravato se adjudicó un meritorio triunfo sobre Jorge Stewart, al que se impuso en cuatro sets, por 6-2, 6-1, 3-6 y 6-4.

MARMOL LAWN TENNIS CLUB

Por el concurso abierto organizado por el Mármol Lawn Tennis Club, que finalizará hoy, se llevaron a efecto ayer solo dos matches, que correspondían a semifinales de las categorías de singles de caballeros sin ventaja y dobles mixtos con handicap, respectivamente.

José Antonio Moliné y A. F. Miles se enfrentaron en el partido de singles y pese a que su adversario le opuso fuerte resistencia, Moliné se adjudicó el triunfo en forma meritoria por 6-3, 7-5 y 7-5. El vencedor quedó clasificado para la final.

Por la categoría de dobles mixtos, la señorita Concepción Fonda y A. Schroeder se impusieron a la Srta. de Cibbes y F. H. Alcock. Los primeros que concedían un handicap de menos 2/6 y más 4/6 se impusieron con relativa facilidad por 6-4 y 6-2.

ASOCIACION DE DEPORTES RACIONALES

Muy animada resultó la reunión de ayer en los courts que la Asociación de Deportes Racionales posee en estación Golf, por la disputa del campeonato interno.

Se realizaron varios matches de singles de caballeros y uno por la categoría de dobles mixtos.

Los resultados generales fueron los siguientes:

Singles de caballeros: Daniel González venció a Modesto D'Alessio por 6-3, 6-1 y 8-6; Eugenio Porta a Carlos Ehrich por 6-1, 6-1 y 6-1; F. Gonzalez Olivera a Juan Alessio por 6-2, 6-2 y 6-2; Emiliano Domínguez a Napoleon Fernández por 6-1, 11-9 y 6-3 y Fausto Lagon a Carlos Poretti por 6-2, 4-3 y 6-1.

Dobles mixtos: la Srta. María Angélica Martínez y Adriano Lanza se impusieron a la Srta. Rosa Crispín y Jesús Baladía por 5-7, 6-1 y 6-1.

CLUB DE REGATAS L'AVIRON

Prosiguió ayer en las canchas de tennis que esta institución posee en Tigre la disputa del concurso interno, con los resultados siguientes:

Singles de caballeros: A. Boyer venció a C. Johnson por 6-0 y 6-1 y E. Charpentier a J. Pujol por 6-2 y 6-1.

Dobles mixtos: la Srta. Autin y Hennebert vencieron a la Srta. R. Foussadier y Bouts por walk-over. La Srta. L. Roberte y Bond a la señorita Autin y Hennebert por 6-0 y 6-1, la Srta. Lily Hawkins y Mario E. Ortiz a la Srta. Marta Bapaume y E. Charpentier por 6-2 y 6-4 y a la señorita Lily Robertie e I. Bond por 6-0 y 6-1.

Dobles de caballeros: I. Bond y E. Leclerq vencieron a Boyer y Delcoigne por walk-over.

ASOCIACION DEPORTIVA DEL COMERCIO

Con la disputa de dos partidos se inició ayer el campeonato interno en las canchas de la Asociación Deportiva del Comercio, sitas en el parque Tres de Febrero.

Los dos matches jugados correspondían a la categoría de singles de caballeros y en ellos J. Domínguez venció a E. Barrio por 6-2, 6-0 y 6-0, y F. Ramírez a E. M. Landi por 6-2, 6-2 y 7-5, respectivamente.

SAN MARTIN LAWN TENNIS CLUB

Por la disputa del campeonato interno de tennis del San Martín Lawn Tennis Club sólo se jugó ayer un partido en el que Luis J. Lantier enfrentó a J. C. Barabino por la categoría de singles de caballeros.

La lucha entre estos dos aficionados fué intensamente disputada y se resolvió luego de cinco reñidos sets a favor de Lantier, que se impuso por 2-6, 2-6, 6-3, 6-3 y 6-3.

CLUB BELGRANO

Ayer por la tarde continuó el torneo interno de esta institución, cuyos matches finalizaron en esta forma: la señora Ester G. de Bacigaluppi venció a la Srta. Carlota Sánchez Aizcorbe por 6-2 y 6-2, J. M. Sagasta a Carlos Bizarro por 6-2 y 6-3, C. Max Velarde a Héctor Viboud por 6-0 y 7-5, J. M. Sagasta y H. Viboud a W. Bow y H. B. Wood por 6-0 y 6-2, Javier Agustino y H. Bauer a M. Cooke y A. Vila por 6-2 y 10-8, C. Vigil y A. Vercelli a A. Méndez Casariego y R. Sánchez Terrero por 6-2 y 6-1 y la señorita Carmen Santa Coloma y J. Agustino a la Srta. Susana Hernández Cáceres y E. Grobli por 6-3 y 6-4.

CLUB ATLETICO COMERCIO

Esta institución organiza un festival sportivo, que se realizará en sus instalaciones el 1º de junio próximo, para festejar el vigésimo quinto aniversario de su fundación.

Al mismo tiempo, y como parte del amplio programa que se cumplirá, ha resuelto efectuar un torneo de dobles mixtos, a la americana, abierto a todo socio de club afiliado a la Asociación Argentina de Lawn Tennis, los días 24 y 25 del actual.

Las inscripciones para este concurso se recibirán en las siguientes direcciones: Florida 278, Corrientes 719 y San Martín 112, y podrán hacerse telefónicamente en U. T. 3829, Mitre.

CLUB DE REGATAS DE AVELLANEDA

En las canchas de esta entidad, en la Isla Pereyra Iraola, se jugará el jueves un torneo a la americana en la categoría de dobles mixtos. Las inscripciones se recibirán en la secretaría del club hasta el día anterior a las 18.

Una vez finalizados los matches se distribuirán los premios a los ganadores del torneo interno disputado recientemente.

Los próximos campeonatos argentinos de tennis

Hasta mañana a las 19 se recibirán las inscripciones para intervenir en los campeonatos argentinos de tennis, que, como se sabe, se disputan anualmente con el auspicio del Tennis Club Argentino.

Los campeonatos se realizarán en las canchas del parque Tres de Febrero y comenzarán el 29 del actual. Son abiertos para todo jugador, contándose desde ahora con la intervención de varios de los más destacados aficionados locales, tanto en las pruebas de singles como en las de dobles.

Simultáneamente con los campeonatos argentinos, que comprenden las categorías de singles de damas, caballeros y menores dobles de damas y caballeros y dobles mixtos, se disputará un torneo abierto, con ventaja, en todas las categorías, y en el que podrán intervenir los aficionados que posean licencia otorgada por la Asociación Argentina de Lawn Tennis.

Las inscripciones para participar en estos concursos se recibirán hasta mañana lunes a las 19 en el local social del Tennis Club Argentino, en el parque Tres de Febrero o en la secretaría de la institución, Sarmiento 643.

BOCHAS

Federación Argentina de Bochas

Por el campeonato de primera división que organiza la Federación Argentina de Bochas se jugarán hoy las siguientes finales: Salvavidas versus Giuoco al Pallone, en la cancha del Club Defensores de Belgrano; Harrod's y Gath y Chaves v. Deportivo Central Argentino, en la cancha del Club Atlético Pour La Noblesse y Sportivo Balcarce v. Circolo I Trovatori, en la cancha del Club Giuoco al Pallone.

Por el campeonato de segunda división se jugarán los siguientes partidos: Boca Juniors v. Giuoco al Pallone, en la cancha del Club Harrod's y Gath y Chaves, y Salvavidas v. Obras Sanitarias, en la cancha del Club I Trovatori.

Todos los partidos se jugarán a las 14.30.

CONCURSOS DE GOLF

Club del Progreso

En los links de esta entidad se realizará hoy la disputa de la copa Jorge G. Brown, a 36 hoyos, contra scratch, reservada para los socios de la institución.

El horario para las anotaciones de salida se encuentra a disposición de los interesados en el campo de sports del club, en Ranelagh.

Don Torcuato Golf Club

Hoy se inaugurará la temporada del Don Torcuato Golf Club con un torneo para caballeros que tendrá efecto por la mañana, a 18 hoyos, medal play, con handicap, y un mixed foursomes, por la tarde, a 18 hoyos, medal play, con handicap. Habrá también concursos de driving y clock-golf.

El horario de trenes para Don Torcuato, desde Retiro (F. C. C. C.), es el que sigue: 6.40, 7.40, 8, 8.40, 8.50, 9.10, 10.20, 12.30, 12.50, 13.35 y 14.5.

Los competidores que no sean socios de la institución deberán llevar sus caddies, ante la posibilidad de que éstos cesaseen.

HURLING

Santos Lugares y Nacional jugarán hoy

En la cancha que la Federación Argentina de Hurling posee en la calle Santo Tomé 4258, Villa Devoto, se realizará hoy el match entre Santos Lugares y Nacional, correspondiente a la primera rueda del campeonato.

El partido dará comienzo a las 15 y actuará de referee Santiago Mac-Donough.

NUEVAS AUTORIDADES

Club Atlético International Harvester Company

La nueva comisión directiva de esta entidad ha quedado constituída en la siguiente forma: presidente, R. L. Giffin; vicepresidente, F. B. Smith; secretario, N. Bixio; prosecretario, C. F. Sigler; tesorero, E. Roucau; protesorero, L. G. Miller; vocales titulares, F. Arias, F. G. Evans, E. Dasso, E. Pott, E. Mountjos y I. Shulman, y vocales suplentes, L. Schiappacasse, R. Tomassini, H. Basilico, A. Casco, R. Vellano y R. Tesón, y revisores de cuentas, S. L. Combs y M. Hoppe.

Hubo una reunión de natación en la Asociación C. de Jóvenes

Estaba reservada para socios cadetes

Una fiesta de natación muy simpática, dedicada a sus socios cadetes, fué la que ofreció ayer la Asociación Cristiana de Jóvenes en su local de la calle Paseo Colón 161.

La presencia de crecida cantidad de familias de los asociados y simpatizantes de la institución organizadora dió a la reunión una nota destacada y amable, predominando en todo momento un entusiasmo digno de manifestarse ampliamente.

Los esfuerzos de los pequeños nadadores en las diversas pruebas o demostraciones fueron estimulados cariñosamente por el público, y para conquistarse continuados aplausos hicieron derroche de habilidad y energía.

A las 15 dió comienzo el programa con unas palabras alusivas del joven Guido Parma, que la concurrencia acogió con visible agrado.

En seguida se realizó el desfile general en la pileta, con la participación de todos los nadadores, quienes describieron unos regulares zig-zag.

La carrera de sombrillas contó con la intervención de dos equipos formados así: Equipo A, D. Meléndez, E. Romanelli, A. Ramos y W. Müller; equipo B, A. Díaz, J. Volk, D. Fanjul y J. Bisi. Venció en la prueba el segundo team de los nombrados, recorriendo cada competidor 20 metros.

Tomaron parte a continuación en la prueba de saltos ornamentales: J. Volk, A. Díaz y D. Meléndez, quienes demostraron buenas condiciones y merecieron constantes aplausos.

El resultado de la carrera de micrófonos, que se disputó más tarde, fué el siguiente: 1o. J. Zorrilla, 2o. E. Clementi y 3o. J. Diharce.

Una nota jocosa y que causó hilaridad fué la que ofreció la carrera del camisón, con la participación de dos bandos, denominados A y B. Componían el primer equipo A. Pessolano, J. Bissi, A. Ramos y O. Flordalisi, y el segundo J. Benchimol, D. Fanjul, M. Crivelli y E. Saetone. Triunfó el equipo A.

El joven Carlos Meléndez ejecutó poco después la prueba denominada Houdini, que consistía en arrojarse al agua envuelto en un bolsa convenientemente ligada en su extremo. Con sorprendente rapidez se deshizo de la misma en el fondo de la pileta y volvió a la superficie en medio de nutridos aplausos.

En la demostración de estilos tomaron parte los siguientes aficionados: crawl, J. Bisi, A. Semprevivo y H. Odena; pecho, E. Saetone, C. D'Elie y E. Borobio; espalda, W. Müller, J. Castro y G. Parma, y over arm, H. Odena y L. Olivo.

Tres parejas integradas por C. Bonteau y O. Flordalisi, J. Maté y E. Borobio y W. Müller y D. Meléndez, intervinieron en la carrera del nadador cansado, que consistía en que un nadador recorriera un largo de pileta llevando a su compañero con el pecho mientras éste permanecía de espalda, invirtiéndose los papeles a la vuelta.

El partido de water polo cerró la serie de pruebas, alistándose dos conjuntos denominados A y B, y cuya composición fué ésta: team A, J. Castro, W. Müller, A. Semprevivo, A. Díaz, S. Molignano y J. Raffo; team B, E. Borobio, J. Volk, D. Meléndez, G. Parma, E. Romanelli y D. Fanjul.

Después de un encuentro movido, lleno de jugadas interesantes, se clasificó vencedor el bando A por cuatro tantos contra uno.

Las familias y demás concurrentes pasaron luego al salón social de cadetes, donde se procedió a la distribución de los premios a los ganadores de los campeonatos de 1929, en medio de continuas explosiones de alegría.

La Liga Rosarina no aceptó el pedido de los huelguistas

Rosario, 17. — Se realizó la asamblea general de la Liga Rosarina de Football, con asistencia de la totalidad de los delegados, con el fin de reconsiderar el pedido de los jugadores en huelga. Luego de una discusión que duró dos largas horas fué rechazada la petición. El Dr. Colombres, delegado de Newell's Old Boys, en un extenso discurso defendió a los jugaladores, ya que la modificación del reglamento implicaría la solución del conflicto. El presidente de la asamblea, D. Alberto Labastie, expresó entonces que ésta estaba terminada y propuso realizar una nueva general, designando cinco miembros a fin de que redacten los reglamentos. Por unanimidad se aceptó la proposición y se acordó convocar a asamblea general para el 30 del corriente.

El comité de huelga, en conocimiento de esta resolución, resolvió mantenerse firme. Asistieron a la reunión jugadores titulares y suplentes, quienes dieron palabra de no concurrir al match de mañana.

El consejo directivo de la liga al saber la determinación del comité de huelga se reunió para formar el cuadro que actuará contra la Liga Cañadense, pero resolvió la designación en sesión secreta.

Actitud de los huelguistas

El comité de huelga dispuso que varias comisiones se sitúen en las inmediaciones del field con el propósito de impedir la entrada de público.

El jefe de policía, entrevistado por dirigentes de la Liga, aseguró el envío de treinta soldados del escuadrón, cuarenta agentes y varios pesquisas, temiéndose graves incidentes.

Teodoro Bienaus, que será el juez del partido, al abandonar el local de la Liga para dirigirse a su domicilio, fué agredido en Santa Fe y Corrientes por varios individuos, entre los cuales se hallaba un jugador integrante de la mesa directiva del comité de huelga. Bienes resultó con ligeras lesiones y provocó la huída de los agresores al desenfundar un revólver.

Hoy se enfrentarán los rosarinos con los cañadenses

Rosario, 17. — Correspondiente a la rueda preliminar de zonas del campeonato argentino, mañana se jugará en la cancha de Newell's Old Boys, sita en el parque Independencia, el match entre la Liga Rosarina y la Liga Cañadiense, encuentro que ha despertado interés y que puede dar lugar a una lucha atrayente.

El Club de Regatas Rosario y la cuarta regata de embarcaciones con motores portátiles

Rosario, 17. — Para el próximo 25 de mayo a las 15 el Club de Regatas Rosario anuncia la cuarta regata de embarcaciones con motores portátiles, la que se efectuará en un triángulo de dos kilómetros y visibles los vértices desde el local del club, debiendo ser marcados con boyas con banderas, teniendo el costado paralelo al club un kilómetro exacto, de acuerdo con la medida oficial del Ministerio de Obras Públicas. La institución organizadora con este motivo ha establecido disposiciones reglamentarias, a las que deberán ajustarse los participantes, y todas las pruebas serán reservadas a competidores locales, habiéndose dispuesto dos categorías.

EL SPORT EN EL INTERIOR

Un team marplatense de tennis jugará en Bahía Blanca

Mar del Plata, 17. — El 25 de mayo próximo se trasladará a la ciudad de Bahía Blanca el equipo representativo del Mar del Plata Lawn Tennis Club, formado por los aficionados Sres. A. A. Bergalli, E. P. Calleja, A. Manetti y S. A. Hernández, con objeto de dirimir supremacías con el de igual categoría de la Sociedad Deportiva de la localidad citada. Acompañarán al equipo en calidad de delegados los Dres. Arturo Lucero Rojas y Julio B. Machado.

Ha despertado el match inusitado entusiasmo en ésta, ya que de ganar sus representantes, como lo hicieron el año anterior en Tandil y Dolores, deberán buscar adversarios en pueblos limítrofes de la Capital Federal, donde se practica asiduamente el tennis.

Liga Sanjuanina v. Liga Mendocina

San Juan, 17. — Reina expectativa por el match de football que se realizará mañana entre la Liga Sanjuanina y la Liga Mendocina, en el cual se disputará el trofeo donado por el ministro de la Intervención, doctor Héctor Baudon.

I. PLECI ES EL NUEVO CAMPEON DE AJEDREZ

Anoche definió a su favor la octava partida del match por el año 1929

Crecida cantidad de aficionados se reunió anoche en el local del Club Social Buenos Aires, donde prosiguió la disputa de la octava partida correspondiente al match por el título máximo de ajedrez de la temporada de 1929, entre el ex campeón Roberto Grau y su desafiante, Isaías Pleci.

Isaías Pleci

La posición complicada en que había quedado la partida en la reunión del jueves hizo que se esperaran con verdadero interés las alternativas de la misma, pero en la jugada 46 Roberto Grau abandonó, por lo que su adversario se adjudicó el título de campeón.

La posición final del match fué la siguiente: Pleci, 4 partidas ganadas; Grau, 2, y tablas, 2 partidas.

EL TORNEO DE SELECCION DE LA Fed. A. DE AJEDREZ PROSIGUE DISPUTANDOSE

La segunda rueda que se jugó en el local del Club Argentino fué interesante

La segunda rueda del torneo de selección de la Federación Argentina de Ajedrez, disputada en el local del Club Argentino de Ajedrez, estuvo constituída por la disputa de cuatro interesantes encuentros, que congregaron a una apreciable cantidad de concurrentes, a pesar de que simultáneamente se disputaba el match por el campeonato argentino en otro local.

Las parejas de adversarios, de acuerdo con el fixture establecido, estaban así constituídas: Julio Molina v. Eduardo Magee, Juan Illesco v. Antonio Piro, Guillermo Holtey v. René Berthoud y Joaquín Gómez Macía v. Luis Puharré, conduciendo las blancas los primeros nombrados de cada pareja.

Molina (1) v. Magee (0)

Con una apertura del peón de la dama, que siguió por las líneas denominadas ortodoxas de esta apertura, se inició el encuentro entre estos dos representantes del Círculo de Ajedrez de Vélez Sarsfield. El blanco llevó un fuerte ataque sobre el flanco rey enemigo sacrificando un peón, para ganar luego una torre en lucida forma. Pocas jugadas más tarde la partida se definía con la victoria de Molina.

Illesco (0) v. Piro (1)

Una bonita victoria logró Piro conduciendo las negras en este tablero. El blanco planteó un gambito de la dama que el negro aceptó, para ganar más tarde una calidad. El juego fué complicado y de esta complicación sacó la mejor parte el representante del Club Jaque Mate, que ganó en esta forma su primera partida.

Holtey (1) v. Berthoud (0)

Una rápida y lucida victoria alcanzó el representante del Círculo de Ajedrez frente al novel aficionado Berthoud, que representa al Centro de Ciencias Económicas. El juego se inició con la apertura del peón de la dama, logrando el blanco planear un ataque que enérgicamente conducido desmoronó la resistencia del negro.

Gómez Macía (1/2) v. Puharré (1/2)

Una partida de escasa complicación se produjo en este tablero. Las blancas jugaron la apertura del peón de la dama, para adoptar Puharré las líneas de juego clásicas de la ortodoxa. El equilibrio de la lucha se mantuvo hasta el final y luego de varias simplificaciones se convino un empate.

Situación de los competidores

	J.	G.	E.	P.	Pts.
Holtey	2	2	—	—	2
Piro	2	1	1	—	1 ½
Molina	2	1	1	—	1 ½
Gómez Macía	1	—	1	—	½
Bolbochán	1	—	1	—	½
Magee	2	—	1	1	½
Puharré	2	—	1	1	½
Berthoud	2	—	1	1	½
Illesco	2	—	1	1	½

Círculo de Ajedrez

Esta noche, en el local de esta entidad, Victoria 1159, el conocido ajedrecista de primera categoría D. Luis Palau dará una conferencia sobre ajedrez, en la que seguirá ocupándose del tema que con tan notable profundidad trató el señor Fernández Coria en la conferencia del domingo pasado.

Al referirse al "espíritu y concepto de las aperturas", Palau pondrá algunos ejemplos valiosos para el aficionado. La entrada a la conferencia está reservada para los socios de la entidad o para quienes se hagan socios en el momento. Para facilitar la incorporación de aficionados que deseen escuchar estos instructivos cursos se ha suprimido la cuota de ingreso.

Cierre de inscripciones

Esta noche quedarán cerradas las inscripciones en la misma entidad para el torneo de cuarta categoría B., que ha reunido un considerable número de aficionados anotados. El certamen se iniciará el martes 20 a las 21.

Se inició anoche el torneo de basketball de invierno

Vencieron Hindú, Asociación Cristiana y Gimnasia y Esgrima de La Plata a sus respectivos rivales

Anoche se inició la disputa del torneo de invierno de basketball, organizado por la Asociación Cristiana de Jóvenes, con asistencia de crecida cantidad de aficionados.

Por el campeonato de segunda división se midieron los cuadros de Gimnasia y Esgrima de La Plata y la Asociación Cristiana de Jóvenes, que realizaron un lucido match adjudicándose el triunfo el conjunto platense por 43 a 30.

Inmediatamente se inició el cotejo entre los equipos de Hindú y Gimnasia y Esgrima correspondiente a la primera categoría.

Las acciones fueron lucidas; el conjunto de Hindú demostró mayor armonía en sus líneas y su decisión en los remates le aportó la ventaja necesaria para adjudicarse el partido.

Los primeros puntos fueron obtenidos por Hindú por intermedio de Petigrew y Pons, pero Gimnasia y Esgrima logró en seguida descontar; los primeros minutos transcurrieron parejos, pues se notó que Hindú presionaba con mayor insistencia y así Boido consiguió colocar a su cuadro con ventajas, al finalizar el primer período, de 24 a 10. El período final se inició con nuevos bríos y Gimnasia y Esgrima consiguió descontar parte de la ventaja adversaria, pero Boido, que resultó el scorer de Hindú, marcó a su vez varios goals de cancha. El match finalizó con el triunfo de Hindú por 38 a 29.

Los equipos formaron así:

Hindú: D. Petigrew y R. Reuther, C. Pons, L. H. Calderón y R. Boido.

Gimnasia y Esgrima: J. Giuliano y A. Debatista, R. Finelli, O. Oneto y M. Aidatz. Suplente, A. Cristalo.

El último partido de la reunión correspondió a los conjuntos de primera división de la Asociación Cristiana de Jóvenes y Asociación Nacional Buenos Aires, que fué reñidamente disputado.

Se adjudicó el triunfo el conjunto local por sólo dos puntos de diferencia, evidenciando ambos cuadros poseer mucho entusiasmo.

Iniciado el cotejo, las primeras ventajas fueron para la Asociación Nacional al convertir Cupulo y Yela un goal de cancha cada uno. Inmediatamente los locales solicitaron dos minutos de descanso y al reanudarse el juego Orri y Cabezón se encargaron de conseguir tantos para la Asociación Cristiana.

Las jugadas se sucedieron con rapidez y ambos teams lograron nuevos goals en forma pareja para terminar el primer tiempo con un empate de 14 puntos.

Esta situación del score hizo que en el período final los dos conjuntos hicieran derroche de energías para adjudicarse el match. Dreyer y Cupulo aumentaron la ventaja de la Asociación Nacional y después de substituir los locales a Cabezón por Pérez, cambio que les reportó beneficios, pues éste se encargó de conseguir varios goals para llevar el conjunto de la Asociación Cristiana ventaja de siete puntos. Los visitantes lograron reaccionar y al finalizar el encuentro la Asociación Cristiana de Jóvenes se adjudicó el match por 29 a 27.

Los equipos formaron así:

Asociación Cristiana de Jóvenes: A. Zolezzi y A. Dolhagaray, A. Orri, R. Zolezzi y A. S. de Cabezón; suplente, J. M. Pérez.

Asociación Nacional Buenos Aires: R. V. Calvo y N. Yola, F. Dreyer, E. Cupulo y A. Villaniz; suplente, J. Guridi.

Campeonato nacional

Por el campeonato nacional de basketball, de las categorías tercera, cuarta, novicios y cadetes, se disputarán hoy los siguientes matches:

Tercera división, zona norte. Independiente v. Instituto de Cultura, a las 10.30, en Avellaneda; zona sur, Sportivo Barracas v. Estudiantes de La Plata, a las 9, en Iriarte y Luzuriaga; Racing A v. Asociación Nacional Buenos Aires, a las 9.45, en Avellaneda; Hindú A v. Parque de los Patricios, a las 10.30, en Pedro Echagüe 1760; zona centro, Racing B v. Gimnasia y Esgrima, a las 8.45, en Avellaneda, y Estrella v. Naro, a las 11, en el parque Avellaneda.

Cuarta división, zona A, Obras Sanitarias v. River Plate, a las 9, en Núñez; Gimnasia y Esgrima A v. San Fernando A, a las 9.15, en Palermo; Olimpia A v. Deportivo Comercio A, a las 11, en Las Heras y Lafinur; zona B, Gimnasia y Esgrima B v. Central Argentino A, a las 10.15, en Palermo; Alumbrado A v. San Fernando B, a las 10, en Núñez; Olimpia B v. Deportivo Comercio B, a las 9, en Las Heras y Lafinur; zona C, Villa Ballester v. Central Argentino B, a las 10, en Villa Ballester; Asociación Cristiana de Jóvenes A v. For Ever, a las 11, en Paseo Colón 161; zona D, Versalles v. Caseros, a las 15.30, en Madero 740; Ferrocarril Oeste v. Deportivo Español A, a las 9, en Caballito 260; Liniers v. Gimnasia y Esgrima de Villa del Parque, a las 11, en Palmar y Carhué; zona E, Estrella v. For Ever B, a las 10, en el parque Avellaneda; Villa del Parque A v. Asociación Cristiana de Jóvenes B, a las 9, en Nogoyá 3063; Oxford A v. Instituto de Cultura A, a las 10, en Canalejas y Esperanza; zona F, Estrella del Sur v. Racing B, a las 9.30, en Lanús; Estudiantes de La Plata v. Independiente, a las 9.30, en La Plata; zona D, Asociación Cristiana de Jóvenes v. Ferrocarril Oeste, a las 9, en Caballito 260.

Cadetes, zona norte, Racing A v. Asociación Cristiana de Jóvenes, a las 10.45, en

CLAUSURO SUS SESIONES EL CONGRESO DE FOOTBALL DE CHILE

FUERON PRONUNCIADOS POR ELLO CORDIALES DISCURSOS

Los delegados de los diversos países destacaron el valor de los acuerdos y el significado del Congreso para estrechar los vínculos sportivos sudamericanos

PROPUESTA ARGENTINA A ECUADOR

Santiago, 17 (Esp). — Numeroso público asistió anoche a la sesión de clausura del congreso sudamericano de football, efectuado con la presencia de la totalidad de los delegados y bajo la presidencia del Sr. Ortega. Después de leerse el acta anterior, que fué aprobada, el Sr. Gardill hizo público un cable dirigido por la Asociación Uruguaya de Football, desde su patria, en la que se le anunciaba que Ecuador no acudiría al campeonato mundial.

El delegado presente del último país mencionado expresó que Ecuador no participaría en el certamen mundial en virtud de la crisis económica por que atravesaba dicha república, y por cuanto la entidad dirigente del sport carecía de fondos para el envío de un cuadro.

Inmediatamente el Sr. Rouquette manifestó que la situación no era insalvable y ofreció el apoyo de la Argentina para resolver la situación económica de Ecuador, con el fin de que asistiese una representación del mismo a Montevideo.

La proposición de la delegación argentina motivó grandes aclamaciones por la actitud, calificada unánimemente de generosa. El representante de Ecuador agradeció emocionado el abrazo que le dió el Sr. Rouquette, rubricado con los más cálidos aplausos del público.

En seguida el Dr. Pignier, en nombre de los delegados asistentes al congreso, usó de la palabra para referirse a la labor fecunda de la asamblea y agradeció sus atenciones a los dirigentes locales. El Sr. Gardill expresó idénticos conceptos y se refirió a la amistad de los chilenos con los uruguayos, y en seguida hablaron los Sres. Marín, de Ecuador, y Fuentes, en nombre del Perú, el último de los cuales expresó que se felicitaba de que hubiera sido Chile el crisol donde se fundiera la confraternidad efectiva sudamericana. El Sr. Alcocer, delegado de Bolivia, tuvo análogas consideraciones, lo mismo que el teniente Caballero, de Paraguay.

Dióse término, luego, a la sesión de clausura con un discurso del señor Abrahán Ortega, presidente de la Federación Chilena y del congreso, quien hizo resaltar la cordialidad que había reinado en todo momento, borrándose definitivamente las nubecillas que obscurecían el propósito de consolidación real de los principios de solidaridad sudamericana. Terminó diciendo que los acuerdos adoptados serían cumplidos fielmente por los países, especialmente en lo que se refiere a las mociones que se considerarán en el congreso de la Federación Internacional, al cual asistirá el representante sudamericano, Dr. Buero.

Inmediatamente se dió término a las sesiones de este congreso extraordinario, que ha funcionado tan auspiciosamente, sin que tropiezo alguno dificultara la labor desarrollada.

Entrevistado exclusivamente para LA NACION, el Dr. Ortega, presidente del congreso, declaró que estimaba que nunca se había reunido una asamblea cuyo funcionamiento se inspirara en tan buenos propósitos como la presente. Cree que se ha dado un paso definitivo en aras de la perfecta, sincera y real cordialidad entre las siete naciones que asistieron a las deliberaciones.

Las decisiones adoptadas por el congreso demostrarían el poder deportivo sudamericano en Europa y además estrecharían intensamente las vinculaciones entre los países que no intervinieron.

Final de la sesión del viernes

Santiago, 16 (Esp.) (Retrasado).—El congreso, por indicación del Dr. Rouquette, acordó entablar, por intermedio de la oficina permanente, la protesta enérgica que harán las naciones sudamericanas en el seno de la Federación Internacional de Football. Se pedirá al Dr. Enrique Boero, vicepresidente de la expresada entidad, que la formule en su oportunidad.

En lo relacionado con la Confederación Panamericana se aprobó la siguiente moción presentada por la Argentina: "Considerando que se debe extender en todo lo que sea factible la mayor solidaridad americanista entre las asociaciones que practican el football, llenando una de las misiones más trascendentales el popular sport y teniendo presente que en fecha próxima se encontrarán en la ciudad de Montevideo delegaciones de diversos países de América que no forman parte de la Confederación Sudamericana, se propiciará una reunión de todos los delegados, con el fin de establecer un vínculo panamericano para conseguir una mayor armonía en la solución de los problemas que interesan al sport, dejándose constancia de que las naciones que concurren a este congreso desde ahora le prestan apoyo".

El delegado Dr. Rouquette propuso la reforma del artículo 5o., inciso a), del reglamento del campeonato sudamericano en vista de que los propósitos de neutralidad en que se inspira la disposición del artículo 4o. podrían aparecer desvirtuados si el referee designado fuera nativo de algunos de los países que intervengan en el match, aunque naturalizado en el país cuya delegación acompañe. El congreso, por unanimidad, tras una corta discusión, aprobó la reforma propuesta por la Argentina, quedando el inciso a) del artículo 5o. en la siguiente forma: "Cada delegación, sin exceder el número de 23 personas, deberá ser integrada por un referee que sea ciudadano nativo del país cuya delegación integre".

Se acordó igualmente no jugar con equipos de países europeos que no hayan justificado su inasistencia al campeonato mundial próximo. A continuación se trató la necesidad de intensificar el intercambio sportivo, que interesa mayormente a Chile, según informamos anteriormente, con la posible creación de una competencia internacional entre Chile y la Argentina, con bases que estudiarán directamente los directores de ambos países oportunamente. La firma comercial Gianoli Mustakis ha ofrecido un valioso trofeo para que se establezca otra competencia entre Chile y Uruguay.

Mañana será ofrecida una fiesta en honor de la señora del Dr. Pignier por el presidente del congreso extraordinario.

Se ha comentado la brillante actuación de la delegación argentina, particularmente por los propósitos de armonía demostrados, habiéndose destacado el Dr. Pignier por su erudición de las materias tratadas. Asimismo conquistaron simpatías generales el Dr. Rouquette y el delegado Gardell, del Uruguay.

cio de quien luego fué declarado vencedor, se hizo ostensible, tanto que en la final, mientras en todo el estadio atronaban los gritos de ¡Espósito! ¡Espósito!, estimulándolo para que definiese la lucha ahí nomás, su adversario a duras penas se sostenía, agarrándose al cuerpo de quien le estaba propinando un severo castigo.

Cuando el jurado acordó que Landini era el vencedor, el público no hizo sino discretas manifestaciones de desaprobación. Quizá pensó que la noche era demasiado fría para enardecerse, y que la Federación Argentina, que acaba de inventar un nuevo sistema para definir los matches por puntos, debe saber lo que hace. Conviene decir, sin embargo, que algunos de los jurados que debían fiscalizar el cotejo, debieron ser suplantados a último momento, por hallarse ausentes del estadio.

Los preliminares

Los combates preliminares tuvieron el siguiente resultado: R. Guimaraes y A. Garone hicieron draw; E. Pérez ganó por puntos a E. Gualtieri y Orestes Huber derrotó en ocho rounds a Arnoldo Schroeder, después de haber hecho pasar a éste por momentos premiosos en las dos primeras vueltas, en las cuales experimentó Schroeder sendas caídas.

Antes de iniciarse el match final subió al ring el profesional español de la categoría liviano Vicente Cerdán, quien habrá de combatir próximamente con Julio Mocoroa y de quien se anunció iba a realizar un round de guantes con el preliminarista Ricardo Guimaraes. Efectuada la vuelta, Guimaraes no halló mejor medio para demostrar la potencia del punch del púgil español que hacerse el "groggy" al primer cambio de golpes y tirarse luego varias veces al suelo.

REUNIONES DE POLO

Hurlingham Club

A causa del mal tiempo las autoridades de esta entidad han resuelto postergar los matches que debían jugarse hoy en las canchas de Hurlingham.

Club de Polo Los Matreros

Las autoridades del Club de Polo Los Matreros, que anunciaban el torneo por la copa General Manuel Belgrano para los días 23 al 29 del actual, resolvieron aplazarlo hasta el mes próximo.

Demostración

Mañana a las 21.30, en los salones del City Club, Bartolomé Mitre 559, se realizará la comida organizada en honor del presidente del Club Las Tortugas, D. Antonio Maura Gamazo, gestor del convenio de reciprocidad entre la Asociación Argentina de Polo y el City Club. Los cubiertos podrán retirarse en las secretarías de las instituciones mencionadas.

POR LOS STANDS

Tiro Federal Argentino

En el polígono del Tiro Federal Argentino, en Palermo, proseguirá hoy el concurso ordinario de tiro para todas las categorías de fusil, revólver, carabina y pistola. También se podrán tirar las pruebas de campeón social en todas las categorías y habrá premios para las mejores moscas en las series ilimitadas. El horario de tiro será de 8.30 a 11.30 y de las 13 a las 16.30.

También se realizará hoy la disputa del premio N. y R. Escasany, de tiro al platillo, en el que se disputarán valiosos premios. A continuación se tirará el trofeo Unión, cuya inscripción ha sido fijada en cinco pesos.

Tiro Federal de La Plata

La Plata, 17. — En el polígono del Tiro Federal de ésta se realizará el 24 del actual a las 9 el Campeonato de la Juventud sobre blanco circular de 10 zonas, a 200 metros de distancia, con máuser modelo 1891, cuerpo a tierra y 15 disparos por tirador. La prueba será para equipos de tres tiradores.

CONTINUARON LAS DELIBERACIONES DE LA FRATERNIDAD

Quedó aclarada una incidencia producida con la Unión Ferroviaria

Prosiguió ayer sus deliberaciones, en el local de la calle Alberdi 354, la asamblea general de delegados de La Fraternidad. A las 8.30 ocuparon sus asientos los delegados e inmediatamente la mesa directiva, antes de poner en consideración el orden del día, leyó una nota del presidente de la Unión Ferroviaria, D. Antonio Tramonti, quien protesta en la misma por las palabras ofensivas dichas por el presidente de La Fratenidad, D. Enrique Carnovali, mientras se desarrollaba una de las sesiones del actual congreso.

La nota de la Unión Ferroviaria

La lectura de la nota de la Unión Ferroviaria fué escuchada con gran atención por parte de los asambleistas. En ella se queja, como queda dicho, por las frases pronunciadas, que considera mortificantes y hasta ofensivas.

Una vez que se dió término a la lectura de la nota aludida, el presidente de La Fraternidad usó de la palabra para significar que no estuvo en su ánimo, cuando se refirió a la Unión Ferroviaria, ofender a sus directores y que sus palabras, sin tener el carácter de un cargo serio, fueron pronunciadas en el calor de la discusión.

Seguidamente, varios delegados hicieron uso de la palabra para destacar que la Unión Ferroviaria no debía afectarse por los términos que se empleaban en las discusiones.

Se hizo luego una moción en el sentido de contestar la nota de la Unión Ferroviaria, que fué aprobada, y en seguida se pasó a redactarla. Leída que fué, la asamblea la aprobó sin mayores reservas.

La nota enviada a la Unión por la Fraternidad

La nota que con ese motivo dirigió la Fraternidad a la Unión fué subscripta por el vicepresidente, Emilio B. Firpo, y el secretario, Francisco Agnelli.

"La asamblea—dice—consideró desde un principio el grado de apresuramiento en que dichas manifestaciones fueron hechas, pero conviene en que no debe dársele el alcance de interpretación a que se puede prestar, dado el ambiente caldeado en que se desarrollaban las discusiones en esos momentos, fruto, si se quiere, del estado de ánimo en que se iban narrando las causas fundamentales del entredicho entre ambas comisiones directivas y sus antecedentes".

"Por otra parte—añade—el congreso ya se había hecho eco de las manifestaciones del compañero presidente y lo hubiera considerado en su oportunidad pero, en vista de las aclaraciones hechas por el mismo, que no le daban el alcance de vendida en el sentido material de la palabra, pero sí consideró el congreso que esas palabras fueron pronunciadas de acuerdo con la discusión que se estaba produciendo en ese instante y que se referían precisamente a arreglos efectuados por esa entidad, que han ido en perjuicio exclusivo de nuestra personalidad y en sacrificio de nuestros intereses vulnerados por la comisión directiva de la Unión Ferroviaria".

Sigue el debate

Después que terminó de tratarse este asunto extraño al orden del día se siguió con la consideración del capítulo sexto de la memoria, que consigna la actuación de los directores obreros y la actitud de uno de ellos, el señor José Morales.

El capítulo referido, sin objeciones, fué aprobado por la asamblea, como asimismo la conducta del director obrero de la Caja de Jubilaciones Ferroviarias, D. Carlos F. García, nombrado por la Fraternidad. Este pronunció un breve discurso para referirse a sus gestiones.

Por otra parte, la actitud del delegado obrero Morales no fué considerada en la oportunidad, ya que el mismo, por hallarse enfermo, se veía impedido de concurrir a las deliberaciones de la asamblea. Ese punto se dispuso considerarlo en sesiones próximas.

La reunión de la tarde

La reunión de la tarde se inició, como de costumbre, a las 13.30. Antes de seguirse con la consideración del capítulo séptimo de la memoria, un delegado manifestó que, por encargo especial del socio Linguido, cuya suspensión fué levantada en la sesión de anteayer, quería expresar a la asamblea que este último se hallaba en un todo de acuerdo con lo resuelto acerca de su situación. El asociado Linguido, que se hallaba presente en el acto, pasó entonces al lugar donde se halla instalada la mesa directiva y desde allí dirigió la palabra para ratificar las pronunciadas en su nombre. Corroboró lo dicho y expresó que, de acuerdo con el deseo del congreso de que dejara de pertenecer a la junta central de la Confraternidad, así lo haría luego de explicar su situación ante ese organismo.

El capítulo séptimo, que suscitó un breve debate, fué aprobado por 47 votos.

Poco más tarde se formuló una moción en el sentido de que se ampliara con dos miembros más la comisión interna que tratará el estudio de las diversas proposiciones que se refieren a la reanudación de relaciones con la Unión Ferroviaria. La moción fué aprobada y se amplió así la comisión referida con los delegados Aló y Roberts.

El capítulo octavo, que trata de la creación del consultorio jurídico de la entidad, fué aprobado sin discusión y por unanimidad.

El noveno capítulo de la memoria—casa en condominio con la Unión Ferroviaria — fué considerado más tarde. Varios delegados hicieron uso de la palabra y, como se aproximaba la hora de terminar con las reuniones del día, se dispuso seguir tratándolo en la sesión de hoy.

Los delegados al congreso de la Fraternidad se reunirán hoy, únicamente de 8.30 a 11.30. Concurrirán luego a la fiesta que ha organizado en su honor la Sociedad de Obreros Municipales.

HABRA FESTEJOS PATRIOTICOS EN LAS ESCUELAS

Desde el 19 hasta el 22 se dictarán clases alusivas a la efemérides

CANTOS Y DESFILES

El Consejo Nacional de Educación aprobó el proyecto presentado por el vocal Dr. Félix J. Liceaga, por el cual se reglamenta la adhesión escolar a la celebración del 120o. aniversario de la Revolución de Mayo.

De acuerdo con la resolución adoptada, los días comprendidos entre el 19 y 22 del actual inclusive, en todas las escuelas dependientes del Consejo, se dictarán clases alusivas a la efemérides patria, símbolos y prohombres, destinándose a tal fin las clases de lectura, lenguaje, historia, geografía e instrucción moral y cívica.

El día 23 se celebrará una fiesta escolar o acto rememorativo en cada turno o con la concurrencia de los alumnos de ambos, si la capacidad de la escuela lo permite, debiendo tenerse muy en cuenta las disposiciones transmitidas el 21 de octubre de 1925, por intermedio de la inspección técnica.

El día 25 a las 9 se reunirán en cada escuela los alumnos de tercero a sexto grados de ambos turnos, con objeto de cumplir el siguiente programa: Himno Nacional, alocución patriótica por el director o miembro del personal docente y desfile cantando marchas patrióticas.

El acto del día 25 será celebrado en cada escuela o en las plazas próximas al local de las mismas, siempre que fuera posible la organización de concentraciones parciales, y en ese caso el desfile se realizará ante las estatuas de nuestros próceres y de acuerdo con el plan trazado por la inspección seccional o el Consejo Escolar. Hablará en dicha ceremonia un director, inspector u otra autoridad escolar.

El Consejo Nacional de Educación distribuirá escarapelas alusivas entre los alumnos de las escuelas de su dependencia.

El ministro de Guerra presidió el almuerzo de la 1a. división de ejército

En el comando de la 1a. división de ejército fué servido ayer a mediodía el almuerzo que el comandante de aquella formación, general José P. Marcilese, ofreció a los jefes y oficiales de las unidades a sus órdenes, a un grupo de altas autoridades militares y navales y a varios funcionarios, en celebración del próximo aniversario patrio.

Ocupó la cabecera de la mesa el titular de la cartera de Guerra, junto con los generales y almirantes que asistieron a la fiesta, la que transcurrió en un animado ambiente en extremo cordial. Al iniciarse el almuerzo el general Marcilese pronunció una breve alocución de circunstancias, la que fué largamente aplaudida por todos los concurrentes, entre los que se hallaba también el teniente de navío Pedro Luisoni, ayudante del ministro de Marina, quien por sus ocupaciones no asistió a la reunión.

Comida de camaradería

Los miembros titulares, suplentes y adscriptos de la comisión directiva del Círculo Militar celebrarán el próximo aniversario de la Revolución de Mayo con una comida, que se realizará en el local social el 23 del actual a las 21.

Se han adherido hasta ahora los coroneles Pedro Grosso Soto, Manuel Pinto, Carlos Casanovas y Juan Mauriño; tenientes coroneles Armando Verdaguer, Atilio E. Cattáneo, Luis Berard, José Giovannoni y Rafael S. Ortiz; mayores José Suárez, Manuel Alvarez Pereyra, Juan Arribau González y Orlando Peluffo; capitanes Paulino Pastor, Emilio Olsen, Raúl Tessaire, Justo J. Galarreta y Antonio Díaz Yolde, y teniente primero Emilio Navarro Lahitte.

Los pedidos de cubiertos se atenderán hasta el 20, en la secretaría del mismo club.

Concentración en el C. Escolar II

El Consejo Escolar II, reunido bajo la presidencia del Dr. Hámilton Cassinelli y actuando de secretaria Da. Dinorah Ester Ratto de Piano, congregó al personal directivo de las escuelas del distrito a fin de cambiar ideas sobre las fiestas mayas.

El día 25 se realizarán tres concentraciones de escuelas, de acuerdo con lo que se resolvió en esa reunión, las que se llevarán a efecto en los locales y horas que se detallan a continuación:

En la escuela No. 3, sita en Alsina 2499, a las 8.30 hará uso de la palabra D. Oscar F. Grande, director de la No. 10 y dirigirá el acto el profesor de música D. Ramón Vilaclara; se reunirán las escuelas números 1, 3, 10, 13, 15 y 17.

En la No. 5, sita en la calle Méjico 2383, a las 9.30 hablará D. Pío Rey Pardellas y dirigirá el acto la profesora de música Srta. Ana Rosenthal; se concentrarán las escuelas Nos. 5, 8, 9, 11 ,14 y 20.

En la No. 19, sita en Pueyrredón 630, a las 10.30, usará de la palabra D. Pedro B. Serial Brantua y dirigirá el acto la profesora de música Srta. Adelina A. Sarubbi; se reunirán las escuelas Nos. 2, 4, 6, 7, 12, 16 y 19.

Concurrirán los alumnos de tercero a sexto grados, siendo obligatoria la asistencia del personal y se cumplirá este programa: Himno Nacional, saludo a la bandera, discurso patriótico y desfile marcial.

El desfile patriótico de clubs atléticos

En una reunión verificada ayer en el local que posee en la Avenida de Mayo el Banco Municipal de Préstamos, y a la que asistieron los presidentes de las instituciones deportivas, quedaron concertados los detalles del desfile de los clubs, que se realizará la noche del 24 del actual.

Quedó resuelto definitivamente que la manifestación patriótica inicie la marcha desde la esquina de Rivadavia y Callao, para desfilar por la Avenida de Mayo y disolverse en la plaza de este nombre, junto a la pirámide.

Club Uruguay

La nueva comisión directiva del Club Uruguay ha resuelto efectuar el 25 del actual un baile de gala, para celebrar el aniversario nacional.

La fiesta tendrá efecto en el salón Rodríguez Peña 361. Las invitaciones deben solicitarse en la sede de ese club, Campichuelo 852.

LA CASA **PEUSER**
en su SECCION LIBRERIA
presenta el más completo surtido de obras y manuales modernos para la
EXPLOTACION DE GRANJAS

LEWIS — Avicultura Productiva. Abarcando todos los puntos relacionados con la práctica y teoría de la avicultura. Obra profusamente ilustrada. Encuadernada . . . . . $ 10.—
Standard Argentino de Perfección Avícola, ilustrado. Descripción completa de las variedades de aves reconocidas. Obra ilustrada con profusión de grabados. Encuadernada . . . . . " 10.—
CASTELLO — Avicultura. Curso completo de Gallinocultura e Industrias Anexas. Obra ilustrada. 2 volúmenes encuadernados . . . . . " 15.—
TREVISANI — Manual Práctico de Avicultura con ilustraciones. Encuadernado . . . . . " 5.—
CRESPO — Gallinas y Gallineros. Morfología, alimentación, producción de carnes, huevos, reproducción de las aves, incubación artificial, cría de pollos, elección de ponedoras; el gallinero y sus accesorios, etc. 3 volúmenes profusamente ilustrados con láminas en negro y en colores. Rústica. Precio de cada volumen . . . . . " 7.50
LANGSTROTH - DADANT — La Abeja y la Colmena. Con ilustraciones. Encuadernado . . . . . " 7.50
BERTARAND — Cuidados del Colmenar. Encuadernada . " 5.—
ROOT — El A. B. C. y X. Y. Z. de la Apicultura. Con profusión de ilustraciones. Encuadernada . . . . . " 10.
CERETTI — Cunicultura Argentina. Ilustrada. Rústica . " 2.80
CRESPO — Conejos y Conejares. Ilustrada. Rústica . . . " 4.—
MARCHI y PUCCI — Cría del Cerdo. Selección, alimentación, engorde, productos y enfermedades. Encuadernada " 7.—
SANTOS ARAN — La Vaca Lechera. Encuadernada . . . " 6.—
SANTOS ARAN — Ganado Vacuno. Encuadernada . . . . " 7.—
MORELLI L. — La Industria Lechera. Encuadernada . . . " 5.—
SANTOS ARAN — Quesos y Manteca. Encuadernada . . . " 7.50
FLEISCHMANN — Tratado de Lechería. Encuadernado . . " 18.—
GANDARIAS — Explotación Práctica de Estancias y Chacras. Encuadernada . . . . . " 10.—
RAMOS MONTERO — Manual de Ganadería y Agricultura. Encuadernado . . . . . " 15.—

Libros en blanco con rayados y leyendas especiales para Estancias, Granjas y Cabañas; Explotaciones Rurales; Libros para Pedigree, movimiento de haciendas, jornales, etc.

CASA JACOBO **PEUSER**
San Martín y Cangallo - B. Aires -
y en todas sus sucursales

PARA TODOS LOS GUSTOS!

Pídalos por su nombre en todas las despensas, almacenes y cooperativas en cajas de 200 y 500 gramos, Peso Neto.

Extra blancos:
Caja de 200 gramos: $ 0.10
Caja de 500 gramos: $ 0.25
(Peso neto en todos los envases).

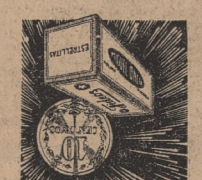

"No por tan ventajosos cuestan más"

Vendemos los fideos "Miguel Oneto" al sorprendente precio de 10 centavos la caja de 200 gramos — peso neto —. En cuanto a su calidad, dé Vd. mismo el fallo: compárelos con cualquier otro fideo. ¡Quedará admirado de la superioridad de este noble producto de la Industria Argentina.

24 variedades!

¡Veinticinco variedades de fideos, elaborados y envasados en cajas de cartulina, sin sufrir en absoluto el más mínimo manoseo!

Y sólo cuesta 10 centavos la caja de 200 gramos, que alcanza para 10 personas!

¿Se enteró Vd. del gigantesco paso que hemos dado? ¡Toda la extensa variedad de fideos "Miguel Oneto" se venden ahora en cajitas de cartulina! Y... ¿sabía Vd. que estos fideos se elaboran y envasan por medio de originalísimas maquinarias? Imagínese Vd. las ventajas de la innovación!... Máxima higiene, puesto que nadie toca los fideos, ni al fabricarlos ni al empaquetarlos; peso exacto, pues una balanza automática controla el peso; seguridad absoluta, ya que, así envasados, nuestros fideos están completamente resguardados; economía, pues siendo de mejor calidad que los fideos corrientes... ¡no cuestan más! - Se remiten a toda la República.

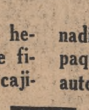

Fideos en cajas
MIGUEL ONETO
elaborados y envasados mecanicamente

FIDEERIA Y MOLINO MIGUEL A. ONETO & Hnos. (Establecimientos fundados en 1858)
Solís 1934-58. U. T. 23 B. Orden 3020 - C. T. 283 Sud

EXITUS PUBLICIDAD

LA NACION

Fundada por Bartolomé Mitre
IV I MDCCCLXX

REPRESENTANTES EN EL EXTERIOR

PARIS—
Asuntos de redacción y administración. — Representante general: Fernando Ortiz Echagüe. 3 rue Edouard VII.

LONDRES—
Asuntos de redacción y administración. Jefe: L. Spearman, 5 New Bridge E. C. 4.

NUEVA YORK—
Asuntos de redacción y administración. Representante general: W. W. Davies. 383 Madison Avenue.

BERLIN—
Representante general: Sr. Corpus Barga. Servicio de la Europa Central y de Rusia. Asuntos de redacción. Potsdamerst 124, W. 9.

MADRID—
Representante general: Julio Alvarez del Vayo, Av. del Conde de Peñalver 8 y 10.

ROMA—
Representante general: Dr. Olindo Malagodi, vía Ludovici 46.

RIO DE JANEIRO—
Representante general: Enrique Hasslocher, Avenida Almirante Barroso 1, primer piso.

LA NACION *será una tribuna de doctrina.*
(Núm. 1, año 1)

Buenos Aires, 18 de mayo de 1930

Los jueces de las intervenciones

Desde que se iniciaron las actuales intervenciones, la crítica opositora viene señalando la irregularidad y el peligro que significa la actuación de jueces amovibles, designados con criterio político y sometidos a la fiscalización de los comisionados federales. De todos los aspectos subversivos de la política antifederalista del gobierno nacional éste es sin duda el más grave. El P. E. se ha encargado de agravarlo todavía mediante designaciones en las que el favor banderizo substituye al concepto de la competencia y de la autoridad de los magistrados. Ya que ellos no son los jueces que nuestra organización institucional reclama, podrían ser hombres que por su saber y por su independencia personal estuvieran a cubierto de la desconfianza pública. Vemos, en cambio, que son casi siempre militantes políticos subordinados, profesionales que carecían de notoriedad antes de ser agraciados por los interventores.

Las insistencia con que los partidos políticos y los diarios independientes han reiterado estos puntos de vista, cuyo fundamento no podría ser discutido con buena fe, no ha tenido la virtud de infundir a los jueces de las intervenciones el celo de desempeñar su función con una ecuanimidad que desvaneciera los recelos. Por el contrario, a fuerza de verse acusados de parcialidad parecerían haber llegado a considerarla como lícita y necesaria. No pretenden disimular su situación de simples empleados. Aceptan o piden órdenes de las autoridades ejecutivas. Se prestan dócilmente, sin ninguna reserva, a los planes de venganza política en que ellas se confabulen y tienen una noción tan resignada de su dependencia que hallan perfectamente natural que el ministro del Interior disponga por telégrafo que salgan de la cárcel los que se encuentran en ella como procesados. En cerca de veinte meses de intervenciones no ha habido ejemplo de que un juez salga en defensa de las prerrogativas de su función y denuncie el escándalo. Buen cuidado se tuvo al designarlos de que no fueran candidatos a la rebeldía.

Tan inicuo sistema, utilizado especialmente para las persecuciones políticas, ocasiona iguales efectos en los juicios de orden privado. Aparte de los peligros que siempre encierra una judicatura amovible e inferior, el espíritu banderizo de los magistrados halla oportunidad de manifestarse, espontáneamente o por orden, en todos los litigios en que intervienen particulares de notoria filiación opositora. Todos los días ocurre un nuevo caso de irritante parcialidad en ese terreno. Ningún derecho está defendido contra la arbitrariedad y el despojo en las provincias intervenidas. Nadie puede considerarse favorecido por las garantías necesarias al orden social. No se trata tan sólo, pues, de abusos políticos más o menos soportables en nuestras repúblicas embrionarias, sino de irregularidades que lesionan los fundamentos mismos de la sociedad. Y ésta no es una situación fugazmente impuesta por las circunstancias: se prolonga desde hace un año y medio sin que el P. E. le atribuya ninguna gravedad. La ha creado con un frío propósito de desquicio y la mantiene para que no quepa duda de que su política es opuesta a todos los principios de estabilidad que hasta hoy se habían considerado inseparables de la civilización.

Ministerio de Guerra bicéfalo

Por la Constitución, el presidente de la República es el capitán general de los ejércitos de mar y tierra, cuyo comando ejerce por intermedio de sus respectivos ministros de Marina y Guerra. Por otra parte, la ley No. 3727, de organización de los ministerios nacionales, establece con toda claridad y precisión las funciones y atribuciones del Ministerio de Guerra. Y hasta hace poco los jefes de ese departamento se preocupaban celosamente, no sólo de ejercerlas, sino también de que ningún colega intentara entorpecerlas invadiendo su propia esfera de acción. Pero ahora, como en tantos otros órdenes de la función gubernativa, los conceptos han cambiado. Por una parte, parece que las leyes hubieran sido hechas para que no se las respete, y por la otra, mientras algún miembro del Gabinete tiene fácil acceso al despacho presidencial y disfruta de la gracia suprema, los restantes se pasan a veces las semanas sin lograr aproximarse al primer magistrado. De ahí que alguno de éstos haya llegado a confesar ingenuamente que él "era un ministro nominal" u "original", aconsejando a sus interlocutores recurriesen a tal o cual otro ministro cuya influencia era más eficaz que la propia.

En estas anormales condiciones no es de extrañar que los ministros favoritos invadan frecuentemente la jurisdicción de sus colegas, sea por ingénita tendencia o por propio renunciamiento de estos últimos. Es lo que ocurre en el Ministerio de Guerra. Nadie ignora que el desempeño de esta cartera, en la primera presidencia del Sr. Yrigoyen, por el actual ministro del Interior despertó en este último una marcada predilección por los asuntos militares, y aun cuando ésta tuviera un temporario eclipse durante la administración que terminó en octubre del 28, lo cierto es que resurgió más fuerte con el advenimiento de la nueva era. Es lo que explicaría su inexplicable ascenso a capitán.

De ahí también su interinato en ausencia del titular de Guerra, interinato que, si no en la forma, en el fondo parece prolongarse, con acción más efectiva que la de aquél. Una serie de hechos divulgados por la crónica diaria así lo evidencia. Es público y notorio, por ejemplo, que los militares que desean entrevistarse con el primer magistrado deben hablar previamente con el ministro del Interior; y en esa forma tuvo que proceder recientemente un general que pretendía reclamar de su arbitrario retiro. Añadiremos algunos casos últimamente ocurridos que han sido mencionados en las noticias militares. El jefe de una gran repartición militar encargada de la defensa nacional, a su regreso de reconocimientos en los territorios del Sur habría dado cuenta al ministro del Interior de su resultado, entregándole el informe respectivo; el director general de Sanidad lo habría ilustrado sobre el estado sanitario de las unidades inspeccionadas en su jira por el litoral; y el de Aeronáutica, sobre la marcha de la fábrica de aviones de Córdoba y sobre la institución de un futuro curso de aviadores civiles en El Palomar. Más aun, con motivo de los ascensos de oficiales superiores en cierne se ha visto concurrir a su despacho a varios de los jefes que temen quedar postergados. Y como broche, la información más reciente nos hace saber algo muy curioso, y es que el presidente de la Nación, asesorado por el ministro del Interior, resolvió últimamente la incidencia entre el director y el subdirector del Colegio Militar.

Entretanto, el titular de Guerra permanece impasible ante esta anómala substitución de funciones, que menoscaba su autoridad y conmueve la disciplina del ejército. Probablemente no le dejan tiempo para preocuparse de esta subversión las visitas que con frecuencia inusitada realiza a Campo de Mayo para averiguar personalmente alguna incidencia más o menos anormal en un cuerpo o para prometer ascensos a los suboficiales.

Mientras tanto el ejército piensa que sería muy plausible se diera dos cabezas a cada ministerio, si ello reportase ventajas al país; pero hasta ahora no se ha encontrado la forma de sumar las inteligencias, que parecen ser compuestos heterogéneos, es decir imposibles de hacer coincidir. Hasta que se encuentre ese medio quedará siempre en pie el concepto técnico según el cual los seres con dos cabezas son simplemente aberraciones fisiológicas. Posiblemente han de ser lo mismo los ministerios bicéfalos.

Las ferias de concentración

El veto del intendente municipal a la resolución del Concejo Deliberante por la cual se suprimió la obligación de los feriantes de comprar sus artículos en la feria de concentración, reabre el debate sobre el asunto. Al persistir en su proyecto, el Departamento Ejecutivo de la Municipalidad demuestra no haber advertido la inutilidad de la tentativa de combatir el mal de la especulación con arbitrios como el que ha ideado.

En el examen de su iniciativa no se ha de señalar una sola discrepancia en lo tocante a la bondad del propósito que la inspira. Evitar que el precio de los artículos de consumo se eleve sin más causa que las maniobras delictuosas de aquellos que no vacilan en obtener un lucro excesivo a expensas de las necesidades o miseria de sus convecinos, es un designio que debe preocupar a las autoridades. Es acerca de los medios conducentes a lograrlo que surge el desacuerdo. Es grande el interés de que no fracasen las providencias que se dicten, puesto que ese fracaso dejaría las cosas en las mismas o peores condiciones que antes, y sin referirnos a la decepción que sufriría el vecindario.

La Intendencia desea resolver la dificultad imponiendo a los feriantes la susodicha obligación. Se le ha demostrado, sin embargo, que en la feria que ha organizado se suelen vender los productos a un precio superior al que rige en los establecimientos particulares. Este primer resultado pone en evidencia que el arbitrio elegido no es suficiente para contrarrestar la ley de la oferta y de la demanda. No basta, por consiguiente, que los feriantes hagan sus adquisiciones en la feria de concentración. Dicen las autoridades que aquella consecuencia se debe al acuerdo de los especuladores. Corresponde preguntar, en tal caso, si esos procedimientos dolosos se realizan tan en secreto como para impedir la aplicación de las disposiciones dictadas para reprimirlos. De conformidad con el ejemplo de otros países, entre nosotros se sancionó, hace algunos años, la ley sobre los "trusts". Se ha de reconocer que la tarea de aplicarla no es tan fácil según sucede tratándose de otras. Sin embargo, los inconvenientes no han de ser insuperables, como no lo son en Nueva York, en donde recientemente han sido procesados más de cien comerciantes en leche bajo la inculpación de haber infringido una ley semejante.

Para cohonestar la política que se quiere implantar, no sería suficiente la cita de antecedentes extranjeros. Aparte de que en Nueva York impera el régimen de libertad y de que en esa ciudad, lo mismo que en otras, la defensa radica especialmente en la legislación de la clase mencionada, los asuntos de este género han de ser considerados y resueltos conforme a las exigencias y costumbres de cada región o ciudad.

No es con disposiciones restrictivas de la libertad de tráfico como se ha de llegar a extirpar la carestía. Lo que deben hacer las autoridades edilicias es expedir reglamentaciones que faciliten el comercio de las mercaderías destinadas al consumo. Con ese fin ha surgido hace pocos días una iniciativa de la Unión de Productores, la que propuso a la Municipalidad el establecimiento de un mercado de ventas sobre la base de la cooperación.

Cuando llegue el momento de que el Concejo Deliberante considere el veto que ha sido interpuesto, convendrá que el debate no gire exclusivamente alrededor del carácter ilegal del precepto que obliga a los feriantes a surtirse en la feria de concentración. Juntamente con ese aspecto ha de tratarse el rumbo que conviene seguir en esta materia. Se deberá recordar su complejidad, pues como hemos dicho más de una vez, a la carestía corresponde asignarle el carácter de problema nacional. Sólo así será factible acertar con el buen camino.

Desde hace largo tiempo, el vecindario de la Capital está asistiendo a la exhibición de proyectos y resoluciones que son presentados como recursos infalibles, sin perjuicio de que algunos no se lleven a la práctica y otros fracasen en las primeras pruebas. Es indudable la conveniencia de que termine el período de ensayos para entrar en el de las resoluciones que se adopten previo el estudio que reclama la índole del asunto, estudio que habría de ser realizado con el concurso de los mismos interesados.

La reunión del Consejo de la Liga

Breve y de escasa trascendencia ha sido la 59a. reunión del Consejo de la Liga de las Naciones, recientemente celebrada en Ginebra. Cuatro días han invertido los miembros del Consejo—entre los cuales figuran los ministros de relaciones exteriores de siete potencias—para dar término al programa de labor. Hallábase éste constituído por diversos asuntos de carácter técnico y administrativo. Ninguna cuestión política candente, ninguna de las materias esenciales del organismo ginebrino, tal como el desarme, estaban en el orden del día.

Del punto de vista institucional, la cuestión más importante es sin duda el proyecto redactado por una comisión especial sobre reformas al pacto constitutivo, con el propósito de armonizarlo con el pacto Briand-Kellogg; pero en este asunto no correspondía al Consejo sino la resolución de simple trámite que ha adoptado: someterlo a la asamblea, que ha de reunirse en septiembre próximo. Además de otras decisiones de menor importancia, el Consejo ha aprobado el informe de la comisión designada para fomentar la ratificación de los tratados subscriptos en el seno de la Liga, los acuerdos relativos a los refugiados griegos y búlgaros, así como la labor emprendida por la comisión de higiene para organizar la defensa sanitaria en China; y ha adoptado las medidas encaminadas a activar la campaña internacional contra el tráfico de alcaloides.

No han faltado, por cierto, quienes pensaran que el encuentro en Ginebra de los ministros de Relaciones Exteriores de Francia y de Italia y las obligadas conversaciones entre ambos estadistas hacían presumir que allí reanudarían ahora las gestiones para resolver el problema naval planteado entre ambas potencias. Son demasiado recientes, sin embargo, las divergencias que impidieron arribar a un entendimiento entre los señores Briand y Grandi para que tal supuesto fuera posible. Nada se sabe en concreto acerca de lo conversado sobre este punto, pero es lógico presumir que no ha llegado todavía el momento de retomar el hilo para desenvolver la madeja. Necesitase previamente que algún nuevo factor, que sólo el transcurso de algún tiempo puede suministrar, modifique un tanto los respectivos puntos de vista. Resuelto el problema entre las tres "potencias oceánicas"—Gran Bretaña, los Estados Unidos y el Japón—, la comisión preparatoria de la Liga debe permanecer forzosamente a la expectativa. El acuerdo de las dos principales potencias marítimas de la Europa continental es condición indispensable para que la obra a favor de la limitación de los armamentos pueda ampliarse y prosperar.

¿Significa esto un fracaso para la institución de Ginebra? Así han de pensarlo, claro está, sus enemigos. Pero sucede que muchos que participan de los mismo anhelos que mueven a la Liga—justamente aquellos que más se exaltan—cooperan no obstante con sus críticas acerbas, quizá sin saberlo, en la obra derrotista en que están empeñados los adversarios. Erróneo sería ver en la Sociedad de las Naciones una panacea destinada a prevenir todo conflicto entre los pueblos y a instituir en el mundo un régimen de paz y de justicia inalterables. Ninguna institución humana —y menos aun las de carácter político—ha alcanzado perfección semejante, aun cuando tenga en su apoyo una tradición varias veces secular. No ha de ofrecer siquiera el incipiente organismo un espectáculo sensacional cada vez que ejercite sus múltiples funciones. Débil e imperfecto como es, responde a una gran idea de cooperación y de solidaridad humanas. Puesto que los errores y las vacilaciones, inevitables sin duda, importan siempre una deficiencia, corresponde señalarlos para buscarles oportuno correctivo. No es aquélla una institución ficticia, una mera utopía fantástica. Es una realidad presente, una situación de cosas impuesta como un resultado incoercible después de la pasada contienda. Y sobre todo no debe olvidarse que si esa institución desapareciera habría de reemplazársela por otra más o menos análoga en sus fines y en su forma, y hoy por hoy, sin embargo, nada mejor habría de encontrarse.

El conflicto de la Facultad de Derecho

En su última sesión ordinaria el Consejo Superior Universitario ha tomado con respecto al asunto de la Facultad de Derecho un acuerdo, interpretativo de la ordenanza dictada en marzo próximo pasado, por el cual se ratifican las disposiciones implícitas en dicha ordenanza y se puntualiza la oportunidad en que ha de procederse a la iniciación de las clases y a la simultánea elección de vicedecano mediante la convocatoria del consejo directivo en las condiciones dispuestas por el artículo 25 de los estatutos.

De ese acuerdo, que responde a las opiniones del rector de la Universidad vertidas en dicha sesión, resulta que la constitución del consejo de emergencia y la apertura de las aulas sólo se harán cuando haya comenzado a funcionar la última mesa examinadora del turno de marzo. Esto quiere decir sencillamente que las clases no podrán iniciarse, según todas las probabilidades, hasta junio próximo, y basta observar esta circunstancia para comprender lo que va a significar el corriente año en cuanto a los estudios de derecho en Buenos Aires. Aparte de la interrupción forzosa determinada por los exámenes de julio, los estudiantes sólo dispondrán de cuatro meses de asistencia a las clases, perturbadas todavía por el ambiente reinante y las inevitables repercusiones del conflicto. Esta preparación precaria no influirá seguramente en el resultado de los exámenes de fin de año, pues es de prever la amplia tolerancia de que harán gala las mesas en nombre de estas circunstancias. Los alumnos pasarán, pero pasarán sabiendo menos que nunca y las pruebas no significarán sino una parodia lamentable para la seriedad de la enseñanza.

Estas pésimas consecuencias tienen, entretanto, su origen en los erróneos y dilatorios procedimientos adoptados ante el conflicto, con sorprendente inhabilidad por las autoridades universitarias. El consejo directivo de emergencia, que ahora va a convocarse, debió ser constituído, como lo hemos sostenido tenazmente en estas columnas, con mucha anterioridad. Era el medio sensato y correcto de poner fin a una cuestión que ha resultado complicada por los mismos que debieron oportunamente despejarla. En lugar de ello se ha preferido prolongar una intervención ineficaz, que sólo se justificó en su hora a los efectos de terminar con una situación de hecho, recibiendo la Facultad de manos de los estudiantes, pero cuya perpetuación ha constituído un error evidente y de todo punto pernicioso.

Claro está que la reiteración de estas observaciones, que hicimos, por lo demás, a su debido tiempo, no puede ya contribuir a remediar los frutos inevitables de una conducta equivocada. Las repetimos simplemente como una triste comprobación de los criterios extraviados que privan hoy en nuestro ambiente social y político y de los cuales parecen no librarse ni los representantes de la alta cultura universitaria.

La actuación del nuevo jurado

Nuestro corresponsal en La Plata ha transmitido la información de que en todos los círculos se recibió con agrado la noticia relativa a la forma en que quedará compuesto el Jurado de Enjuiciamiento de Magistrados. Se debía, indudablemente, una satisfacción a la opinión pública después de los agravios recibidos con motivo de la azarosa secuela del juicio iniciado contra el juez Facio; culminó allí un afán insensato de proselitismo político que suscitó una protesta general dentro y fuera de la provincia. Llegó un momento en que nada podía esperarse hasta la época en que, por iniciarse una nueva legislatura, fuese posible la renovación total del jurado. Ello acaba de efectuarse, resultando grato destacar el proceder del presidente del Senado al dar cabida en el tribunal a profesionales que constituyen una garantía, no sólo de acierto, sino de imparcialidad.

De un momento a otro, pues, ha de reanudarse la tramitación del juicio antes aludido, poniéndose así, de inmediato a prueba el fundamento de las esperanzas que su integración hace concebir. Toda dilación debe ser evitada. Se había llegado en el desenvolvimiento del trámite a una estación en la que correspondía organizar la prueba, debiendo suponerse que tanto la acusación como la defensa tendrán listas desde hace mucho tiempo las indicaciones pertinentes al tribunal, sin que haya de suponerse que la modificación sufrida en su composición determine la necesidad de ratificar resoluciones que aparecíesen ya ejecutoriadas. Tiene que imponerse en el ánimo de los jurados la noción de que, ya fuera por deficiencias de la ley o del criterio con que fué hasta aquí aplicada, permanece abierto un proceso en el que se ventila la conducta de un magistrado judicial. Fácilmente se alcanza la magnitud del trastorno que ello produce en el seno del cuerpo social, además del perjuicio que se causa en los intereses morales y materiales del prevenido. Mas con ser todo ello tan evidente ha venido haciéndose gala de una despreocupación que se traduciría en la lentitud del procedimiento. Pronto hará un año que el Dr. Facio fué apartado de su función, habiendo experimentado desde entonces la tortura que implica para un acusado la dilatación del fallo que haga cesar la incertidumbre que todo proceso produce respecto de la conducta de una persona. Ello es así, aun cuando los cargos que en el caso de referencia se formulan atañen únicamente al terreno meramente procesal, no habiéndose hecho en ningún momento imputación alguna que dañe el buen nombre de la persona ni del juez.

La reanudación del juicio se realiza bajo excelentes auspicios para el interés general. La buena impresión que el público ha recibido con motivo de la forma en que el jurado ha de integrarse no puede ser defraudada por actitudes posteriores que signifiquen reincidir en los tan vituperables procedimientos del año anterior.

Al margen del telégrafo

Vuelo emocionante Buscando emociones una tarde de domingo algunas personas decidieron hace poco y mediante el pago de la modesta suma de un dólar por cabeza, realizar una pequeña excursión aérea. Ascender en el espacio, entre las nubes, olvidar por unos minutos la pesantez del cuerpo, ver allá, abajo, las imponentes construcciones de Nueva York como una edificación de juguete, como tortas decoradas para el té sus plazas y jardines, como caminitos de hormigas sus vías populosas, es ya bastante para cualquiera; es una pequeña aventura que a ciertos espíritus ha de hacer pensar y soñar mucho; pero esto ha sido un juego de niños comparado con las reales emociones sufridas por los pasajeros del avión excursionista.

¿Les ha sorprendido una tempestad? ¿Ha habido una "panne" en el motor? Nada de esto: los pasajeros han realizado un maravilloso viaje, sólo que el entusiasmo por la aviación despertando instintos adormecidos en uno de ellos, le reveló su verdadera vocación: la de piloto. ¿Y qué otra ocasión más propicia que aquélla iba a presentársele en la vida? Entusiasmado por aquel primer vuelo el improvisado piloto quiso arrebatar al legítimo conductor el volante y remontarse, remontarse, embriagado de espacio... y probablemente de alguna otra substancia menos ideal... Pero como ocurre casi siempre que dos personas tratan de realizar algo al mismo tiempo, por un exceso de conductores el avión voló durante varios minutos —largos minutos de angustia — sin dirección, remontándose y abatiéndose arrastrado por las ráfagas, palpitando como una "águila herida" que afortunadamente, y gracias a las dotes pugilísticas del piloto, recobró al cabo la estabilidad, aterrizando con felicidad.

Los pasajeros de esta excursión han asegurado que la aviación es una de las emociones más intensas.

INSTITUCION MITRE

Jurados para los concursos universitarios

En la última reunión celebrada bajo la presidencia del ingeniero Octavio S. Pico, con asistencia de los consejeros señores Horacio Beccar Varela, Arturo Capdevila, Ireneo Cucullu, Bernardo A. Houssay, Luis Jullerat, Eduardo M. Lanús, Enrique Prins, Daniel Rojas Torres, J. Honorio Silgueira, José F. Uriburu y Luis E. Zuberbühler, se procedió a la formación de los jurados que han de examinar los trabajos presentados a los concursos que la institución ha establecido para los estudiantes de las universidades de la República.

De acuerdo con la reglamentación que rige estos concursos, los jurados se forman con tres miembros del consejo ejecutivo, los que, en caso necesario, pueden requerir el asesoramiento de algún especialista distinguido.

Los jurados se han constituído en la forma siguiente:

Derecho y ciencias sociales, los doctores Horacio Beccar Varela, J. Honorio Silgueira y Carlos Ibarguren.

Ciencias médicas, los Dres. Gregorio Aráoz Alfaro, Bernardo Houssay y Enrique Prins.

Ingeniería, arquitectura y matemáticas, los señores ingeniero Octavio S. Pico, general José F. Uriburu e ingeniero Eduardo M. Lanús.

Agronomía, los Sres. Ireneo Cucullu, Luis E. Zuberbühler y almirante Daniel Rojas Torres.

Ciencias económicas, los doctores Juan José Díaz Arana, Luis Jullerat y Horacio Beccar Varela.

Humanidades, los Dres. Arturo Capdevila, Luis Mitre y Carlos Ibarguren.

Química y ciencias naturales, obstetricia, odontología y veterinaria, los Dres. Gregorio Aráoz Alfaro, Bernardo Houssay y Enrique Prins.

Farmacia, a los Sres. ingeniero Octavio S. Pico y Dres. Gregorio Aráoz Alfaro y Enrique Prins.

Para optar a los premios que la institución acuerda se han presentado hasta ahora los siguientes trabajos:

Universidad de Buenos Aires, Facultad de Ciencias Médicas: "El valor de la teoría de Kaufler desde el punto de vista teórico y experimental en algunos compuestos de la serie del difenilo", por Alberto Julio Folcini; "Nuevas substancias para apósitos de fracturas, desviaciones o afecciones articulares permeables a los rayos X", por la Srta. Luna Benatuil; "Paratiroides y calcemia", por la Srta. Rebeca Gerschman; "Evolución cerebral", por el Sr. José L. Alberti.

De la Facultad de Ciencias Exactas, Físicas y Naturales y Escuela de Arquitectura: "Un conservatorio nacional", por Eduardo J. D. Ferrovia; "Servicio de primeros auxilios en un hospital" y "Teatro municipal", por Isaac Stok; "Museo social", por Emilio Figueroa Bunge.

Escuela de Química: "Nuevos colorantes diazoicos", por Fulgencio R. Marín; "Síntesis de la d-Treosa", por Jorge R. Mendive; "Estudio comparativo de la función yodo cloruro sobre diversos radicales cíclicos y aplicación a la medida de las capacidades afinitarias", por Enrique Hermitte.

Escuela de Ingeniería: "Protección de las plateas en presas y compuertas", por Jacobo Stok.

Facultad de Agronomía y Veterinaria: "Nuestra ley de inmigración", por Santiago Zabala; "Jurisdicción sobre el camino carretero", por Juan C. Pita; "Crítica de los proyectos de ley de vialidad" e "Inmigración y colonización, emigración-política emigratoria", por Adolfo Renard; "Proyecto de reforma de la ley de inmigración actual y de nueva ley", por Eusebio I. Goicochea; "Curvas térmicas en los cerdos inoculados con virus de peste porcina", por Santiago Larroux.

Facultad de Ciencias Económicas: "Bolsas y mercados de comercio en la República Argentina", por Fernando Bidabehere; "Influencia de los judíos en la historia del comercio", por Mariano de la Portilla (hijo); "Tópicos monetarios y bancarios de actualidad en el orden internacional", por Julio Broide.

Facultad de Ciencias Jurídicas y Sociales de La Plata: "Personas jurídicas", por Miguel F. Cardinales, y el mismo tema en colaboración por los alumnos Godofredo E. Lozano y Rodolfo A. Ferreyra.

Facultad de Derecho y Ciencias Sociales de Córdoba: "Del equilibrio internacional", por Orfeo J. Berizzo.

Universidad Nacional del Litoral (Rosario), Facultad de Ciencias Médicas: "Lo que debe conocer la humanidad", por las Srtas. Sara Sujmajer y María Aurelia D'Aquila.

BELLAS ARTES

Comida al escultor Pedro Tenti

Los amigos del escultor Pedro Tenti, que acaba de realizar una exposición de sus obras en la Asociación Amigos del Arte, han organizado una comida que será servida mañana a las 20 en el restaurante Ferrari.

Los cubiertos pueden reservarse en La Peña hasta hoy a las 24.

Exposición Tito Menna

Ha quedado inaugurada en los salones de La Peña una exposición de pintura del artista argentino Tito Menna.

La muestra comprende doce óleos, de los cuales dos son naturalezas muertas, dos retratos y ocho paisajes y figuras.

Esta muestra permanecerá abierta hasta el 30 del actual, todos los días, de 16 a 24.

INSTRUCCION PUBLICA

ESCUELA NORMAL No. 3

Se rindió ayer homenaje a Bernardino Rivadavia

Ayer terminaron las fiestas que, con motivo de sus bodas de plata, se han celebrado durante la semana, rindiendo un homenaje a la memoria de Rivadavia, cuyo nombre está al frente de la escuela y que tiene su busto colocado en el vestíbulo, frente a la entrada principal.

El acto fué preparado por la profesora de instrucción cívica, Dra. Ana H. Rose, con el concurso de las profesoras de música Srtas. Amanda Campodónico, María Luisa Mallet y Ester Aguerreta, y de la del jardín de infantes Srta. María Sara Elezcue. Asistió una nutrida concurrencia, entre la cual se hallaban el subsecretario interino de Instrucción Pública, D. Carlos H. Pizzurno; numerosos ex profesores, profesores, ex alumnas y alumnas.

Con el Himno Nacional se inició el programa, cantado por todo el curso normal, y leyó luego la Srta. Dolores Riopedre un interesante trabajo sobre "Rivadavia: su vida y su obra", ilustrando con numerosas proyecciones luminosas. Las alumnas de tercer año entonaron en seguida el himno a Rivadavia y después la Srta. Lidia Alcántara desarrolló el tema "Rivadavia y la enseñanza pública. El sistema lancasteriano". El trabajo que leyó la Srta. Laura Young sobre "La Sociedad de Beneficencia", en que pintó también un cuadro de la vida social de aquella época, al igual de los anteriores, fué muy aplaudido.

Se presentó después una serie de cinco cuadros vivos bajo el título "Salón de la época de Rivadavia", en que intervinieron alumnas de cuarto años A y B y de segundo B, Srtas. E. García Otero, M. E. Multedo, M. Neumeier, A. Perri, B. Piñeyro, R. Schenkelman, M. Turán, J. Victorio, Z. Vigo, L. Andriasevich, M. Brofman, A. Castello, H. Blondeau, L. de Cristófaro, S. Espejo Solá, S. Junquet, M. E. Liporace y R. Zurita. En el primer cuadro "Las porteñas" la señorita M. E. Carballido recitó la poesía de Juan Cruz Varela, del mismo título; en el segundo cuadro "El Minuet", acompañado al piano por la señorita Mallet; en el tercer cuadro "Canto", la Srta. Egozcue cantó la romanza "Ven dulce amiga", música de Esnaola; en el cuarto y quinto cuadros "Declamando", recitaron las señoritas M. E. Carballido y Beatriz Fuertes las poesías "Al Río de la Plata", de fray Cayetano Rodríguez, y fragmentos del poema "Amor", de Juan Cruz Varela, mereciendo calurosos aplausos todos los cuadros.

La Srta. Flora Torreggiani leyó después fragmentos de la "Oración", pronunciada por el general Bartolomé Mitre en el primer centenario del nacimiento de Rivadavia, y por último la Srta. Zulema Solla cerró el acto con una breve alocución a sus compañeras titulada "Iniciativa de las alumnas de la Escuela Normal No. 3 de Maestras", en que propuso que cada curso designase dos delegados que lo representase en la reunión que se celebrará el 23 del actual para estudiar la mejor forma de producir un movimiento en la opinión pública tendiente a obtener fondos destinados a proseguir las obras del monumento que se erige en la plaza Once a Rivadavia.

—La comisión de homenaje ha mandado oficiar una misa para hoy a las 10 en San Ignacio, en memoria de los profesores y alumnas fallecidos, y a la cual se ha invitado a todos los miembros del personal, ex profesores, alumnas, ex alumnas y familias de los extintos.

La asociación ex alumnas realizará una fiesta el martes a las 16.45 en el local de la escuela, como homenaje a la misma, que se iniciará con un discurso de su presidenta, Dra. Ana H. Rose, al descubrirse una placa de bronce; cumpliéndose estos números a continuación: piano, Carmen Teresa de los Santos; cuadros vivos "Ayer y hoy", Lilia Andriasevich, Rosa Zelasco, Blanca Peruzzi y Rosa Ayala; declamación, Elvira Vázquez; danzas, por la niña María Margarita Orla Stenbäck, al piano Verena Grieben; piano y violín, Zulema Ferradás y Sara Vázquez; baile ruso, Di Baja, Gorordo, Parodi, Labrea Candioti, Di Tore, Ochoa, Ponzio, Lübel, Coto, Sosa, Gallarani, Larramendy, al piano María Luisa Reyero; comedia, "El ama de la casa", interpretada por Mercedes Bayón, Blanca Maglione, Elvira Labrea Candioti, Guillermina Di Baja, Elena Urquijo, Elvira Vázquez, Ester Ferradás y María Josefa Grimaldi, actuando como directora de escena Da. María Florencia Hegoburu de Rodríguez Real.

Desde mañana regirá el horario de invierno

En las escuelas primarias dependientes del Consejo Nacional de Educación regirá desde mañana el horario de invierno, que es para el turno de la mañana de 8 a 11.50, y para el de la tarde, de 13 a 16.20.

Según es sabido, anteriormente el horario de invierno se ponía en vigencia el 1o. de junio.

Reunión de padres para constituir una cooperadora

El director de la escuela Blas Parera, del Consejo Escolar X, D. Lorenzo Furst Zapiola, ha invitado para hoy a las 10 a los padres de los alumnos y personal docente de la misma, a una reunión a efectos de constituir una sociedad cooperadora del mencionado establecimiento.

Escuela 9 del Consejo Escolar XVI

Será establecida en esta escuela una fiesta que con el nombre de Hora de Alegría se realizará todos los meses un domingo por la mañana en el local de la misma, con el objeto de reunir a los niños que concurren a ella, proporcionándoles un rato de expansión. La primera fiesta se efectuará hoy a las 9.30, desarrollándose un programa adecuado. La comisión directiva de la sociedad cooperadora de la escuela obsequiará a los niños con golosinas. Han sido invitadas las autoridades escolares.

ADMINISTRACION NACIONAL

En la presidencia de la República

Se entrevistó con el presidente de la República, de quien se despidió con motivo de ausentarse para Europa, el ministro general de la Merced, fray José del Carmelo Garrido, a quien el primer magistrado dió un mensaje para el Papa, haciendo votos por el feliz desenvolvimiento de la Iglesia Católica.

Concurrieron igualmente a la Presidencia, después de entrevistarse con el ministro del Interior, el gobernador de la provincia de Buenos Aires, D. Nereo Crovetto, acompañado por el ministro de Gobierno, D. Luis Rodríguez Yrigoyen.

Se entrevistó también con el primer magistrado el encargado de negocios de Gran Bretaña, Mr. Eugenio Millington Drake.

La navegación del río Negro

Se ha entrevistado con el director general de Navegación y Puertos, del Ministerio de Obras Públicas el ingeniero Debenedetti, técnico que tiene a su cargo la construcción de las obras portuarias de Río Negro. El referido funcionario se ha trasladado a esta capital con el objeto de obtener la autorización necesaria para intensificar los trabajos en el aludido río, en vista del incremento que ha tomado la navegación del mismo.

Receptorías de rentas nacionales

El Poder Ejecutivo ha dictado un decreto, por intermedio del Ministerio de Hacienda, nombrando receptor de rentas en Formosa al de igual categoría de Victoria, D. Andrés J. Limonta y en lugar de éste a don Francisco C. Cichero.

Las conservas de pescado

Ha dictado una resolución el Ministerio de Hacienda autorizando a las oficinas químicas nacionales para efectuar el análisis e inspección que le sean requeridos directamente de las conservas de pescado en las mismas condiciones que se hace con el queso y el pescado.

CONFERENCIAS

"La vida y la obra de Marcel Proust"

En uno de los salones de la Sociedad Popular Educadora de Liniers, y ante una concurrencia numerosa, pronunció anoche D. Leonidas de Vedia una conferencia sobre "La vida y la obra de Marcel Proust". El disertante fué presentado al auditorio por el presidente de la entidad educativa, D. Washington Lalanne, con palabras oportunas, en las que destacó el significado del ciclo de conferencias organizado por la Sociedad Popular.

El Sr. de Vedia comenzó presentando un panorama de la literatura francesa a partir de los movimientos iniciados después del simbolismo, a cuyo efecto recordó las escuelas más difundidas dentro de las corrientes literarias europeas. Después de referirse a la diversidad de tendencias y de gustos observados entre los intelectuales de París, en donde sólo ciertas clases privilegiadas siguen las nuevas corrientes de la literatura, bosquejó la orientación de algunos autores como Giraudoux, Paul Morand, Philips Soupault y otros, para dedicarse luego al estudio de la vida y la obra de Proust.

El conferenciante recordó algunos juicios de Barrés, León Daudet, Comtesse de Noailles, Valery Larbaud, André Gide y algunos más, sobre la obra del autor de "Du Coté de chez Swan", y evocó el homenaje de la "Nouvelle Revue Française" al año siguiente de la muerte de Marcel Proust, destacando el significado de aquella unanimidad de opiniones favorables y contemporáneas.

A continuación entró a desarrollar una visión de la vida de Proust, el enfermo del Boulevard Haussmann, recordando la doble condición del hombre social, mundano y predilecto de las gentes ilustres y la del asceta alejado de la vida exterior para reconcentrarse en el análisis de la psicología humana. Trazó una rápida biografía de Proust hasta los días de su gloria literaria, cuando el premio Goncourt le era discernido en medio del asombro de todo el París intelectual. Luego el conferenciante se dedicó al estudio de la obra de Proust, mostrando cómo "A la recherche du temps perdú" había resultado una tarea extraordinaria, en la que se puso a prueba el talento de aquel escritor que dió a la memoria un papel fundamental en su producción literaria. "Du coté de chez Swan", "A l'ombre des jeunes filles en fleur", "Sodome et Gomorre" y otras obras de Proust fueron más tarde objeto del comentario crítico e informativo de D. Leonidas de Vedia. Finalmente se refirió al estudio de Paul Souday y a los libros de Pierre-Quint y André Germain, finalizando su disertación con un comentario sobre la trascendencia de la obra de Proust en la literatura universal.

CELEBRO SESION AYER LA JUNTA DE HISTORIA Y NUMISMATICA AMERICANA

Incorporóse a la institución el miembro correspondiente Dr. Bartolomé J. Ronco, disertando sobre el tema: "La política de fronteras de Rosas"

Con el acto cultural realizado ayer por la Junta de Historia y Numismática Americana y la conferencia que dió sobre el tema "La política de fronteras de Rosas", quedó incorporado públicamente a la institución, como miembro correspondiente en Azul, el Dr. Bartolomé J. Ronco.

La reunión, que congregó a un público selecto y numeroso, se inició a las 17.30 en el salón que la Junta

"LA SANCION DEL CONCEJO SOBRE LAS FERIAS AFECTA EL INTERES PUBLICO Y FACULTADES DE LA MUNICIPALIDAD"

Así lo expresa el D. E. en su mensaje de veto añadiendo que no es inconstitucional la obligación, para sus compras, impuestas a los feriantes

EXPOSICION DE ANTECEDENTES DIVERSOS

La Intendencia Municipal dió ayer a la publicidad el mensaje que ha remitido al Concejo Deliberante, y de que informamos escuetamente en el número anterior, declarando vetada la resolución de ese cuerpo, derogatoria del artículo 19 de la reglamentación sobre ferias mayoristas de concentración de productos de abasto.

Firma ese documento, que es muy extenso, con el intendente, Sr. Cantilo, el secretario de Obras Públicas, Dr. Rodríguez Villar, a quien compete entender en el asunto.

Comienza diciendo el intendente que opone el veto a la resolución del Concejo, derogatoria del referido artículo, que ès el que impone a los feriantes la obligación de proveerse en los mercados de concentración, por considerarla inconveniente para los intereses generales y también perjudicial para la autoridad integral de la Municipalidad, particularmente del Departamento Ejecutivo.

La sanción del Concejo desconoce facultades de la corporación municipal

"Mi actitud — añade — se funda en que tal derogación atenta contra una de las primordiales finalidades que dicho reglamento persigue, cual es la de que en las ferias no se expidieran más productos que los adquiridos en las de concentración, es decir los que han sido previa y prolijamente inspeccionados desde el punto de vista de su salubridad e higiene, y a los cuales se les haya fijado el precio de costo y el de venta.

"Por otra parte, la resolución que me ocupa entraña, en mi sentir, el desconocimiento de facultades propias y privativas de que la corporación municipal está investida, y ello ocurre, en este caso, por parte de una de sus ramas, cercenando y mutilando atribuciones inalienables, que no han sido desconocidas nunca a la Municipalidad por ninguno de los poderes públicos".

El intendente se refiere después a la espera de acción de los poderes del Estado y agrega:

No puede discutirse la facultad de instalar mercados o ferias mayoristas

"Felizmente, y no obstante la larga discusión que eruditamente se ha venido sosteniendo en el seno del Concejo, no es posible debatir acerca de si la Municipalidad está investida de facultades suficientes para instalar mercados o ferias mayoristas de concentración de productos de abasto; ni sobre si ellos entrañan un aspecto, el más interesante de todos en la órbita de acción de la Municipalidad; el abaratamiento de los artículos de primera necesidad; ni tampoco sobre la conveniencia de sostener la lucha cruenta emprendida contra los poderosos "trusts", que derriban con su empuje irrefrenable a los productores, por el aislamiento de éstos y por la escasez de sus recursos individuales.

La impugnación afecta al régimen municipal

"Este D. E. no puede admitir la impugnación hecha al artículo 19 del reglamento, porque no sólo afecta al régimen municipal sino que atenta contra facultades potestativas e inalienables de la entidad municipal.

"Ello resulta de la definición del régimen municipal, que significa el gobierno de la ciudad por la propia ciudad: la administración de los bienes y servicios inherentes por los interesados; en una palabra, el gobierno de lo propio.

"La ley orgánica municipal, como toda ley, no puede contener una enumeración precisa, ni menos taxativa de las actividades que la autoridad municipal debe llevar a cabo, ni le era dable hacerlo en la fecha de su sanción hace medio siglo. Es por eso que existen facultades implícitas en todo lo que concierne a actividades urbanas y dentro de su ejido. Así lo han reconocido los tribunales.

"Es por medio de tales facultades implícitas, y porque se trata del expendio y consumo de los artículos de primera necesidad, que interesan a la salud pública, que la Municipalidad gobierna en su jurisdicción por medio de su órgano representativo: el intendente".

La Municipalidad tiene personería para evitar la especulación

Se extiende después el mensaje en consideraciones y citas de orden jurídico e institucional, a fin de probar que el artículo 19o. tiende a evitar la especulación y que, para ello, la Municipalidad y su representante legal tienen personería indiscutible.

En seguida se hace un amplio estudio comparativo de la legislación sobre la materia, exponiéndose antecedentes de la de Francia, Gran Bretaña e Italia.

Jurisprudencia francesa

Refiriéndose a la jurisprudencia francesa sobre el particular y a la imposición establecida de llevar todos los artículos a "Les Halles Centrales", inmenso mercado de concentración situado en el corazón de la ciudad de París, y que abarca una superficie aproximada de nueve hectáreas, el mensaje dice.

"Tanto el Consejo de Estado, el 18 de marzo de 1887, como la Corte de Casación en 26 de enero de 1893 y 26 de enero de 1894, establecieron de consuno que la autoridad municipal puede exigir que todos los productos, todos los comestibles de cierta índole que entren al municipio o estén destinados al consumo local sean llevados al mercado dedicado al efecto, es decir a un mercado de concentración expresamente creado, con lo cual dichos tribunales instituyen implícitamente un monopolio a favor de la Municipalidad, en cuanto a los comestibles o artículos de primera necesidad concierne.

"Para quitar aún el más remoto vestigio de duda a este respecto, la Corte de Casación, por reiterados fallos de 17 de diciembre de 1873 y de julio de 1890, estableció que el reglamento que prescribe la obligación de llevar al mercado de concentración los productos introducidos al municipio es aplicable, en principio, no solamente a los comerciantes de feria sino también a los demás domiciliados en el ejido del municipio."

La obligación impuesta a los feriantes no es inconstitucional

"Se sostiene—agrega el mensaje—que la obligación impuesta a los feriantes es inconstitucional. Empero se parte de una premisa errónea y la conclusión debe necesariamente ser equivocada.

"Aparte de que, doctrinaria y jurisprudencialmente, aun en nuestro país, ningún derecho es absoluto e intangible, su constitucionalidad o inconstitucionalidad debe apreciarse en los casos concretos, con sujeción a sus circunstancias particulares; y, desde este punto de vista, puede afirmarse categóricamente que aquí no hay lesión alguna de ningún derecho.

"Sea que los feriantes actúen en mercados permanentes de propiedad municipal, sea que lo hagan en las ferias que son también tales, desde que los sitios que ocupan son de pertenencia municipal indiscutiblemente, sus actividades bajo la fiscalización y jurisdicción municipales son conscientes y el resultado de su albedrío y voluntad. Los feriantes no ignoran que no pueden ser tales sin una solicitud formal en ese sentido y sin el permiso especial otorgado por la Intendencia bajo el compromiso categórico de someterse y ajustarse a todas y cada una de las condiciones impuestas por dicha autoridad municipal.

"¿No sería, acaso esta situación la que originaría y daría asidero a un motivo plausible de inconstitucionalidad, atento a que, librado el feriante de la obligación de adquirir los productos para la reventa en los mercados mayoristas, se hallarían gozando de ventajas excepcionales e indebidas y se encontrarían favorecidos frente a los demás comerciantes del ramo en pugna con lo dispuesto por el artículo 16 de la Constitución Nacional en cuanto a la igualdad ante la ley, que debe entenderse también como la equidistancia perfecta que las autoridades deben observar frente a todos los habitantes del municipio.

"Esta hipótesis se formula para el caso de que los propios feriantes presentaran reclamaciones, desde luego improcedentes; porque sí, en cambio, el H. Concejo se prestara a reconocer una lección de derechos, donde no existe, y lo hiciera "ex officio", la situación se tornaría aun más inexplicable, por cuanto a la contemplación abstracta de algo que no ha ocurrido práctica y concretamente y que sólo podría ocurrir se agrega el alcance grav'simo del cercenamiento inoficioso, innecesario y contraproducente de facultades del D. E., que es como decir de las propias facultades del H. Concejo, pues aquél y éste forman la entidad jurídica, por cuya autonomía más dilatada y extensa debe propenderse sin reatos ni ambages.

"Por lo demás, como he manifestado anteriormente, nadie obliga a los feriantes a sufrir ese menoscabo de lo que ellos estiman sus derechos, si no quieren someterse a las condiciones impuestas para ellos. Que no hay ninguna vulneración de la garantía constitucional queda evidenciado con sólo considerar que pueden los feriantes renunciar a ser tales, y, por tanto, a las excepciones que ello comporta y reincorporarse a la generalidad de todos los comerciantes del misma gremio, a quienes el reglamento no afecta".

El mensaje hace, a continuación, extensas consideraciones encaminadas a probar que las disposiciones del reglamento no afectan garantías constitucionales y que la fijación de precios o tarifas tampoco vulnera esas garantías y en apoyo de lo que asevera hace citas de autoridades y termina mencionando alguna jurisprudencia de la Corte Suprema de Justicia de la Nación sobre los dos aspectos fundamentales puestos en tela de juicio: alcance del artículo 14 de la Constitución Nacional frente a las actividades de la Municipalidad, y facultades que ese tribunal reconoce a las municipalidades para desenvolver debidamente su acción.

a quien se entrega la mayor parte de esa superficie por un decreto imperativo de Rosas, pasando sobre los reparos que al título le opuso la oficina topográfica, como así consta en el propio título; las que se dieron a su hijo adoptivo Pedro Rosas y Belgrano; las seis leguas que recibió "su querido compadre" Pedro Burgos; y agréguese también la circunstancia de que los principales proveedores del ganado para el consumo de las guarniciones militares fueron generalmente individuos de su familia; y que los latifundios de algunos de sus partidarios se pagaron con vacas recibidas al doble del precio que el que les daba la tasación para el pago de los impuestos fiscales, y se llegará a la conclusión, aun sin admitir la durísima generalización del decreto confiscatorio de sus bienes, de que, si mucho provecho económico deparó su política de fronteras a los vecinos de la campaña, algo del mismo entró en su patrimonio y en el de sus allegados."

LA DEMOSTRACION A D. JOSE ANDRE

Alcanzó lucidos contornos por la cantidad y significación de los concurrentes

En el hotel París se realizó anoche la comida con que un gran número de músicos y compañeros de tarea periodística obsequiaba a don José André con motivo del éxito que obtuvieron recientemente sus composiciones en París. El acto alcanzó lucidos contornos por la cantidad y significación de las personas que rodeaban la mesa, y la cordialidad y animación que reinó durante su transcurso. Al finalizar la comida pronunciaron expresivos discursos ofreciendo la demostración los señores Alberto Gerchunoff, Ernesto de la Guardia y Floro Ugarte, y agradeció en párrafos sencillos y elocuentes el obsequiado.

El Sr. de la Guardia, que hablaba en nombre de los músicos argentinos y del Conservatorio Nacional de Música y Declamación, dijo al terminar su discurso:

"El triunfo logrado en París por José Andrés, que hoy celebramos, ha consagrado, pues, un valor, y ello es importante aquí, donde los valores, en general, se hallan quizá excesivamente confundidos. Pero éste, sin embargo, no ha sido el caso de André, como lo demuestra el hecho de desempeñar la crítica musical de LA NACION y la cátedra de composición en el Conservatorio Nacional.

"Levanto mi copa, deseando a nuestro amigo nuevos éxitos y prosperidades".

D. Alberto Gerchunoff, que habló en representación de los compañeros del Sr. André en LA NACION, dijo, entre otras cosas:

"Lo que celebramos ahora lo esperábamos todos y yo lo vengo esperando desde los años distantes en que José André se nos anunció, en la convivencia de la intimidad, como un hombre en cuyo talento debía infundirnos sólida confianza. Su voluntad serena, su decisión de trabajo, su ansiedad silenciosa de adquirir cultura, lo individualizaban en las frecuentes reuniones de nuestro grupo, y realzaban su fisonomía moral con los rasgos de vigor tranquilo que hoy definen su personalidad. En aquellos tiempos en que predominaba entre la gente de faena espiritual la tendencia romántica al desorden, la propensión al abandono tumultuoso, traídas por los últimos vientos bohemios, André se ofrecía como un ejemplo de inconmovible cordura y de reflexiva seguridad. No era, sin embargo, lo que entonces se habría podido llamar una alma burguesa, substraída a toda consciente resolución a las manifestaciones de vitalidad espontánea, al dispendio, típicamente español y típicamente argentino, del tesoro que se lleva adentro y que el obrero de arte debe rendir en obra durable. En sus ojos rientes, de bondad apacible, en su entusiasmo sin aspavientos retóricos, se advertía esa honda vocación, esa fundamental aptitud que sólo bustraído en la contemplación fecunda que viene de la madurez para verterse en expresiones concluyentes. Su herencia de civilización francesa, su estructura de mentalidad francesa, le indujeron desde la mocedad a ver en la sabiduría necesaria el medio indispensable de realización, y así ha podido, con esa tenacidad sin alarde que constituye el fondo de su carácter, tan singularmente verídico, construir una labor creadora y convertirse, para nosotros, para los círculos ilustrados de París, en un representante de nuestra evolución artística. Es justamente la causa de nuestro noble alegría, André, amigos míos, acaba de triunfar en París. El público sabio de París conoció un aspecto del esfuerzo argentino a través de las composiciones musicales de André. ¿Le ha llevado acaso—se preguntará—, en sus cantos y en sus conciertos, algo en que asoma la cáscara autóctona de la tierra? Digamos que le ha llevado la substancia de un sentimiento poderoso, el acento de una emoción individual, que es lo único que se exige del artista como intérprete de las confidencias humanas. El público de París oyó de este modo a un hombre que elabora, en su idioma de melodía, lo que nosotros, argentinos, necesitamos que se elabore para llegar a ser, en el orden superior y estable, en el orden que da configuración universal a los pueblos, una nación de contornos completos".

Más adelante, dijo:

"No necesitaríamos otras razones, los que no pertenecemos a su actividad esencial, para estar presentes en la fiesta de esta noche. Pero menester es que señalemos, además, su obra de crítico, esto es, de sapiente enseñanza, que desenvuelve José André en las columnas de LA NACION. Los que asistimos a su magistral desempeño sabemos con qué dignidad humilde, con qué honestidad perseverante lleva a cabo esa prédica de esclarecimiento y popular. Ninguno de vosotros lo ignora. Celebramos, pues, a un creador y a un divulgador de belleza. Y celebramos a un hombre de tan hermosas cualidades que, bien podemos decir, nos impresiona por la línea austera y sencilla de su vida como un espectáculo estético".

El Sr. André agradeció la demostración, pronunciando un discurso en el que después de hacer interesantes reminiscencias agregó:

"No puedo creer, en efecto, que mi simple presentación como compositor argentino en París merezca una demostración tan auspiciosa. Me propuse tan sólo, con honradez, llevar algunos trabajos, buenos o malos, para someterlos a una prueba. Me estimulaba para su éxito el recuerdo de sólidos afectos que de lejos compartían mis esperanzas. Todo fué bien, por fortuna. Y creedme que en esos momentos, si hubo una parte de satisfacción personal, mi alegría fué mucha también para quienes me seguían con el inalterable cariño de una amistad de largos años, con ese invariable aprecio que acaba de dictar tan bellas frases a Alberto Gerchunoff y a Ernesto de la Guardia, frases que me conmueven y agradezco profundamente.

"Pero me parecería incompleta esta fiesta si no asociáramos a ella los nombres de mis colaboradores e intérpretes que con su inspiración y su talento fueron para mí elementos esenciales del éxito, Leopoldo Lugones, que me brindó las bellas estrofas del "Elogio de las rosas", y Pedro Miguel Obligado, que me escribió el delicioso poema de "Santa Rosa de Lima". Para ellos, que honran tan altamente la poesía argentina, os pido un aplauso, justiciero y cálido, ya que con su gran talento me facilitaron la tarea. Y también lo pido para Jane Bathori, ejemplo admirable de desinterés y entusiasmo; para José Iturbi, el pianista maravilloso que bien conocéis; para Pierre Lucas, artista de raza, tan abnegado siempre en favor de nuestra música, y para Alber Wolff, el excelente director de la orquesta Lamoureux, que me prestó su inapreciable concurso. Como veis, con tales elementos no era difícil lograr un poco de atención en la vertiginosa vida musical de París, ya que mi música, sin pretensiones, sólo llevaba a su favor sinceridad y un poco de la emoción de nuestras cosas. Quizá por esto el director del Guide Musical iniciaba su crónica diciendo: "Sesión reconfortante entre las torpezas muy frecuentes de la época".

"Gracias, pues, muchas gracias, queridos amigos, por este acto. Dejará en mí un hondo recuerdo que guardaré en mi corazón como inapreciable aliciente para proseguir el modesto esfuerzo en favor de la música argentina, llamada algún día, lo espero firmemente, a hacer oír su canto elocuente y armonioso en todas partes. Por ella, por nuestra música, brindemos con la cordialidad que debe animar a los verdaderos artistas y la alegría que nos deparará siempre su triunfo."

LA ARQUIDIOCESIS HONRARA HOY A LA VIRGEN DE LUJAN

Cinco trenes llevarán a la Basílica a gran cantidad de peregrinos

EL TRICENTENARIO

Grandes proporciones promete alcanzar la peregrinación que hoy efectuarán los fieles de la arquidiócesis al santuario de Nuestra Señora de Luján. Como este año se cumple el tricentenario de la veneración de la imagen, las autoridades eclesiásticas no han omitido detalle para que el acto alcance la mayor solemnidad y brillo.

Desde hace trescientos años nuestro pueblo venera con unción ejemplar a la Virgen que, conducida hacia el Norte en una carreta con otra imagen, la de la Virgen del Valle, que se venera en Catamarca, evidenció su propósito de permanecer en la Villa de Luján, haciendo inútiles todos los esfuerzos para mover de allí el vehículo que la transportaba. No hubo forma de seguir más allá del río Luján, y desde entonces quedó allí rodeada del prestigio de su poder milagroso que se transmite a través de las generaciones.

Esta misma capital tendrá bien pronto su santuario dedicado a la Virgen de Luján, gracias a la iniciativa del párroco de San Nicolás de Bari, monseñor Daniel Figueroa. Los actos que se realizarán con ese motivo testimoniarán la fe de la metrópoli y serán la adhesión de ésta a las fiestas tricentenarias.

A la llegada de cada tren a la estación Basílica se organizará una procesión que se dirigirá a pie hasta el santuario, precedida por una banda de música. Los peregrinos entonarán cánticos piadosos. Se celebrarán misas, impartiéndose continuamente la comunión, y a las 10 se oficiará un solemne pontifical con coro, a cargo de la Schola Cantorum del Seminario Conciliar.

Por la tarde, a las 13, después de rezarse el rosario, se organizará la solemne procesión, llevando la imagen de la Virgen alrededor de la plaza. Una vez de vuelta predicará monseñor Gustavo Franceschi, y el nuncio apostólico, monseñor Cortesi impartirá la bendición concedida por el Papa Pío XI a los peregrinos, y luego la bendición con el Santísimo Sacramento. Terminará la jornada con el canto del "Adiós a la Virgen", entonado en coro por todos los peregrinos, quienes se dirigirán inmediatamente a la estación para el regreso a esta capital.

Irá a Luján una compañía del regimiento 3 de infantería

Hoy por la mañana se trasladará a Luján una compañía del regimiento número 3 de infantería, con la bandera y la banda de música del cuerpo, destacada hasta aquella ciudad bonaerense para que participe en los festejos que en honor de la Virgen se llevarán a cabo allí.

Acompañará a los soldados el vicario general del ejército, monseñor Copello.

Comisión Nacional de la Juventud Pro Homenaje a José Manuel Estrada

Terminó anoche el ciclo de conferencias auspiciado por esta comisión. La disertación que como las anteriores estuvo a cargo del canónigo Dr. Andrés Calcagno, han sido preparatorias a la peregrinación que se efectúa hoy a Luján.

EXPONE SUS IDEAS UN ENTUSIASTA DEL PANAMERICANISMO

Mr. Cottrell considera de gran provecho la conferencia de comercio recíproco

Ha llegado a Buenos Aires, en jira de propaganda a favor de la Conferencia Panamericana de Comercio Recíproco que se celebrará en Sacramento del 25 al 30 de agosto próximo, el hombre de negocios norteamericano Mr. Charles Cottrell, que viene realizando, a sus expensas, un programa de acercamiento interamericano.

Una de las primeras visitas de Mr. Cottrell ha sido para nuestra casa. Tuvimos así oportunidad de conversar con él ampliamente respecto a la misión que lo ha traído a la América del Sur.

—El Sacramento Region Citizen's Council—nos recordó el Sr. Cottrell—es una asociación formada por los productores de esa fertilísima región californiana para estimular en todas las formas posibles la prosperidad y el bienestar de los habitantes de su estado, tanto en el sentido de su mejoramiento económico como cívico y social. Agricultores, comerciantes, profesionales e industriales se agruparon desinteresadamente para colaborar en la acción del Gobierno, que les prestó desde el primer momento su apoyo más entusiasta. El consejo de ciudadanos así formado no tiene nada que ver con la política, ni se ha embanderado nunca en ningún partido. Manteniéndose al margen de las exaltaciones y de los intereses especiales propios de esa lucha de bandos, la prestigiosa entidad sacramentaña logró llevar a cabo un gran número de iniciativas, útiles todas ellas, que pudieran haberse malogrado de otro modo en el embate diario de los partidos.

Ha presidido a esa institución desde el primer momento—siguió diciéndonos Mr. Cottrell—un hombre inteligente, activo y abnegado: Simon J. Lubin, ciudadano de Sacramento, hijo de David Lubin, fundador del Instituto Internacional de Agricultura de Roma. Gran estudioso de la economía política, la dirección de Mr. Lubin ha sido valiosísima para el Sacramento Region Citizens' Council. En lo que a mí se refiere, por otra parte, ya que la misión que traigo me obliga a referirme a mi persona, diré que soy un productor, con fuertes intereses agrícolas, y que realizo este viaje por la América del Sur exclusivamente a mis expensas, considerando una amplia compensación el hecho de contribuir en algo al desarrollo de las relaciones comerciales entre las repúblicas americanas.

Aunque Colón descubrió la América más de cuatrocientos años ha, los habitantes del continente americano no se han logrado aún descubrir entre sí lo suficiente—siguió diciéndonos el distinguido visitante. Cada una de nuestras naciones ha demostrado una tendencia excesiva a vivir sin preocuparse de las demás. Los habitantes de uno de estos países desconocen las necesidades de las otras naciones, y de ahí, entre otras cosas, la urgencia de fomentar el turismo. Millón de viajeros americanos van a Europa todos los años, gastando millones de dólares en aquellos países, sin que tengan en cambio idea alguna de cómo son las otras repúblicas americanas. El fomento del turismo constituye, pues, una de mis grandes preocupaciones, y creo que la acción de los gobiernos debe dirigirse intensamente en ese sentido.

Yo siempre he tenido la creencia de que la verdadera base del comercio estriba en la amistad. ¿Cómo conseguirla? Hallándose varios miembros del consejo de Sacramento estudiando la producción frutícola de las provincias de Cuyo, el ingeniero Estrada brindó, para esa caso, la solución. La realización de conferencias de comercio recíproco halló inmediata acogida en el ánimo de aquellos hombres, y el resultado de esta sugestión argentina fué la determinación de celebrar una de esas asambleas en Sacramento, del 25 al 30 de agosto, fecha que se fijó con el fin de que los visitantes extranjeros puedan ver al mismo tiempo la Exposición del Estado de California, certamen muy interesante.

No habrá el menor significado político en la conferencia. Será una reunión de representantes de grupos de exportadores e importadores, de banqueros, miembros de compañías navieras, ferroviarios, periodistas, agricultores, higienistas y médicos, técnicos de vialidad y de aviación, rotary clubs, cámaras de comercio y otros organismos cívicos, tanto locales como nacionales, sociedades rurales y cooperativas. La finalidad principal será la de que nos conozcamos mutuamente. Los delegados de las diferentes naciones podrán discutir allí sus problemas sin restricción alguna. Como los representantes de la conferencia no tendrán el menor carácter oficial, podrán discutir libremente sus temas y hablar con toda franqueza sin el peligro de provocar dificultades diplomáticas. Las deliberaciones tendrán el mismo carácter que las de cualquier grupo de comerciantes que se reunan con objeto de discutir los problemas que suscite el mejoramiento de la industria. Todos los delegados, de cualquier país, por pequeño que sea, tendrán iguales derechos; los gobiernos del Brasil, Venezuela, Méjico, Guatemala, Ecuador y Chile han designado observadores, a los que se atenderá con toda cortesía, aunque sin permitirles usar de la palabra, pues la conferencia carece de todo carácter oficial o político, por su misma esencia. Por otra parte, la conferencia no tiene por fin el discutir las relaciones comerciales entre los Estados Unidos y los demás países, sino las relaciones interamericanas; es decir, cualesquiera problemas de comercio continental que se susciten, aunque sean del todo ajenos a los Estados Unidos.

Recordó por último, Mr. Cottrell, que los delegados latinoamericanos tendrán oportunidad de conocer a los representantes del comercio y la producción de nueve estados occidentales de los Estados Unidos y no solamente los de California. Canadá también estará representado.

Los cónsules generales y las empresas de navegación han prestado toda especie de cooperación a los organizadores de la conferencia, y los armadores han otorgado, en particular, grandes rebajas. Para el 11 de agosto, aquellos delegados que lo deseen se reunirán en Los Angeles, llevándoseles en automóvil a una prolongada excursión por California, visitando fábricas, huertas y viñedos, y llegando a Sacramento un día antes de la apertura de la conferencia, o sea el 22 de agosto.

"El delegado de Cuba—terminó diciéndonos Mr. Cottrell—es D. Luis Machado, presidente del Rotary Club de La Habana y el hombre más ducho en cuestiones de economía política en las Antillas, y no cabe duda de que el conjunto de los representantes latinoamericanos será brillante. Por donde quiera que he pasado por la costa del Pacífico he hallado un espíritu optimista en lo que se refiere a la asistencia a la asamblea de Sacramento."

Mr. Cottrell se dirigirá en breve a Montevideo y Río de Janeiro, de donde regresará a su país.

En el Banco de la Provincia de Buenos Aires

Tomó posesión de su cargo el nuevo presidente

Se efectuó ayer, conforme estaba anunciado, la toma de posesión de la presidencia del Banco de la Provincia de Buenos Aires por el doctor Cornelio J. Viera, recientemente designado para el cargo por el nuevo gobierno provincial.

Asistió a la ceremonia, que se realizó a las 11 en el salón de la presidencia del banco en esta capital, una concurrencia numerosa y calificada, entre la que se encontraban el vicegobernador de la provincia, señor Garralda; los tres ministros del Poder Ejecutivo provincial, el intendente municipal, Sr. Cantilo, y el secretario de Obras Públicas de dicha repartición, Sr. Rodríguez Villar; el presidente del Banco de la Nación Argentina, Sr. Botto, y los gerentes de casi todos los demás bancos, aparte de otras personas de actuación en la política y en las finanzas.

En primer término hizo uso de la palabra el ministro de Hacienda de la provincia, Sr. del Carril, quien empezó recordando su actuación al frente del establecimiento, para manifestar en seguida que ahora llegaba investido del cargo ministerial para poner en posesión de la presidencia del banco al Dr. Viera. Luego expresó:

"No necesito decir a los señores directores quién es el Dr. Viera. Sale de nuestro seno y lo hemos visto actuar en la labor diaria con inteligencia, dedicación y ponderación; por otra parte, su jerarquía en el foro, sus actividades en las labores rurales, su penetración y disposición como hombre de negocios, su conocimiento del trabajo y de la riqueza de Buenos Aires, su hombría de bien y su exquisita cultura aseguran su desenvolvimiento en estas importantes funciones para bien del poderoso establecimiento que es orgullo de la República. Sr. Dr. Viera: Quedáis en posesión de la presidencia del Banco de la Provincia de Buenos Aires.

"Señor presidente y señores directores: En nombre del señor gobernador os presento su afectuoso saludo y los votos que formula por el constante progreso del banco, para bien de la provincia, que directamente recibe los beneficios de su fecunda acción.

"Por mi parte, señor presidente y señores directores, puedo aseguraros que en cualquier momento estaré atento para ponerme al servicio de todo lo que importe una mayor vinculación, si fuera posible, entre el gobierno de Buenos Aires y su banco, para conveniencia de las dos entidades que deben marchar al unísono".

Las palabras del Sr. del Carril fueron acogidas con grandes aplausos por la concurrencia, que renovó esas demostraciones cuando contestó el Dr. Viera, que lo hizo en los siguientes términos:

"Es con íntima satisfacción, por el más grande y señalado de los honores que he tenido en mi vida, que recibo del superior gobierno de mi provincia la designación de presidente de su banco, y, ya que V. S., el señor ministro de Hacienda, ha tenido la distinción de ponerme en posesión de tan alto cargo, por vuestro digno intermedio llegue también al Excmo. señor gobernador mi profundo reconocimiento, con mi promesa formal de que he de poner al servicio de la prestigiosa institución toda mi capacidad, todos mis entusiasmos y toda mi acción en el trabajo.

"Prometo, señor ministro de Hacienda, y señores directores, cumplir fielmente con la carta orgánica y reglamento que rigen esta institución y prometo, también, que, si fuera necesario, los exigiré cumplir. Y a vosotros, mis queridos amigos, que me alentáis con vuestra cariñosa presencia, en este día tan jubiloso para mí, os prometo igualmente que he de continuar siendo merecedor de vuestra digna estima".

Terminó el acto con algunas palabras del vicepresidente del banco, señor Mendes Gonçalves, agradeciendo la presencia de las personalidades que dieron relieve a la ceremonia.

MAÑANA LLEGARA EL AVIADOR MERMOZ

Partió ayer de Natal

El aviador Mermoz partió ayer de Natal con destino a Buenos Aires, en un avión Laté 25, con el objeto de traer la correspondencia procedente de aquel puerto y demás puntos de escala, que no vino juntamente con la de Europa, a causa de haber llegado ésta con un adelanto de cuatro días, como consecuencia de la travesía aérea del Atlántico realizada por dicho piloto el lunes último.

Según las informaciones recibidas en las oficinas de la Compañía General Aeropostal, Mermoz emprendió vuelo en Natal a las 6.10, y después de recalar en Recife y Maceio arribó a Bahía a las 12.5, reanudando el vuelo con rumbo a Río de Janeiro a las 14.10.

El piloto se propone llegar al aeropuerto de General Pacheco en las primeras horas de mañana. Desde Montevideo vendrá en compañía del presidente de la empresa, M. Bouilloux-Lafont, quien se embarcó anoche para la capital uruguaya en el vapor de la carrera, con el objeto de asistir a la inhumación de los restos del aviador Negrin.

Se entregará a Mermoz el gran premio de honor

Tal como lo hizo anteriormente con todos los pilotos que llegaron a nuestro país después de cruzar el Atlántico en vuelo, el Aero Club Argentino ha acordado el gran premio de honor al aviador Juan Mermoz en mérito a la brillante travesía que acaba de cumplir trayendo el primer correo exclusivamente aéreo desde Europa. A su colaborador en ese vuelo, el oficial de ruta D'Abry, el Aero Club le ha discernido una medalla de oro recordatoria.

Estos premios serán entregados a los intrépidos aviadores en una recepción que organizará próximamente en su honor la institución aeronáutica.

La niebla impidió un vuelo

Santa Cruz, 17. — El avión aeropostal llegó a las 11 y salió en seguida para Río Gallegos. Después de dos horas y cuarenta minutos de vuelo regresó a causa de la densa niebla. Intentará salir nuevamente.

LA DESCONCENTRACION DE LA CLASE DE 1909 SE INICIARA EL 2 DE JUNIO

Por la Dirección del Personal se han impartido las órdenes del caso

BUQUES Y DEPENDENCIAS

De acuerdo con las órdenes impartidas por la superioridad, la Dirección del Personal formuló ayer el plan a que se ajustará la desconcentración de los conscriptos de la clase de 1909, incorporados a la armada en el mes de marzo del corriente año, la que deberá llevarse a efecto el 2 de junio venidero.

Las regiones navales cubrirán su planilla de armamento e incorporación en esa fecha, a los buques armados, conscriptos de la clase 1909 hasta cubrir el 100 por ciento del total asignado por planilla de armamento, y a los buques en desarme e inactividad, la cantidad conveniente para su conservación.

A los acorazados Moreno y Rivadavia se les proveerá un excedente de 100 conscriptos a cada uno, sobre lo que les corresponde por planilla de armamento.

El Arsenal Naval Buenos Aires, con los conscriptos concentrados en el mismo, cubrirá su planilla de armamento y la de los buques menores adscriptos y en desarme, y el excedente será remitido al asiento de la tercera región.

En los buques y reparticiones cuya planilla de armamento se complete en lo referente a conscriptos, éstos serán distribuídos en las diversas categorías proporcionalmente a lo indicado en dichas planillas, y desde el día 15 de julio próximo deberán figurar en los partes de personal distribuídos en cantidad y por categorías.

El personal subalterno que fué destinado "en comisión" para la instrucción durante el período de recluta será integrado a su destino de origen juntamente con los conscriptos desconcentrados.

RIO DE JANEIRO

CIUDAD DEL SOL
Y DE
NATURALEZA MARAVILLOSA

Con un invierno de agradable primavera

Río de Janeiro ofrece al turista: Una hermosa ciudad moderna, clima incomparable, amplios y lujosos hoteles recientemente construídos, excursiones a sitios de admirable belleza, fiestas sociales, distracciones deportivas y todo cuanto pueda hacer más agradable la permanencia del viajero.

TRES GRANDIOSOS HOTELES PALACE:

COPACABANA, GLORIA y PALACE

Para cualquier información relativa a viajes a Río de Janeiro y reserva de alojamiento en los Hoteles Palace, dirigirse a:

Agencia "SALVATIERRA"

FLORIDA 524 — 1er. piso
U. T. 31 - 0936 (Retiro) — Buenos Aires

CRUCERO DE TURISMO AL BRASIL

CON LA MOTONAVE

GENERAL OSORIO

ESTADIAS
MONTEVIDEO: 1 DIA
SANTOS : 3 DIAS
RIO DE JANEIRO: 6 DIAS

DESDE
m$n 100

SALIDA DE Bs AIRES
12 DE JULIO
REGRESO A Bs AIRES
27 DE JULIO

HUGO STINNES MARITIMA S.A. 25 DE MAYO 340

LOCION Y EXTRACTO

Royal Briar

Su perfume es inconfundible y denota, en quien lo usa, refinamiento y distinción.

USELOS Vd.

LOCION
$ 3.95 - $ 5.80 y $ 8.-
EXTRACTO
$ 5.80 y $ 7.50
en la Capital.

ATKINSON
LONDRES — PARIS — BS. AIRES

Distribuidores:
S. A. Imp. y Exp. HENRY GRENIER y Cía.
Av. Leandro N. Alem, 621, Bs. Aires

MONTEVIDEO: Calle Río Branco 1392
ROSARIO: Calle Córdoba 954
Agente en CORDOBA: Ruggieri Hnos. Calle Lima 34
SANTIAGO de CHILE: Calle Huérfanos 1133.

NOTAS SOCIALES

Comidas—

Se realizó anoche la comida que el Dr. Tito L. Arata y su esposa doña Julia Rey Basadre ofrecían en obsequio de un grupo de relaciones de su hija Julia Helena, que se incorpora este año, con la simpatía que inspiran su atrayente figura, su espíritu delicado y su carácter bondadoso, al núcleo juvenil más representativo de los salones porteños.

Fué una fiesta muy interesante que se desenvolvió en la residencia de la calle Rodríguez Peña, cuyos salones presentaban un aspecto muy lucido, contribuyendo a realzar su habitual ornamentación los ramos de flores distribuidos artísticamente.

Se inició la reunión con una comida, para la que se habilitaron el "hall", el salón de recepciones y el comedor. En una gran mesa de forma ovalada y adornada con tulipanes rojos y candelabros de plata tomó asiento la Srta. de Arata, quien tenía a su derecha a D. Bernardo Velar Irigoyen y a su izquierda a D. Enrique Green. Los demás puestos fueron ocupados por las señoritas María Elina Láinez, Eloísa Urquiza y Anchorena, Delia Bosch Blaye, Carmen Constanzó Legarreta, Virginia Anasagasti Blaquier, Lucrecia Oliveira Cézar, Marta Seeber Demaría e Isabel Nevares Casares, y los Sres. Ernesto Padilla, Guillermo Sánchez Sorondo, Juan V. Pampín, Rómulo Naón (hijo), Carlos Castro Cranwell, Oscar Braun Menéndez y Federico González Moreno.

En las pequeñas mesas colocadas alrededor de la expresada, y que ostentaban una decoración floral constituída por rosas rojas, se hallaban las señoritas:

Carlota Pirovano, Otilia Rodríguez Alcorta y María Amelia Schindler, y los Sres. Ricardo Saguier, Alberto Tedin Uriburu y Eduardo García Uriburu; las Srtas. Mercedes Cullen, María Elena Lanús Green y María Elena Beláustegui, y los Sres. Alfredo Larguía, Luis María Campos y Alberto Cibils Aguirre; las Srtas. Felicitas Mihanovich, Mercedes Bellocq Nazar y Mercedes Isabel de Anchorena, y los Sres. Leonardo Rodríguez Gaete, Benjamín Paz y Carlos Alfredo Hunter Soler; las Srtas. María Cristina Bosch Gramajo y María Rosa Campos y los Sres. Alejandro Moreno Vivot, Héctor Bidart Malbrán, Juan José Idoyaga Molina (hijo) y Rodolfo Maschwitz; las Srtas. Sofía del Campo, Carlota Rubio y Magdalena Pueyrredón, y los Sres. Jorge Zavalía, César Aguirre Legarreta y Félix Marcó; las Srtas. Angélica Bullrich, Mercedes Inés Leloir Unzué, Carlitina de Estrada y Susana Vivot Casal, y los Sres. Fernando Pereyra Iraola, Roberto Nougués, Jorge Lavalle Cobo y Fernando Saguier, y las Srtas. Marta Pueyrredón, Susana Agote, Angélica Pérez Centeno y Marta Quirno Lavalle, y los Sres. Adolfo Olivera, Miguel Alfredo Nougués, Joaquín Vedoya y Luis Aguirre.

En otra mesa dispuesta en el comedor tomaron asiento las señoritas:

Susana Robirosa, Mercedes Lamarca Martínez de Hoz, María Luisa De Bary Demaría, María Eugenia Ibarguren, Josefina Artayeta, Adela Casal Green y Elvira Ayerza, y los señores César Azcúe, Manuel Anancio Rodríguez Alcorta, Jorge Lamarca, Manuel Green, Martín Vergara, Alberto Anchorena y Ricardo Frers.

En otras mesas se hallaban las señoritas:

Susana Gómez Aguirre, Matilde Lamarca, Josefina de Elía, Delia Oliveira Cézar, Elvira Láinez, Delia Pirovano, Delfina Bunge, Elvira Lamarca, Clara de la Torre, María Antonia Green, Matilde Miguens, Julia de Ezcurra, Delia Alvarez de Toledo y Marta del Campo, y un grupo numeroso de caballeros.

Una orquesta ejecutó durante la comida y después de ella un variado programa de baile, prolongándose la fiesta, sin que la animación decayera un solo instante, hasta la madrugada.

➠ Constituyó una lucida reunión social la comida con que un grupo de relaciones despidió ayer a don Jorge Atucha (hijo) y su esposa Da. María Luisa Salas, que, como se sabe, en breve se ausentarán para Europa.

La demostración se realizó en el City Club y a ella concurrieron las señoras:

Leonor Uriburu de Anchorena y Carmen Quirno Costa de Socas, los Sres. Joaquín S. de Anchorena y su esposa Da. Enriqueta Salas, Jorge Artayeta y su esposa Da. Mercedes Uriburu, Alejandro Leloir y su esposa Da. Sara Josefina Anchorena, Roberto Helguera y su esposa Da. Marcela Torres Duggan, Julio Robirosa y su esposa Da. Mercedes Ocampo Paz, Eduardo Bullrich (hijo) y su esposa Da. Clara Becú, Juan Bautista Peña y su esposa Da. Lucrecia Salas, Gustavo Pueyrredón y su esposa Da. Carmen Carballido, Julio L. Peña y su esposa Da. Fanny Ayerza, Napoleón Paz (hijo) y su esposa Da. Zulema Zuberbühler, Alberto Rodríguez Pividal y su esposa Da. Laura Salas, Horacio Sánchez Elía y su esposa Da. Josefina Alzaga Unzué, Felipe Larivière y su esposa Da. Luisa Torres Duggan y Enrique Olazábal y su esposa Da. Carmen Estrada Borbón; las Srtas. Susana Torres Duggan, Leonor y Mercedes Anchorena Uriburu, Marta Bosch Alvear, Marta Ocampo Paz y Marta Rodríguez Alcorta, y los Sres. Alfredo Méndez Guillermo Peña, Fernán González Guerrico, Alejandro Luro, Jack Rodrigué, César Aldao, Simón de Iriondo, Alberto Palacios Costa, Carlos Rodríguez Larreta, Jorge Robirosa, Carlos Salas, Francisco Martínez, Carlos Ibarguren (hijo) y Federico Bullrich.

➠ Se realizará hoy el almuerzo que ofrece el coronel Alfredo F. de Urquiza en obsequio de la Srta. María Carlota Gowland y de D. Caseros de Urquiza y Anchorena, con motivo de su reciente compromiso.

➠ Tuvo efecto ayer la comida que D. Ernesto Castro y su esposa doña Lila Horne ofrecían en obsequio de la Srta. Sara Garrido Rocha y don Manuel Antonio Boeri, en ocasión de su próximo enlace.

Recepción—

Entre las grandes fiestas anunciadas para la actual temporada cabe señalar la recepción que ofrecerán en los primeros días del mes de julio D. Emilio de Alzaga y su esposa Da. María Florentina Moreno en obsequio de las amistades de su hija María Florentina.

Participará de esta reunión, que alcanzará, sin duda alguna, proporciones de singular lucimiento, una buena parte del grupo juvenil que actúa en nuestra sociedad.

En la Diplomacia—

El agregado militar a la embajada de Chile, teniente coronel Ernesto García Fernández, ofreció ayer una comida en obsequio de un grupo de sus amistades.

Desde Europa—

París, 17 (Esp.).—Comunicaciones recibidas de Montecatini informan que han partido para Florencia don Bernabé de Carabassa, su esposa Da. Elena Goñi y sus hijos.

➠ Han regresado de Italia las señoras Carmen Cañás de Romero y Carmen Romero Cañás de Ocampo.

Reuniones—

Se realizará hoy la fiesta infantil que en obsequio de un grupo de amistades de su hija María Inés ofrecen D. Carlos Indalecio Gómez y su esposa Da. María Inés Alzaga Unzué.

Han sido invitadas las niñas:

Susana y Carmen de Alvear, Enriqueta Anchorena, Matilde y Elena Aguirre, Agustina, Angela e Inés Alzaga Unzué, Susana Aldao, María Cristina Nazar, Josefina Alzaga, Damasia y Rosa Barreto, Teresa Bengolea, Angélica Bullrich, Angela Riglos, Ana Cárcano, Adela Dowling, Teresa Duhau, María y Lía de Elía, Sara y Mercedes Güiraldes, Carmen Gándara, Josefa y Carmen Rosa Gómez, Isabel González Alzaga, Delia Halbach, Sara y Rosa Herrera Vegas, Isabel Madero, Amalia y Sara Lacroze, Teodelina Lamarca, Elena Vivot, Magdalena, Delia e Inés Ortiz Basualdo, Mercedes Paunero, Victoria e Inés Pueyrredón, Mercedes Paz, Isabel Peña, María Adela Pereda, Zulema Paz, Carmen Pueyrredón, Isabel Quesada, Laura Rodríguez, María Elena Rivarola Paz, María Elena del Solar, Marta Socas, Ana Cristina de Tezanos Pinto, María Laura Uriburu, Carola y Julia Elena Martínez de Hoz, Magdalena Vivot, Adela White, María Elena Villegas, Lucrecia y Ana Vivot, María Constanza Zavalía y Laura y Teresa Zapiola Acosta.

➠ Con ocasión de una fecha de familia la Srta. María Victoria Ibarlucea Quirno reunió ayer por la tarde a un grupo íntimo de sus amigas.

➠ Esta tarde recibirá a sus amistades la Srta. Eloísa Urquiza Anchorena, con motivo de su próxima partida para los Estados Unidos.

➠ Lucidos contornos promete alcanzar la reunión que ofrecerán hoy en casa de Da. María Luisa Arteaga de Bunge las Srtas. Julia Uranga y Cecilia Bunge.

➠ Se realizó ayer la reunión que Da. Etelvina González Chaves de Torello ofrecía para despedir a doña Dalinda Rojas de Rodríguez, que en breve se ausentará para Europa.

➠ Con motivo de su regreso de Europa Da. Angélica Guerrico de Fernández recibió ayer el saludo de sus relaciones.

➠ La Srta. Renée Vallet Basall reunirá mañana a un grupo de sus amistades.

➠ Con ocasión de sus bodas de plata D. Otto A. Harris y su esposa Da. Susana Austin harán decir pasado mañana una misa en acción de gracias en la iglesia del Corpus Christi y por la tarde recibirán a sus relaciones en su residencia de Olivos.

Casamientos—

Mañana se realizará el enlace civil de la Srta. Silvia del Campo con el Sr. Juan Alfredo Jorge, siendo testigos D. Alberto del Campo, por la novia, y D. Roberto Jorge, por el novio.

La ceremonia religiosa tendrá efecto el viernes próximo en la basílica de Nuestra Señora de la Merced y actuarán como padrinos Da. Silvia Mautiño de Jorge y D. Dámaso del Campo.

➠ Se ha formalizado el compromiso de la Srta. Celia E. Mascarenhas con el Sr. Roberto Genoud Uthurriaga.

➠ En la basílica de Nuestra Señora de la Merced fué consagrado ayer el enlace de la Srta. María Estela Laplace con el Sr. Pedro Alberto Lacau, ceremonia en la que actuaron como padrinos Da. Elisa Seré de Lacau y D. Dionisio Laplace.

➠ Ayer fué bendecido el enlace de la Srta. María Josefina Mac Gough con el Sr. Eduardo Gervason.

➠ Fué consagrado ayer en la capilla de Nuestra Señora de las Victorias el enlace de la Srta. Alicia R. Nóbrega con el Sr. Héctor Pinto Carreras. Fueron padrinos Da. Rosario Carreras de Pinto y D. José R. Nóbrega.

Viajeros—

El viernes próximo partirán para los Estados Unidos D. Rafael Olivari, su esposa Da. Ester Costa y sus hijos Ricardo y Dora.

➠ Han regresado de Europa don Enrique Peña y la Srta. Elisa Peña.

Enfermos—

Restablecida, Da. María Marta Sánchez Bengolea de Santamarina.

➠ Ha sido sometido a una intervención quirúrgica el general Eduardo Munilla, cuyo estado es delicado.

➠ Hállase enfermo D. Juan Ocampo.

➠ Continúa enferma Da. Sofía Calisto de Klappenbach.

➠ Se halla mejor, después de la operación quirúrgica a que fué sometida, Da. Celia Castelhum de Mujica Elizalde.

Necrología—

En la iglesia de San Agustín se oficiarán hoy misas por D. Ricardo Passo Gayán.

ESTA TARDE SERA INAUGURADA LA EXPOSICION DE GRANJA

Hoy a las 15 tendrá efecto en Palermo el acto inaugural de la exposición de granja, organizada por la Sociedad Rural Argentina.

A la hora indicada, y una vez reunidas las autoridades nacionales, municipales y de la provincia de Buenos Aires, que han prometido asistir, el presidente de la asociación, Dr. Horacio N. Bruzzone, pronunciará un discurso para pedir al ministro de Agricultura que declare inaugurado el torneo.

Después que el ministro así lo haga, la comitiva oficial recorrerá las distintas secciones de la exposición, con lo que se dará por terminada la ceremonia.

En la pista central poco después se desarrollará un interesante programa de concursos hípicos, del que nos ocupamos en la respectiva sección del diario.

La labor de los jurados

De acuerdo con las disposiciones del reglamento de la exposición, la mayor parte de los jurados terminó ayer la clasificación de sus respectivas secciones.

En la exposición de caninos y felinos los jueces otorgaron los premios instituídos, lo mismo que en el concurso de vacas lecheras.

Los jurados de la sección porcinos, aves y conejos clasificaron también todos los animales presentados, terminando así su labor.

Damos en seguida los premios otorgados en las distintas secciones de la exposición.

LOS VEREDICTOS

Concurso de vacas lecheras

Campeón: box 20, vaca Holando Argentino con 83kg.600 de leche 2kg.729 grasa butirométrica con 3,26 por ciento, expositora S. A. La Martona.

Reservado campeón: box 18, vaca Holando Argentino, con 82kg.900 de leche, 2kg.458 grasa butirométrica con 2,96 por ciento, expositora S. A. La Martona.

Categoría 15a. Primer premio, box 20, vaca Holando Argentino, con 83kgs.600 de leche, 2kgs.729 de grasa butirométrica con 3,26 por ciento, expositora La Martona; segundo premio, box 10, vaca Holando Argentino, con 82kg900 de leche, 2kg.458 grasa butirométrica con 2,96 por ciento, expositora S. A. La Martona; tercer premio, box 16, vaca Holando Argentino, con 75kg.400 de leche, 2kg.764 grasa butirométrica, con 3,66 por ciento, expositora S. A. La Martona.

Categoría 17a. Primer premio, box 21, vaca Holando Argentino, con 65.300 kilogramos de leche, 2kg.164 grasa butirométrica con 3,31 por ciento, expositora S. A. La Martona; segundo premio, box 22, vaca Holando Argentino, con 61kg.600 de leche, 2kg.115 grasa butirométrica con 3,43 por ciento, expositora S. A. La Martona.

Categoría 19a. Primer premio, vaca Holando Argentino, con 44kgs.600 de leche, 1kg.295 grasa butirométrica con 2,90 por ciento, expositora S. A. La Martona; segundo premio, box 25, vaca Holando Argentino, con 42kg.500 de leche, 1kg.084 grasa butirométrica con 2,55 por ciento, expositora S. A. La Martona; tercer premio, box 23, vaca Holando Argentino, con 31kg.900 de leche, 1kg.264 grasa butirométrica con 3,23 por ciento, expositor Benito Villanueva.

Categoría 23a. Primer premio, box 31, vaca flamenca, con 30kg.600 de leche, 1kg.149 grasa butirométrica con 3,55 por ciento, expositores Debuchy y Dufour.

Premio Banco Español del Río de la Plata y premio Narciso P. Lozano: boxes 20, 18 y 16, expositora S. A. La Martona.

Premio Ferrocarril Oeste: box 20, expositora S. A. La Martona.

Premio Narciso P. Lozano, al grupo de tres vacas de una misma raza que obtenga mayor número de puntos, presentado por un mismo expositor. Otorgado a los productos de la raza Holando Argentino Martona's Urmagel Canary H. B. A. 165, box 20; Martona's Salo de Kol Valdessa H. B. A. 0185, box 18, y Martona's Tarthenia Valdessa H. B. A. 0233, box 16, expositora S. A. La Martona.

Premio Banco Español del Río de la Plata, al mejor conjunto de tres vacas de una misma raza y de un mismo expositor que obtenga mayor número de puntos. Otorgado a los mismos productos anteriores, boxes 20, 18 y 16, raza Holando Argentino, de la S. A. La Martona.

Premio Ferrocarril Oeste, a la vaca campeón del concurso de vacas lecheras, otorgado al producto de la raza Holando Argentino Martona's Urmagel Canary H. B. A. 0165, box 20, de la S. A. La Martona.

Raza Holando Argentino

Campeón macho de la raza Holando Argentino, box 1, expositor Benito Villanueva.

Reservado campeón macho, box 4, expositor Ricardo Cabral Hunter.

Premios por categorías (machos):

Categoría 1a. Primer premio, box 1, expositor Benito Villanueva. Categoría 2a. Segundo premio, box 2, expositor Benito Villanueva. Categoría 3a. Primer premio, box 4, expositor Ricardo Cabral Hunter.

Premios por categorías (hembras).

Categoría 9. Primer premio box 10, expositor Ricardo Cabral Hunter.

Categoría 10. Primer premio box 12, expositor Ricardo Cabral Hunter; segundo premio box 11, del mismo expositor.

Categoría 11. Primer premio box 14, expositor Enrique C. Hardoy; segundo premio box 13, del mismo expositor.

Clase A (hembras).

Categoría 15. Primer premio box 17, expositor S. A. La Martona; segundo premio box 15, expositor Benito Villanueva; tercer premio, box 18, expositor S. A. La Martona.

Categoría 17. Segundo premio box 21, expositor S. A. La Martona.

Categoría 19. Primer premio box 24, expositor S. A. La Martona; segundo premio box 25, de los mismos expositores; tercer premio box 23, expositor Benito Villanueva.

Raza Flamenca

Premios por categorías.

Categoría 2a. (Machos). Primer premio box 7, expositor Debuchy y Dufour.

Categoría 23 (Hembras mestizas). Segundo premio box 31, expositor Debuchy y Dufour.

Raza Normanda

Categoría 1a. (Machos). Primer premio box 8, expositor Mauricio Brawn.

Raza Jersey

Categoría 2a. (Machos). Primer premio box 9, expositor Benito Villanueva.

PORCINOS

Raza Duroc Jersey

Campeón macho box 84, expositor Jorge Atucha e Hijos.

Reservado campeón macho box 89, expositor John Nelson.

Categoría especial (Machos). Primer premio box 79, expositor Martín Pereyra Iraola (h.); segundo premio box 80, el mismo expositor.

Categoría 25. Primer premio box 84, expositor Jorge Atucha e Hijos; segundo premio box 81, expositor John Nelson; tercer premio box 82, del mismo expositor; primera mención box 86, expositor Juan C. Campion; segunda mención box 87, del mismo expositor; tercera mención box 83, expositor John Nelson.

Categoría 26. Primer premio box 89, expositor John Nelson; segundo premio box 90, del mismo expositor; tercer premio box 92, expositor Jorge Atucha e Hijos; primera mención box 101, expositor Sergio D. Magrini; segunda mención box 96, expositor Juan C. Campion.

Categoría 27. Primer premio box 103, expositor John Nelson; segundo premio box 102, del mismo expositor; tercer premio box 109, expositor Juan C. Campión; mención box 105, expositor John Nelson.

Categoría 28. Primer premio box 120, expositor Jorge Atucha e Hijos; segundo premio box 119, los mismos expositores; tercer premio box 118, los mismos expositores; mención box 124, expositor Juan C. Campión.

Raza Berkshire

Campeón hembra: American Vivacity 6, Sw. B. A. 020276, box 138, expositores Bmé. Ginocchio e Hijos Ltda.

Reservado campeón hembra: American Vivacity Idris 9, Sw. B. A. 020368, box 140, expositores Bartolomé Ginocchio e Hijos Ltda.

Premios por categorías:

Categoría 37a. Hembras individuales, nacidas del 5 de febrero al 6 de mayo de 1929: Primer premio, box 138; segundo premio, box 140, expositores Bmé. Ginocchio e Hijos Ltda.; tercer premio, box 137, expositor Domingo A. Villafañe; mención, box 139, expositores Bmé. Ginocchio e Hijos Ltda.

Categoría 38a. Hembras individuales, nacidas del 7 de mayo al 6 de agosto de 1929: Primer premio, box 148, expositores Nicolás Bruzone e Hijos Ltda. Com. y Ganad. S. A.; segundo premio, box 143, expositores Bmé. Ginocchio e Hijos Ltda.; tercer premio, box, 149, expositores Nicolás Bruzone e Hijos Ltda. Com. y Ganad. S. A.; primera mención, box 144; segunda mención, box 145, expositores Patronato de la Infancia y Escuela Agrícola Industrial.

Categoría 39a. Hembras individuales, nacidas del 7 de agosto al 6 de noviembre de 1929: Primer premio, box 156, expositores Jorge Atucha e Hijos; segundo premio, box 159; tercer premio, box 160, expositores Nicolás Bruzone e Hijos Ltda. Com. y Ganad. S. A.; primera mención, box 152, expositores Bmé. Ginocchio e Hijos Ltda.; segunda mención, box 150, expositor Domingo A. Villafañe; tercera mención, box 153, expositores Bmé. Ginocchio e Hijos; cuarta mención, box 155, expositores Jorge Atucha e Hijos.

Categoría 40a. Hembras individuales, nacidas del 7 de noviembre de 1929 al 6 de febrero de 1930: Primer premio, box 162, expositor Miguel V. Ferrero; segundo premio, box 164, expositores Bmé. Ginocchio e Hijos Limitada; tercer premio, box 168, expositores N. Bruzone e Hijos Ltda. Com. y Ganad. S. A.; primera mención, box 169, el mismo expositor; segunda mención, box 165; tercera mención, box 166, expositores Bartolomé Ginocchio e Hijos Ltda.; cuarta mención, box 163, expositor Miguel V. Ferrero.

Raza Large White Yorkshire

Campeón macho, blanco 214, Sw. B. A. 277, box 73, exp. Sucesión Duggan de Nelson.

Reservado campeón macho, blanco 200, Sw. B. A. 258, exp. Sucesión Duggan de Nelson, box 70.

Premios por categorías:

Categoría 13a.—Machos individuales nacidos del 5 de febrero al 6 de mayo de 1929: primer premio box 70, exp. Sucesión Duggan de Nelson; segundo, box 71, de los mismos expositores; mención, box 72, exp. Sucesión Duggan de Nelson.

Categoría 15a.—Machos individuales nacidos del 7 de agosto al 6 de noviembre de 1929: primer premio box 73; segundo, box 74, y tercero, box 75, exp. Sucesión Duggan de Nelson.

Categoría 16a.—Machos individuales nacidos del 7 de noviembre de 1929 al 6 de febrero de 1930: primer premio, box 76, y segundo, box 77, exp. Sucesión Duggan de Nelson.

Campeón hembra de la raza Large White Yorkshire, blanca 271, Sw. B. A. 0355, box 172, exp. Suc. Duggan de Nelson.

Reservado campeón hembra, blanca 275, Sw. B. A. 0364, exp. Suc Duggan de Nelson.

Categoría 49a. — Hembras individuales, nacidas del 5 de febrero al 6 de mayo de 1929: Primer premio, box 172; segundo, box 173, y tercero, box 171, exp. Suc. Duggan de Nelson.

Categoría 51a. — Hembras individuales, nacidas del 7 de agosto al 6 de noviembre de 1929: Primer premio, box 174; segundo, box 176, y tercero, box 175, exp. Suc. Duggan de Nelson.

Categoría 52a. — Hembras individuales, nacidas del 7 de noviembre de 1929 al 6 de febrero de 1930: Primer premio, box 177, y segundo, box 178, exp. Suc. Duggan de Nelson.

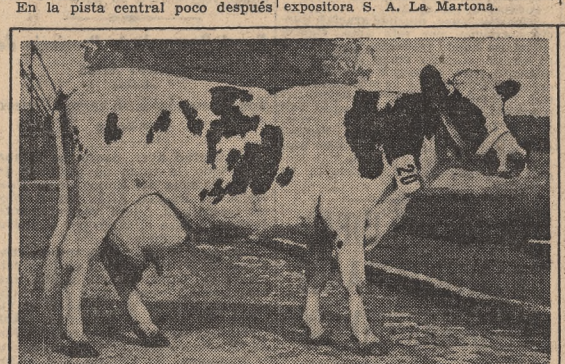

Campeona holando argentina; expositor, La Martona

Campeón holando argentino; expositor, Villanueva

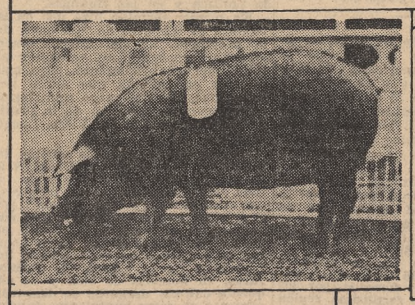

Campeón Duroc jersey; expositor, John Nelson

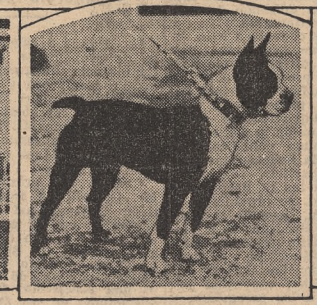

Primer premio, raza Scottish Terrier; expositor. Gladys Baillie de van Denis

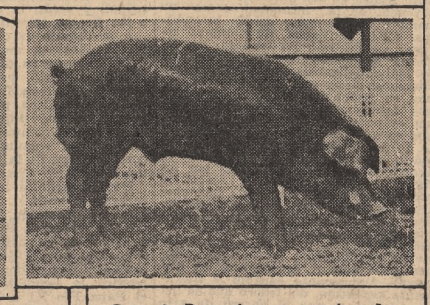

Campeón Duroc jersey; expositor, Jorge Atucha e hijos

TRES DESCONOCIDOS ASALTARON EN LA VIA PUBLICA A UN HOMBRE

Amparados por los caños de sus revólveres le sacaron el dinero, las alhajas y el sobretodo

En el barrio de Chacarita, y en momentos en que se dirigía a su domicilio, fué víctima de un audaz asalto un vecino. Tres individuos le interceptaron el paso, y armados de revólveres le exigieron la entrega del dinero que llevara consigo. León Schejman, argentino, de 28 años, que es el damnificado, pretendió oponer resistencia, pero los agresores le convencieron bien rápidamente de la inutilidad de sus propósitos diciéndole que le darían muerte si llegaba a contrariarles.

Los malhechores procedieron entonces a registrarle cuidadosamente los bolsillos y le sacaron 110 pesos, una pulsera, un reloj y dos anillos, despojándolo, finalmente, del sobretodo que tenía puesto y que, no obstante los ruegos de la víctima, uno de aquéllos — aquel a quien le quedaba mejor — se lo colocó sobre el cuerpo, con gran regocijo de sus compinches.

Una vez que se hubieron apoderado de todo aquello que representara algún valor, los ladrones volvieron a reiterarle a Schejman las amenazas para el caso de que diera cuenta del hecho a la policía y se retiraron, desapareciendo a la vuelta de la primera esquina.

La víctima del hecho concurrió horas después a la comisaría 29a. y formuló la correspondiente denuncia suministrando a la autoridad la filiación de los tres audaces malhechores, a quienes, dice, podría reconocer si alguna vez son puestos nuevamente ante su vista. En cuanto a los objetos que le fueron robados, Schejman los estimó en 450 pesos. El asalto fué consumado en la calle Cucha-Cucha, entre las de San Blas y Médanos, a pocos metros de la casa donde se domicilia la víctima.

Fué detenido el jefe de una banda de hábiles estafadores

Mediante cheques de un comerciante fallido obtenían mercaderías de diversas casas

Desde hace casi una semana varios empleados de investigaciones hallábanse entregados a la tarea de dar con los componentes de una banda de estafadores que habían perjudicado, validos de maniobras comerciales falsas, a algunos negociantes establecidos en esta plaza.

El día 13 un representante de la razón social H. W. Roberts y Cía., establecida con importación en la calle Victoria 930, denunció que habían recibido en pago de mercaderías un cheque por 1406 pesos, que les fué rechazado por el banco correspondiente. El documento correspondía a una firma comercial extinguida por quiebra hace ya varios años.

Los falsos comerciantes se habían instalado bajo el rubro Winter y Zubillaga, en la avenida Olivera 15, hasta donde fueron llevadas las mercaderías estafadas a la razón Roberts y que era una partida de bramante. En el acarreo intervino el conductor de carros Saturnino Fernández, por quien se supo que había realizado la operación por mandato de José Carrica, componente de la razón social Carrica y Cía., de la calle Tacuarí 445. Carrica dijo a su vez que por pedido de un tal Ramírez había hecho imprimir formularios de cartas y sobres a nombre de la supuesta firma Winter y Zubillaga.

Inmediatamente, el auxiliar Cacciabue, que dirigió a la comisión de empleados policiales integrada por D'Abarriera, Parola, Arturo y Bello, consiguió saber que el tal Ramírez no era otro que el conocido estafador José Vegas, a quien dieron caza en circunstancia que pretendía alejarse con un automóvil. La comisión secuestró una partida de polvos y perfumes por un valor de 1035 pesos, adquiridos sin pago por los falsos comerciantes a la razón social Premaux, Cerutti y Cía., de la calle Venezuela 874 y que fué vendida en un local de la calle Corrientes. Los cajones de bramante fueron vendidos a Rodolfo Villanueva, de la calle Larrea 630, de donde los secuestró la policía.

En los escritorios de Carrica los pesquisantes hallaron pruebas de nuevas tentativas de los estafadores, quienes buscaban establecerse en un local de la calle Balcarce, utilizando un nuevo rubro comercial.

La captura de Vegas está conceptuada como excelente, ya que se trata de un pájaro de cuenta que ha dado trabajo a las autoridades metropolitanas y provinciales. Su detención estaba solicitada por distintos delitos por los jueces de instrucción Benítez, Avellaneda Huergo y Martínez Sosa, éste de la provincia de Buenos Aires, y a raíz de la estafa de un automóvil.

Con bombas de alquitrán fueron causados daños considerables

El dueño de una casa estimó perjuicios en su frente por valor de 10.000 pesos

A la comisaría 17a. concurrió anoche D. Jorge R. Martínez Leones para denunciar que en horas de la madrugada anterior alguien ha arrojado bombas de alquitrán contra el frente de la casa de su propiedad, calle Rodríguez Peña 1832.

El denunciante agregó que hizo examinar los daños por un perito, quien halló que los perjuicios eran importantes, pues se necesitaba un arreglo casi general, lo cual significaría un gasto aproximado de 10 000 pesos.

—Durante la noche anterior fueron arrojadas bombitas con alquitrán contra el frente de la casa de la calle 24 de Noviembre 1013, que se encuentra en construcción. El propietario de la finca aun no ha concurrido a la comisaría 20a. a formular la valuación de perjuicios.

—Al frente del edificio de la calle Olazábal 2649 al 53, fueron arrojadas tres bombitas conteniendo alquitrán, que causaron daños por valor de 700 pesos. El propietario de la finca, José A. Casado, denunció el hecho en la comisaría 33a.

"Quinieleros" arrestados

La policía detuvo ayer a los siguientes "quinieleros": Raúl Mansaro, en Quintino Bocayuva 1090; Antonio Rosati, en Inclán y Colombres, y Francisco La Torre, en Bernaldes 1910.

En San Martín ha sido detenida una banda de ladrones de automóviles

Es autora de numerosos hechos de esa índole cometidos en la Capital Federal

Tras algunos días de activas indagaciones, la policía de San Martín, a las órdenes del comisario inspector Mariano Tellaeche, ha conseguido descubrir y detener a una de las bandas que se dedican a robar automóviles en la Capital Federal y en ciudades del interior. Encabezaba esa gavilla el conocido delincuente Guido Ferrutti (a) Guacho Vivo, sujeto que registra en esta capital numerosas entradas por delitos contra la propiedad y por resistencia a la autoridad. Ferrutti se halla detenido, como así también varios de sus secuaces, y la autoridad provincial está ahora reuniendo las pruebas convenientes para que no escapen, como otras veces, a la merecida sanción judicial.

De las diligencias realizadas en San Martín y en Pergamino dan cuenta nuestros corresponsales en los despachos que van seguidamente:

Pergamino, 17. — Desde hacía varios días la policía local, con la cooperación del comisario inspector señor Tellaeche, demostraba gran actividad, suponiéndosela interesada en el esclarecimiento de algún hecho que se investigaba dentro de la mayor reserva. Los hechos han coronado con el mejor de los éxitos la pesquisa y demostrado que se relacionaba con la banda de hábiles ladrones de automóviles descubierta en la ciudad de San Martín, donde fué detenido el jefe y de quien se sospechaba tuviera en ésta cómplices.

La policía pudo establecer que el sujeto Luis Knye, persona extraña a la localidad, se ocupaba en la venta de coches usados y que eran varios los automóviles vendidos a compradores de buena fe, vecinos conocidos de ésta. Knye fué detenido por la policía, e interrogado por los empleados manifestó que los automóviles le eran facilitados desde la Capital Federal para la venta, negando tener nada que ver con los robos imputados a la banda, y que era un simple vendedor de una persona residente en la ciudad mencionada. Se ha comprobado que Knye, para darse alguna autoridad de persona correcta, tenía siempre a mano un carnet de socio del Automóvil Club Argentino, No 8129. La policía continúa las averiguaciones con el propósito de determinar el número de automóviles vendidos en esta localidad por ese medio. Merece elogios el celo puesto en el desempeño de sus funciones por la policía local.

San Martín, 17. — El comisario inspector don Mariano Tellaeche, acompañado por los empleados Vicente S. Quinta y Julio Santarelli, efectuó una "razzia" de maleantes, deteniendo, entre otros, al sujeto de pésimos antecedentes Guido Ferruti o Ferrauti o Alberto Federico Arenas (a) el Guacho Vivo, quien tiene cuatro capturas recomendadas por la policía de la Capital Federal por hurto de automóviles y asaltos.

Después de ser sometido a un minucioso interrogatorio por el inspector Sr. Tellaeche se estableció que el mencionado Ferruti era el autor del hurto de un automóvil marca Auburn, efectuado el 11 del actual a las 17, y del que resultó damnificado D. Jorge C. Rieves, domiciliado en la Capital Federal, avenida de Los Incas 2330. Se comprobó también que Ferruti o Arenas era el autor de innumerables hurtos de automóviles en la Capital Federal y en la provincia de Córdoba y que en Pergamino había actuado en complicidad con el sujeto Luis Knye.

Una hábil pesquisa realizada por el inspector Sr. Tellaeche dió como fruto el secuestro del automóvil Auburn. Para recuperar los demás coches substraídos que se encuentran en Pergamino le fué encomendada dicha diligencia al comisario de Tablada, D. Constantino Blanco, y al empleado Enrique Otero, quienes se trasladaron a dicha localidad con ese objeto.

Han sido detenidos también los sujetos Casiano Segade (a) El Chano, Julio C. Barrios (a) El Negro, Juan Bertoria (a) Tano Cachafaz y Emilio Vértiz (a) El Gringo.

En un bar céntrico se desarrolló un sangriento hecho ayer de madrugada

Luego de una incidencia habida poco antes, un hombre concurrió al local y atacó a tiros a su antagonista, hiriéndolo gravemente

En un "bar" habitualmente concurrido por gente nocherniega se desarrolló en las primeras horas de la madrugada de ayer un grave hecho, epílogo de una incidencia cuyas causas originarias procura poner en claro la autoridad policial. Intervinieron en el suceso José Seggiaro, italiano, de 42 años, casado, con domicilio en la calle Pozos 134, y Héctor Bravo, argentino, de la misma edad, soltero, domiciliado en La Nave 1086.

Los antecedentes que han logrado reunir las autoridades de la comisaría 3a. permiten saber que alrededor de las 4, en unión de tres amigos más, llegaron al "bar" La Viña B, ubicado en la calle Rivadavia 1099, esquina Cerrito, Héctor Bravo y Seggiaro, quienes pasaron inmediatamente al sótano del establecimiento, donde, en torno de una mesa, charlaron y bebieron animadamente por espacio de cerca de un hora. Nada hacía presumir que poco después, por una causa aparentemente fútil, los dos amigos se trabasen en acalorada discusión, a la que puso término Bravo aplicándole un fuerte trompis a Seggiaro. Este, a su vez, quiso defenderse, pero la intervención de los amigos evitó que el asunto pasara a mayores, pues aquéllos se alejaron con Seggiaro y lo llevaron hacia su domicilio, donde el hombre quedó al parecer, tranquilo.

Los amigos volvieron al "bar" y se reunieron con Bravo, esta vez en el salón principal del comercio. Sentáronse junto a una mesa y pidieron más manzanilla, de la que comenzaron a beber mientras comentaban la desagradable incidencia habida momentos antes. Trataban los amigos de convencer a Bravo de la sinrazón de su enojo con Seggiaro, cuando de pronto —eran las 7.50, vale decir que ya habían transcurrido cerca de dos horas desde el momento en que aquéllos lo dejaron en su domicilio de la calle Pozos—, ante el asombro de todos, apareció Seggiaro, quien, resueltamente, se llegó hasta el lugar donde estaba reunido el grupo.

Alguien advirtió que el aludido esgrimía un revólver, pero no hubo tiempo para evitar que el hecho se consumara. En rápida escena, Seggiaro apuntó con su arma a Bravo y le descerrajó un balazo que dió en el blanco. El herido se desplomó sobre la silla, en tanto que su agresor continuaba disparándole tiros. Tres detonaciones consecutivas oyeron y luego se vió claramente que todos los proyectiles habían alcanzado el cuerpo de Bravo, quien rodó por el suelo, profiriendo ayes de dolor. Transcurridos los primeros instantes de confusión, los amigos procuraron atender al herido, que fué llevado sin pérdida de tiempo hasta el hospital Ramos Mejía.

Entretanto, Seggiaro pretendió huir. A toda carrera tomó por la calle Rivadavia en dirección al Este, pero fué prontamente alcanzado por el agente Antonio José Natale, de la comisaría 4a., quien concurría hacia el comercio atraído por las detonaciones. El representante de la autoridad le secuestró el revólver y lo condujo al local de la comisaría 3a., que es a la que corresponde intervenir en razón de que el lugar donde se desarrollaron los hechos está ubicado en el deslinde. Allí lo interrogó ayer por la tarde el juez de instrucción Dr. Escalante Echague, quien dispuso que la policía prosiguiera el sumario iniciado, ordenando a la vez que el preso fuera llevado mañana a primera hora al Palacio de Justicia.

En la comisaría 3a. se realizaron con sumo interés las primeras providencias tendientes a establecer las causas que dieron origen al grave incidente, pero no se había llegado hasta anoche a obtener detalles ciertos, estableciéndose, sin embargo, que entre Bravo y Seggiaro existieron vinculaciones comerciales. El auxiliar Morales fué comisionado por la superioridad para la realización de una serie de diligencias y de ellas sólo se desprende que en la primera oportunidad, cuando Bravo le aplicó un trompis a su rival, éste acababa de recibir de aquél un epíteto injurioso, que encerraba, al parecer, un cargo sobre su conducta. La misma frase fué pronunciada por la víctima cuando, atacado de frente por Seggiaro, recibió la primera herida. El dueño del comercio, Manuel González Cala, y el mozo José Vera, que presenciaron parte del hecho, así como los amigos que acompañaban a los actores, ningún detalle han podido aportar a la policía respecto de las causas determinantes de la incidencia.

Bravo, que, como decimos, se encuentra internado en el hospital Ramos Mejía, tiene cuatro heridas de bala, una de ellas en la región inguinal, lado derecho, otra en la axila iz

HAN RENOVADO SU CARTEL CON ESTRENOS DOS CONJUNTOS ESPAÑOLES

La Comedia de Arniches Tiene Fresca Gracia

El Elenco del Onrubia la Interpretó Con Discreción

La calificación de juguete cómico asignada por Carlos Arniches a la pieza "Me casó mi madre o las veleidades de Elena", que dió a conocer anoche en el Onrubia la compañía de José Balaguer, anticipa que el festejado autor ha limitado las pretensiones de su trabajo a una producción de líneas ligeras y de contenido francamente humorístico. Llega esta obra hasta nosotros con un retardo de varios años, pero sin que el tiempo transcurrido deje huellas en su hábil preparación de las escenas ni en la lozanía de su diálogo, típicamente propio del afortunado sainetista español; vale decir que aun entre las piezas de su género de más reciente data y entre aquellas que han invadido los escenarios de la Península como consecuencia del absorbente dominio de Muñoz Seca, "Me casó mi madre" ostenta méritos de realización bastantes para afrontar airosamente el cotejo con las comedias de su misma índole que nutren el repertorio cómico del día.

Los personajes que animan esta composición festiva son, por una parte, Elena, la protagonista, quien al verse alejada del hombre que ama por el disgusto que proporciona a su padre la pérdida de un pleito, debido a la brillante intervención de su futuro yerno como abogado de su contrario, huye en el momento preciso en que debía consagrarse su matrimonio con un joven diplomático; el enamorado de la joven, que habiendo prometido su suicidio en el atrio mismo del templo, suspende su eliminación para acompañar en su fuga a la novia, y por otro lado, el malogrado esposo, los padres de la muchacha y un primo del letrado, a quien había instituído como heredero universal de sus bienes, y que a cuenta de su inminente deceso había contraído serios compromisos. Los hechos expositivos, a cargo de las figuras detalladas, continúan en la casa de un cura de pueblo, donde se han refugiado los burladores del diplomático y de la familia de Elena. Allí se origina una serie de sobresaltos para el buen clérigo y los suyos, por la condición de sus huéspedes, y también prosigue allí la querella trabada con la presencia del casi marido de Elena y el fracasado heredero del abogado. Como el primero pretende vengar con la muerte la ofensa inferida, pajo el estímulo del segundo, que clama por la efectividad del testamento a su favor, el sacerdote se ve obligado a desplegar sus reservas de razonamientos y sus dotes de componedor para evitar el delito. El anuncio de un duelo entre los rivales, la desesperación de Elena, que anuncia su propósito de profesar en un convento; el arribo de los padres, que imputan al cura su cooperación en el episodio desdoroso, y la solución final que insinúa el regreso de la protagonista a su verdadero amor, colman los actos de una serie de incidencias que robustecen la acción cómica y le infunden viva animación escénica.

Cumno se habrá podido deducir del sumario relato de los aspectos de la intriga, "Me casó mi madre" responde ajustadamente a su clasificación teatral. Reune la pieza todos los rasgos distintivos del viejo juguete cómico español, donde abrevó el hoy divulgado género de la "pochade", y sus aspiraciones se concretan, por lo tanto, a explotar situaciones eficaces, sin riesgo de que se alcancen los resultados propuestos con recursos arbitrarios y medios de traza imaginativa. Pero si la fábula en sí misma no se define por perfiles de novedad, su fragilidad temática queda compensada por la chispeante suerte del diálogo. Abundan en él los felices giros, las expresiones ocurrentes y el juego verbal, fácil y espontáneo, que produce sus efectos con la naturalidad que no logran quienes se dedican al forzado engendro del retruécano. Es el mismo diálogo fresco y espiritual que Arniches ofrece en "Las estrellas", "La pena negra", "El amigo Melquíades" y tantas otras piezas, y que constituyen la más acabada manifestación de un ingenio madrileño aguzado en la observación de la pintoresca parla de sus héroes populares.

El conjunto del Onrubia dió a "Me casó mi madre" una interpretación eficiente. José Balaguer detalló con acierto de tono y de actitud la figura del padre Lucas, sosteniéndolo en línea de sobria y certera comicidad; Prudencia Griffel, Carmen y María Cuevas y los actores Carreras, Marín, Zaraus y Montoya, con una acción desenvuelta y segura, colaboraron al favorable recibimiento que dispensó el público a la novedad ofrecida.

De la vida real

Parece ser que los autores se están aficionando a tomar de la vida sus personajes. "Pepa Doncel" resultó ser una perfecta y existente marquesa. Ahora "Mariquilla Terremoto" resulta que es, ni más ni menos, que Amalia Molina, aquella tonadillera española qeu hace poco aplaudió el públco de Buenos Aires y que, como la heroína de la pieza quinteriana, ha salido de la entraña popular y luego se ha hecho artista de rumbo. En ella se inspiraron los Quintero para escribir su comedia; a ella se lo comunicaron también, y parece que no le disgustó que la retrataran en una obra de teatro, cuando la noche del estreno los autores recibían de la artista, espiritualmente fotografiada, un telegrama que decía así:

"Felicitaciones; abrazos por el inmenso éxito. ¡Somos muy grandes!

Con un melodrama se presentó en el Nuevo una compañía israelita

Con la pieza en tres actos de Fraiman, "Padres tontos", se presentó en el Nuevo una compañía israelita encabezada por el actor Luis Kramer. Se trata de una obra de franco corte melodramático. El autor no ahorra ninguno de los recursos característicos de este género teatral y todavía le agrega alguno de su propia cosecha. Toda la trama gira alrededor de cierto excelente jefe de familia que un buen día se siente dueño de un gran porvenir económico. Con la riqueza entra también la desgracia. Su mujer lo engaña; su hijo mayor, que ha patentado a su nombre un invento, objeto de la riqueza, se ha apoderado de la dirección del hogar e intenta imponer normas de conducta, que resultan extrañas y hasta hostiles para su punto de vista de hombre sencillo, humilde y cordial; su yerno ha ido a parar a la cárcel; otra hija, objeto de todos sus desvelos, ha sido llevada a un internado, y un día, al intentar escapar del mismo, ha encontrado la muerte bajo las ruedas de un automóvil. Con tantas desgracias, a este pobre padre sólo le quedan dos caminos: la locura o la muerte. Y se decide por el primero. Pero, por suerte, las cosas terminan por arreglarse. Todos estos dramas, que se inician en las últimas escenas del primer acto, cesan al caer el telón del segundo; y de esta manera, ya en el tercero, el público puede respirar con desahogo.

El autor ha querido exaltar preferentemente en la obra el sentimiento paternal. El buen jefe de familia que nos presenta se ha desvelado por asegurar el destino de los suyos, y cuando lo ha conseguido, el hijo se lo agradece apoderándose indebidamente de su invento y poniéndole en el trance de tener que abandonar la casa. Es el eterno motivo de todos los melodramas que escriben los autores israelitas, particularmente radicados en Nueva York, y cuyo más cotizado representante es Kalmanovich. Unas veces es el amor paternal que se exalta y otras veces es el amor de madre. Pero son siempre los hijos los desagradecidos y son tales, en suma, las bases de esas obras. El público festejó particularmente la labor del actor Kramer, que detalló especialmente con acierto algunas escenas de comedia que aparecen intercaladas en la pieza, y no rechazó la labor de los demás comediantes del conjunto, que le eran ya familiares por haberlos visto actuar en otros elencos judíos.

La compañía Lola Membrives ofrecerá esta noche en el Maipo una comedia de los Quintero

En su velada de hoy la compañía española de Lola Membrives cambiará el programa del Teatro Maipo poniendo en escena el poema dramático de Serafín y Joaquín Alvarez Quintero titulado "Cancionera". Fué esta obra, como se recordará, una de las piezas que lograron más sostenido éxito de público en la temporada que la misma artista desarrolló nace algunos años en el ex Teatro Victoria, y dentro de la cual Lola Membrives ofrece una de sus vigorosas creaciones encarnando la figura protagonista del poema.

El martes se dará por esta compañía el segundo estreno de la temporada, consistente en la comedia, en tres actos, en verso, original de Eduardo Marquina titulada "Salvadora". Esta última pieza del autor de "En Flandes se ha puesto el sol", fué dada a conocer por Lola Membrives en su actuación del año anterior en el Teatro Fontalba, de Madrid.

En el Mayo se Dió a Conocer Otro Sainete

Autores Locales Firman el Libro y la Música

La compañía de zarzuela española que dirige el actor Fernando Vallejo renovó, ante una sala bien concurrida, el cartel del Teatro Mayo, representando el sainete en un acto, dividido en tres cuadros, titulado "De los cuarenta p'arriba..." o "Los pollos del mercao", original de los señores Narciso Muñiz y F. García Jiménez, el libro, y música del maestro Isaías A. Pittaluga, autores locales.

Han ubicado los autores el asunto de su trama entre gente modesta de un típico mercado de barrio de Madrid. Los dueños de dos puestos de venta de carne han desviado sus caminos del hogar embaucados por los encantos de dos cómicas, que en su afán de despojarlos de sus dineros llegan hasta complicarlos en una combinación teatral que tiene todos los visos de un mal negocio. Las respectivas esposas de los improvisados conquistadores han tomado sus medidas para tratar de conseguir que los esposos descarriados vuelvan por el camino de sus obligaciones. Las dos cómicas dan una fiesta en su casa celebrando el onomástico de una de ellas, y en calidad de invitados de honor asisten los dos carniceros. Allí consiguen, mediante los recursos de la coquetería empleada en casos semejantes, arrancarles una buena cantidad de dinero para la realización de un nuevo plan teatral, en tanto que uno de ellos recibe la infausta nueva de que al día siguiente deberá hacer efectiva una obligación bancaria. El anuncio de la llegada de los falsos padres de las aventureras pone en fuga a los carniceros, y en esa forma las dos se quedan libres de sus persecuciones. La presencia de las cómicas sorprende a los carniceros y la sorpresa va en aumento cuando las ven departiendo amablemente con sus esposas. La ruina se ha cernido sobre ambos, que en su afán de ser complacientes con las jóvenes llegan hasta quedar en la indigencia y perder los derechos sobre sus respectivos comercios. Pero todo se esclarece por completo y en esa forma saben los pobres carniceros que las dos cómicas han colaborado en un plan de regeneración inventado por las mujeres de los mismos, que con ese fin indujeron a aquéllas a despojarlos de todo el dinero, que han reconquistado ellas hasta quedar dueñas absolutas de cuanto poseían.

Esta pieza—no es muy vivo el recuerdo—si no es la misma, se parece mucho a la que allá por el año 1924 estrenaron los Sres. Muñiz y García Jiménez con el título de "El saramp'ón de los viejos" por la compañía Vittone-Pomar, que ocupaba el Avenida. El tono, los motivos y las situaciones de "Los cuarenta p'arriba", afirman en esa creencia, no obstante lo cual reconocemos que la acción ha sido dialogada con gracia, en forma ágil y manteniendo, junto con las situaciones, algunas de cierto mérito, todo el interés hasta su desenlace. No acusa, desde luego, gran originalidad en sus procedimientos, pero tiene la virtud de resultar entretenida, y es de suponer que sus autores no hayan tenido la pretensión de hacer nada trascendental. En cambio, los valores de la música son más positivos que los del libro. El maestro Pittaluga ha escrito cuatro únicos números, bien inspirados y de motivos y construcción plausibles. El concertante con que se inicia la acción tiene colorido localista, lo mismo que el paso doble de los soldados y el chotis del segundo cuadro. En cambio, el "shimmy" resulta un tanto oído. Una sola falla acusan, en general, los comentarios del músico, y es la frecuente propensión a la intervención de los instrumentos de cobre, usada en los cuatro números, ofreciendo una nota demasiado recargada.

La tiple Rosario Sáenz de Miera encarnó la parte de Trini con acierto, señalándose su labor especialmente en el paso doble y el "shimmy", que debieron ser repetidos. La característica Gómez, en una típica mujer del arrabal madrileño, y Amanda Beltrán en la de una insinuante cómica, se comportaron cumplidamente. Del cuadro de hombres, Vallejo, Valle, especialmente éste, y Barreta sacaron partido de sus respectivos papeles. Al final el público reclamó la presencia de los autores en el escenario.

El martes celebrará su beneficio el tenor Durot

La compañía de Odette Marion, que hoy repondrá "La duchessa di Chicago", de Kalmann, y mañana "Frasquita", que por vez primera tendrá como protagonista a la "soubrette" Ana Orizona, dedicará su función del martes en honor y beneficio del tenor cómico Roberto Durot. En esta ocasión se pondrá en escena la opereta "Fascino azzurro", que el mismo elenco dió a conocer en su temporada del año anterior en la misma sala. La temporada de opereta terminará el jueves, presentándose al día siguiente en este teatro el conjunto nacional Rivera-De Rosas con la pieza de Enrique García Velloso "Veinticuatro horas dictador".

En el Sarmiento se anuncia el estreno de una revista

El conjunto del Teatro Sarmiento ha iniciado la preparación de la revista titulada "¡Guarda que viene Marcelo!", para renovar en fecha próxima el cartel de esta sala. Dicha novedad, en la que se mantendrán los rasgos impresos a las producciones últimamente ofrecidas en cuanto a sus aspectos locales, constará de doce cuadros de carácter satírico, en los cuales se comentarán los sucesos más populares de nuestra actualidad.

Obra Cardenal Ferrari

Inauguró la Casa de Asistencia Social

Se llevó a efecto el acto de la inauguración de la casa de Asistencia Social y Secretariado de la Obra Cardenal Ferrari, en la calle Belgrano 2670.

La nueva sede de esta importante institución fué con tal motivo el centro de una reunión animada, desarrollándose el programa, preparado por la comisión que preside D. Aníbal Garassino, sin el menor entorpecimiento en presencia de numerosos invitados.

Por la mañana a las 8.15 el obispo de Temnos, monseñor Miguel de Andrea, bendijo solemnemente el altar de Santa Teresita de Lisieux, después de una misa de comunión general, en que ofició este prelado, a cuyo cargo estuvo también la cátedra sagrada.

La nueva sede de la Asistencia Social y Secretariado es un "chalet" desmontable, que consta de seis piezas, una sala de lectura, dos oficinas y varias salas de espera, y ha sido donación del Sr. Garassino.

Administrada, como las demás dependencias de la Obra Cardenal Ferrari, por la Compañía de San Pablo, la Asistencia Social ha atendido hasta el presente a 8829 hombres y 1862 mujeres que han concurrido en busca de trabajo, obteniéndolo 4372 hombres y 1287 mujeres, por intermedio de la casa. A 156 familias se les ha distribuído ropas y alimentos. Se legalizaron 24 matrimonios; se colocaron en diversos institutos gratuitos 293 personas, niños o ancianos desvalidos y centenares de personas que vinieron en busca de trabajo desde el interior o que necesitaban legalizar sus documentos fueron atendidos con una eficaz solicitud.

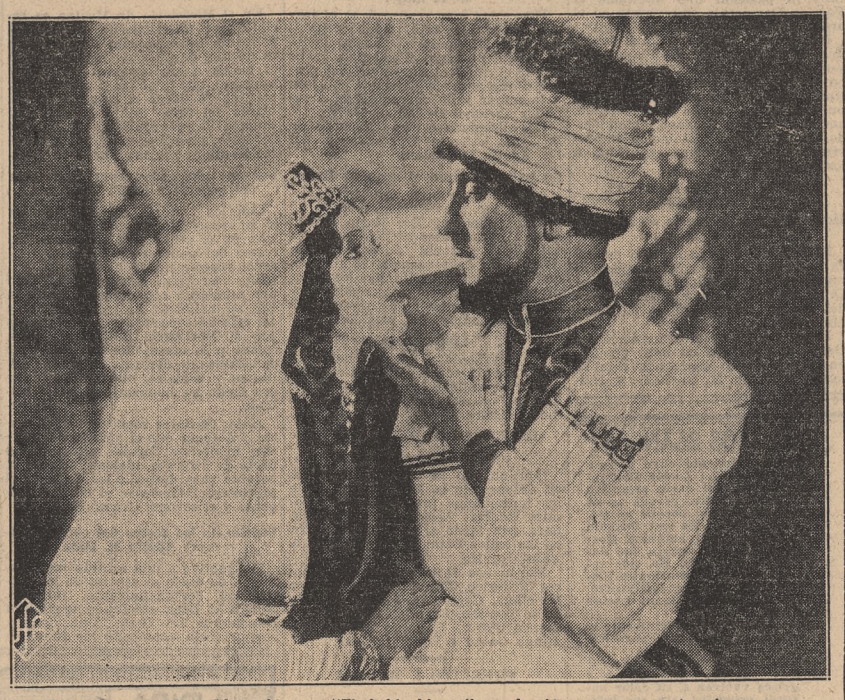

Betty Amann e Ivan Mojouskine en "El diablo blanco", producción que se estrenó recientemente

En el Florida debutó un intérprete de música de las ondas etéreas

Ha hecho su presentación en el Gran Cine Florida el profesor ruso Henkin, intérprete de la música producida por medio de las ondas etéreas denominada comúnmente la música del aire. A fines del año 1927 los círculos musicales de Europa fueron sorprendidos con la aparición de un aparato creado por el profesor ruso León Theremin, ingeniero diplomado en el Instituto Nacional de Leningrado, aparato que partía del descubrimiento hecho por el mismo muchos años antes, y que mediante corrientes alternativas producía sonidos que amenazaban con volver al revés los conceptos ancestrales de la armonía. El aparato del profesor Theremin, de gran sencillez, consiste en una caja de madera común, sobre la cual se coloca una pequeña antena vertical. Una corriente alternada de doble circuito crea alrededor del aparato un campo magnético de gran sensibilidad. Mediante el movimiento de las manos en el espacio próximo a la antena, el operador va produciendo sonidos recogidos en un altoparlante, cuya intensidad está en razón directa de la distancia que media entre la mano y la antena. Regulando debidamente los movimientos de la mano con la ayuda de un pedal de piano, se consigue obtener sonidos perfectos cuya combinación ofrece, en mérito a la habilidad del ejecutante, la compilación de los trozos musicales más complicados. Se diría una ejecución de violoncello matizada con la ausencia de los ruidos que el arco produce al rozar el cordaje. En eso consiste el aparato de Theremin, que tuvo la virtud de revolucionar a los estudiantes del Conservatorio de París, ante el nuevo elemento que echaba por tierra todos los cánones de la enseñanza musical, poniéndola al alcance del más profano en materia de música.

El profesor Henkin, discípulo de Theremin, acaba de presentarnos la música del aire en el Gran Cine Florida. El sonido que produce el aparato es de una claridad y perfección indiscutibles, y mediante la instalación de varios altoparlantes puede en el momento que el ejecutante lo desee trasladar el sonido a otro lugar cualquiera de la sala, dándonos así la sensación real de escuchar apenas el eco de lo que antes estaba junto a nosotros.

Henkin ofreció en su audición del Florida un trozo de "Sansón y Dalila", de Saint Säens; la "Chanson hindú", de Rimsky Korsakoff, y el cuarteto de "Rigoletto", acompañado al piano por el profesor Julio Perceval y en el órgano por este mismo, la popular canción de "El barquero del Volga". Excepción hecha del trozo verdiano, que probablemente su espíritu eslavo no ha podido interpretar, el resto de las producciones ejecutadas fué de una perfección maravillosa, que el público celebró con calurosas manifestaciones de aprobación.

Dió la Orquesta Filarmónica un Nuevo Concierto

Juan José Castro Obtuvo en la Dirección un Brillante Triunfo

El segundo concierto de la Orquesta Filarmónica de la Asociación del Profesorado Orquestal fué dirigido ayer por el maestro argentino Juan José Castro, cuya actuación al frente de la orquesta de cámara Renacimiento y de algunos espectáculos coreográficos del Colón lo había impuesto en nuestro ambiente musical. A pesar de su juventud Castro no es una promesa, sino un director de singular autoridad e inteligencia, como pudieron comprobarlo quienes escucharon su audición de ayer. Preciso y respetuoso, apasionado cuando el carácter de las obras lo requiere, obtuvo para cada una de sus interpretaciones la adhesión entusiasta de la sala. La orquesta respondió con exactitud a su batuta y su sonoridad fué superior a la de otras ocasiones.

El programa escogido era de excelente calidad artística. Se iniciaba con la obertura de "La flauta mágica", de Mozart, a la que sucedió la "Séptima Sinfonía", de Beethoven, que contiene algunos de los más inspirados pasajes del maestro. Su versión fué rítmica y vivaz, y el último tiempo tuvo todo el vigor que requiere esa famosa "apoteosis de la danza". En primera audición se interpretó una obra de autor local: la "Obertura Patética", de Jacobo Ficher, que fué premiada en el concurso anual de la Asociación del Profesorado Orquestal. El autor, de quien se conocían obras anteriores, confirma en ella sus cualidades de músico hábil, que no ignora los secretos de la orquesta y sabe sacar excelente partido de ellos. Quizá se haya dejado arrastrar por la grandiosidad exterior de los efectos sonoros, malogrando con esto la intensidad interior de algunos bellos temas eslavos que se hallan en la obra. Ellos bastan, sin embargo, para darle calidad, y su orquestación es, como dijimos, inobjetable. El público exigió con sus aplausos la presencia del autor.

Se escuchó luego nuevamente la Suite No. 2, de Strawinsky, que comprende una "Marcha", un "Vals", una "Polka" y un "Galop", de un humorismo delicioso y que ha sido interpretada en diversas oportunidades. Pero donde se destacó mejor el talento de Castro fué en su interpretación de "El sombrero de tres picos", de Falla. Esa magnífica "suite", convertida luego en "ballet", en la que el lirismo hondo y contenido del "Amor brujo" se transforma en una apasionada y deslumbrante sucesión de ritmos y sonoridades, obtuvo una versión profundamente comprensiva y de un casticismo ejemplar.

Mme. Jane Bathori ofreció ayer en Amigos del Arte una interesante audición

Se inició ayer, ante numerosa concurrencia, el año musical de los Amigos del Arte con una audición de Mme. Jane Bathori, cuya personalidad de intérprete goza de tan sólidos prestigios entre nosotros. Como todos sus programas, el de ayer era de un interés singular. Figuraban modernos compositores franceses, como Bordes, Gaillard y Germaine Tailleferre; "La mort de Socrate", de Erik Satie, y algunas canciones de Strawinsky.

De Bordes interpretó Mme. Bathori cuatro "lieder" sobre versos de Verlaine. Su atmósfera poética, en la que no deja de advertirse el recuerdo de Fauré, es personal, sin embargo, y sus temas tienen sabor popular. "La mort de Socrate" es una de las obras más significativas de ese gran artista y extraordinario animador que ha sido Erik Satie. Una profunda melopea comenta la última parte de "La apología de Sócrates", de Platón, y en la serenidad de la misma, acentuada con graves acordes en el piano, se advierte la sublime serenidad con que el filósofo griego ve aproximarse a la muerte. Es un trozo de una singular elevación espiritual y de un gran sentido religioso.

"Deux poesias de Balmont" y "Trois histoires pour enfants" no hacen sino confirmar la genial originalidad de Strawinsky. Los cuatro "Pòemes des Antilles", de Gaillard: "Llanto", "Fête", "Village" y "United Press", impresionaron particularmente por la intensidad de su expresión y su fuerza sugestiva. Seis "Chansons francaise", de Germaine Tailleferre, sobre letras de los siglos XV, XVII y XVIII, en las que se traduce la gracia exquisita de esta original compositora francesa, cerraron el programa. Mme. Bathori dijo todas estas obras con esa rara inteligencia que ha hecho de ella la intérprete ideal de la canción de cámara moderna. La acompañó impecablemente en el piano Mlle. Jacqueline Ibels.

La compañía Fernando Vallejo varió anoche el programa del Mayo

Con una reducción de la zarzuela de Carreño y Sevilla, música de los maestros Soutullo y Vert "La del soto del Parral", cambió anoche su cartel la compañía de Fernando Vallejo. Esta reposición dió oportunidad al lucimiento de la tiple Dora del Disso en el papel de Aurora, del tenor Reboredo y de los actores Vallejo, Barreta, Valle y Perales. El público celebró a los intérpretes y solicitó la repetición de varias páginas musicales, entre ellas el del coro de Los enamorados, que tuvo eficaz ejecución.

El jueves próximo se efectuará en el Mayo la reposición de "La chula de Pontevedra" y el jueves se dará una nueva representación de la comedia lírica de Vives "Doña Francisquita".

ENTRE DOS GRUPOS DE ESTIBADORES HUBO UN TIROTEO EN EL PUERTO

No obstante haberse efectuado más de 20 disparos de revólver, ninguno de los contendores resultó herido

En la zona portuaria se registró en las primeras horas de la mañana de ayer un nuevo incidente entre obreros estibadores. Al igual de lo que se está produciendo de un tiempo a esta parte, los contendores, divididos en dos grupos, se cambiaron una buena cantidad de balazos, sin que la policía llegara a tiempo de detener a uno solo de los que intervinieron en el hecho.

El suceso ocurrió a las 8, en la sección 4a. del dique 2, próximo a la prolongación de la calle Belgrano. Un grupo como de treinta estibadores se encontraba reunido a la espera de que los capataces de los distintos barcos surtos en el puerto fueran en su busca para contratar sus servicios. Los obreros platicaban animadamente, girando la conversación sobre el asunto que los tiene divididos y que es la causa de los frecuentes incidentes habidos en estos últimos tiempos.

Parece que muy pronto los ánimos se exaltaron y que ello dió motivo a que los obreros se dividieran en dos grupos y comenzara en seguida un recio tiroteo, durante el cual se oyeron más de veinte detonaciones. La escena se desarrolló en breve tiempo y cuando el hecho fué advertido por los agentes de la comisaría 22a. de servicio en las inmediaciones, no encontraron ni a uno siquiera de los que habían intervenido en la incidencia.

Por manifestaciones de algunos testigos se cree fundadamente que durante el tiroteo no resultó ningún herido. Sin embargo, la comisaría 22a. dirigió una circular telegráfica a los hospitales y comisarías, por si en alguno de aquéllos se presentaban heridos, siendo la nota contestada anoche en sentido negativo.

Muy cerca del lugar donde se desarrolló el hecho de ayer, días atrás ocurrió otro similar. Se encuentra ahí, en efecto, el vapor La Plata Marú, donde se sabe que hay dos grupos de obreros serramente resentidos por la incidencia a que nos referimos, y que nada difícil sería que se repitiera en cualquier momento. Ni por eso siquiera la policía tiene establecido allí un servicio especial de vigilancia que debería cumplir en previsión de desórdenes.

La estatua de Avellaneda

Estado de la subscripción popular

A continuación publicamos los nombres de los donantes de la lista número dos, destinada al aumento de los fondos para la ejecución de la estatua al ex presidente Avellaneda.

Hasta ahora, incluyendo esta suma, se halla depositada en el Banco de la Nación la cantidad de 41.700 pesos. La comisión que preside el Dr. Ramón S. Castillo, cuya sede es Sarmiento 643, recibe los aportes de las instituciones y particulares que deseen contribuir a esta subscripción popular.

La nueva lista de donaciones es la siguiente: Vda. e Hijos de Clodomiro Ledesma, 300 pesos; Angel Pacheco, 500; Carlos M. Mayer, 100; J. Alejandro Moreno, 100; general F. Uriburu, 50; Lucas Ayarragaray, 100 pesos; Pedro A. Lobos, 30; contralmirante Carlos Daireaux, 50; Octavio S. Pico, 100; José Sánchez, 50; Alfredo Olmos, 100; Alberto Prando, 50; Raúl Cuneo, 20; Alfredo Echagüe, 200; Jorge Babuglia, 50, Francisco Wright, 100; Marcelino Herrera Vegas, 300; Mariano Unzué, 200; Enrique C. Crotto, 100; César Viale, 20; Enrique R. Larreta, 2000; Florencio Atucha, 200; Leopoldo Gardella, 50; Rodolfo Crusellas, 30; Basilio Contreras, 50; Federico de Alvear, 100; David Prando, 50; Narciso M. Campo, 100; J. Bence, 50; Victoriano Villamil, 500; Jorge Herrera Vegas, 100; Marcelo L. Lobos, 100; M. Herrera Vegas (hijo), 100; Enrique Santamarina, 500; Juan B. Gardella, 200, y Eduardo Saguier, 500.

"Después de la Niebla" Toca un Tema Dramático

Se Destaca la Labor de Mary Philbin y Russell Simpson

Película hablada. Estreno de la Compañía Anglo - Argentino - Americana de Films.

Intérpretes principales:
Mary Philbin
Russell Simpson

Un argumento dramático presta su material a la película "Después de la niebla", producción hablada y cantada que acaba de estrenarse. Se la exhibe con títulos explicativos en nuestro idioma que facilitan su comprensión.

Mary Philbin y Russell Simpson, ambos de una actuación brillante y notoria en películas dramáticas norteamericanas, realizan en esta oportunidad un trabajo elogiable.

Los hechos comienzan en un faro de la costa de Nueva Inglaterra. El viejo cuidador es un puritano que no ha transformado en nada sus conceptos estrictos de la vida y de la obediencia de los hijos, y no puede transigir con nada que no esté absolutamente de acuerdo con los preceptos que han regido y rigen su vida. Por ello es que se indigna con su hija y llega hasta expulsarla del hogar cuando ella, siguiendo los dictados de su corazón, rechaza al pretendiente que le quiere imponer su padre para casarse con aquel que ha conquistado su cariño. La madre, desesperada, clama en vano por la hija alejada, sin que su marido se conmueva ante sus imploraciones, y muere sin que se le haya permitido ver a la fugitiva.

El viejo puritano, tocado en su conciencia y en su alma por los acontecimientos, pierde la razón. La hija, que ha sido llamada por un amigo junto a su padre, llega hasta disparar una arma de fuego contra él para impedir que en cierto trágico momento el guardafaro loco provoque el naufragio del yate donde viaja su marido. Al fin de los hechos, reconciliados padre e hija y vuelto el viejo a la razón, las cosas terminan bien.

La interpretación es buena, como se dijo, y también la presentación de la obra, que aparece en conjunto como una realización discreta.

La compañía Simari anuncia varias reposiciones en el Fénix

La compañía de comedias y sainetes encabezada por los actores Leopoldo y Tomás Simari ofrecerá mañana en el Fénix la primera representación de la pieza de Mariano de la Torre "Llévelo, nomás, agente". El miércoles renovará su cartel con el sainete de Vacarezza "La fiesta de Santa Rosa" y el viernes dará a conocer una pieza cómica de Malfatti y de las Llanderas "Te casastes...y sonastes". También anuncia el conjunto para en breve el sainete de Chiarello "Los caballeros del altillo".

Hoy se realizará una demostración a Celestino Piaggio

Con motivo de la terminación de la serie de conciertos efectuada en el Teatro Nuevo y del éxito alcanzado en los mismos por su director, Celestino Piaggio, la Orquesta Sinfónica le ofrecerá un banquete, que tendrá efecto hoy a las 20 en el restaurante La Sonámbula.

Un düeto mejicano se presentará próximamente en Buenos Aires

Se encuentra realizando una jira continental el dúo mejicano compuesto por los artistas Margarita del Castillo y Jorge, que próximamente actuará en una de nuestras salas. Estos intérpretes del arte popular de su patria, y que divulgan en su excursión las expresiones folklóricas de su país, hállanse actualmente desarrollando su actividad en Cochabamba, después de haber trabajado con aceptación en Oruro.

El conjunto dialectal del Marconi repuso una pieza

La compañía dialectal siciliana que encabeza el actor Tomás Marcellini dió anoche en el Marconi la reposición de la comedia de Capuana "Paraninfo", que conocimos en una versión del conjunto de Micio Grasso, ofrecida en el Teatro Coliseo. Anoche el público tuvo para los intérpretes de esta producción, de tono cómico-satírico, repetidas manifestaciones de aprobación. Hoy se repetirán "I Navarra", "Il moglio" y "L'eredita dello zio canonico" en las tres funciones del día, anunciándose como novedad próxima la comedia en tres actos de Vanni Pucci "La congrega di San Pallario".

En el Apolo se renovará el programa el viernes próximo

En atención al interés que sostienen las piezas "Palermo chico" y "La culpa la tiene el gallego de enfrente", la compañía de César y José Ratti ha resuelto aplazar hasta el viernes de la semana entrante la renovación del cartel del Apolo. En esta oportunidad se dará a conocer la sátira política, que firma Juan Pueblo, titulada "La amansadora", pieza que fué estrenada en el interior por el conjunto Alberto Vacarezza.

En el Odeón dió un recital el poeta Dyonisos Naso-Prado

Ha ofrecido su primer recital en el Odeón el poeta Dyonisos Naso-Prado, quien se ha señalado en su actividad literaria como divulgador del teatro griego y como cultor de la forma helénica en sus composiciones poéticas.

Antes de iniciar la audición de sus obras, el Sr. Naso-Prado tuvo palabras de recordación para Almafuerte, que había ocupado ese mismo escenario en actos literarios, pidiendo a la concurrencia honrase la memoria del autor de "Evangélicas". El poeta procedió después a la recitación de las composiciones que integraban el programa, obteniendo los aplausos del auditorio.

NO se desespere si Ud. está fatigada, con dolores de cintura, vahidos, jaquecas, etc. Miles de enfermos de los riñones han recobrado la salud y recomiendan las PILDORAS DE FOSTER

¿Es Vd. empleado público? ¿Es Vd. empleado en un Banco, en una casa de comercio, en un establecimiento industrial? ¿Tiene Vd. horas disponibles? ¿Sí? Pues ¿no ha pensado Vd. que puede aumentar considerablemente sus entradas sin desatender sus ocupaciones? Escríbanos inmediatamente, Casilla de Correo N.° 1393, siempre que Vd. sea persona activa y relacionada.

SOBRETODOS JAEGER Pura Lana

SON RENOMBRADOS POR LA PERFECCION DE SU CORTE, CONFECCION Y CONFORT

Los sobretodos "JAEGER" confeccionados en paños lisos y de fantasía de Pura Lana, y en paños de Pelo de Camello, están en venta en las principales casas del ramo.

THE JAEGER COMPANY Ltd. LONDON

Su marca en cualquier prenda es su mejor garantía.

Si tiene dificultad en conseguir estos artículos, diríjase directamente a

Unico representante para ARGENTINA y URUGUAY
P. W. HOWARD - Lavalle 341, Buenos Aires

LA ENTERITIS resultado de una mala digestión

Muy frecuentemente los que sufren de dolores intestinales cometen el grave error de descuidar los efectos del jugo gástrico. La causa de tales disturbios radica generalmente en las malas digestiones. Una de las más importantes funciones del estómago consiste en proteger las paredes intestinales, en caso contrario, sobrevienen las consiguientes molestias. Prodíguense los cuidados necesarios tomando la Magnesia Bisurada, la cual procurará una digestión perfecta, al propio tiempo que neutralizará el exceso de acidez estomacal, obrando además como un calmante de las paredes irritadas e inflamadas. Con este tratamiento podrá conseguirse que los alimentos pasen fácilmente al tubo intestinal en proporciones normales y con un grado invariable de acidez y temperatura, se evitará un trabajo excesivo y perjudicial al intestino, desapareciendo así toda inflamación y dolor. La Magnesia Bisurada se vende en todas las Farmacias. Los Médicos recomiendan la Magnesia Bisurada.

—¡Oiga, bombero!; sálveme por favor las banderas que le compré a Longobardi, Bolívar 280, para celebrar el 25 de Mayo.

PELICANO
ACEITE DE OLIVA
Suave y delicado. Incomparable por su calidad.
Mejora las comidas. No le olvide!
Importadores:
MAGLIONE Y MOSTO
Buenos Aires

VERDADERA OCASION "JOYA"

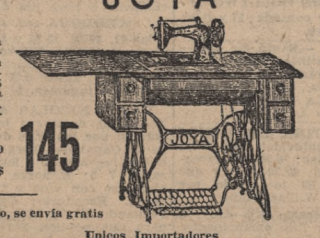

Regia máquina escritorio, bobina central en mueble lujosísimo de roble, 5 gavetas para coser y bordar, 10 años de garantía.

ANTES $ 220
AHORA . . $ 145

Máquinas especiales para sastres, tipo 31-K 15. Muy baratas.—

PEDIDOS del INTERIOR se despachan en el día.

Solicite Catálogo, se envía gratis

Unicos Importadores
ANTONIO GONZALEZ e HIJOS
LIMA 114 Bs. Aires

SARDINAS KAYREL
BERNASCONI y Cia. Ltda.

PIORREA
Para combatirla use
Piorricida "BRISOL"
líquido, único remedio seguro. Calma instantáneamente el dolor de dientes y encías. Asegura de inmediato la dentadura floja. Evita que sangren las encías y las endurece. Precio del frasco grande $ 8.—, chico $ 4.50. Pídalo a la Franco-Inglesa y demás buenas farmacias. Si desea ensayar este eficaz producto, remita este aviso acompañado de $ 1.—, en carta certificada, a su Depositario en Buenos Aires, B. RODRIGUEZ, Republiquetas 3799, y recibirá a vuelta de correo un frasco de muestra.

MOVIMIENTO POLITICO

LA LUCHA ELECTORAL EN ENTRE RIOS

Actividades de los diversos partidos

Paraná, 17. — Esta tarde en las calles de la ciudad aparecieron quince automóviles con banderas argentinas, ocupados por jóvenes antipersonalistas, que distribuyeron volantes de propaganda política. Circula el rumor de que los personalistas de Feliciano persistirán en su abstención.

El electorado antipersonalista domina la campaña y los personalistas las ciudades. Para todos las lluvias impedirán la movilización rápida de sus elementos, pero se perjudicaría más el antipersonalismo. Transitoriamente volverá a usarse el caballo como medio de transporte principal. Mañana por la noche el comité personalista elegirá sus candidatos a diputado por la Capital, los candidatos a electores de gobernador y el candidato a senador por el departamento, como así también los convencionales que irán a Rosario Tala.

El comité de la Juventud Concentracionista, que aumenta sus elementos electorales, proclamó únicamente candidatos a diputado.

Varios legisladores estuvieron con el ministro del Interior

Un grupo de políticos entrerrianos, entre los que figuraban los diputados nacionales Sres. Artusi y Etcheverry y el senador provincial Sr. Piñón, visitó ayer al ministro del Interior, con quien departió largamente sobre la próxima campaña para la renovación del Poder Ejecutivo de aquella provincia.

Concordia, 17. — Puede decirse que ahora se inician aquí las actividades electorales, dificultadas por el prolongado mal tiempo, en cuanto se vinculan con la propaganda en la zona rural.

El electorado personalista de este círculo anhela la proclamación de la fórmula gubernativa encabezada por el Dr. Juvenal de la Puente, en cuyo único caso sería seguro el concurso de todos los elementos de esa filiación. Tan evidente es este anhelo que otra fórmula, en el sentir de los dirigentes personalistas, no lograría aunar voluntades y su derrota sería segura en el círculo Concordia-Federación.

PARTIDO SOCIALISTA INDEPENDIENTE

Por el cumplimiento de las leyes obreras

Continuando la propaganda iniciada por el comité en favor del cumplimiento de las leyes obreras, del Partido Socialista Independiente, la junta ejecutiva ha organizado para hoy a las 17 dos reuniones públicas. La primera se cumplirá en Santa Fe y Thames, donde hablarán los ciudadanos Jorge Birgin, José Gierberg y Domingo Arizaga, y la segunda en Garay y Lima, donde dirigirán la palabra a la concurrencia los ciudadanos Welko Denda, Edmundo Chedufau y Gregorio M. Beschinsky.

EN HONOR DE LOS DIPUTADOS DEMOCRATAS PROGRESISTAS

Hoy será servido el almuerzo popular

Será servido hoy a mediodía en el Parque Romano, Las Heras esquina Lafinur, el almuerzo popular que un grupo de simpatizantes políticos ofrece a los diputados electos por Santa Fe, Dres. Francisco E. Correa, Mario Antelo y Luciano F. Molinas.

En nombre de los organizadores hará uso de la palabra el ingeniero Julio A. Noble y agradecerá la demostración el Dr. Mario Antelo, presidente del Partido Demócrata Progresista de Santa Fe.

Aun cuando no ha querido darse al acto más trascendencia que la de una simple manifestación de camaradería, es esperada con interés la palabra de los oradores, entre los cuales ha de figurar, según se anuncia, el Dr. Francisco E. Correa, a quien se atribuye el propósito de definir la posición que mantiene el Partido Demócrata Progresista en el orden político nacional.

Nos piden los organizadores del almuerzo que hagamos saber a las personas que han retirado tarjetas, que en razón del mal tiempo de los últimos días las mesas han sido dispuestas en un amplio local cerrado, anexo al Parque Romano, entendiendo que la nueva instalación improvisada ofrecerá mayor seguridad a los concurrentes.

UNION CIVICA RADICAL PERSONALISTA

Homenaje a la memoria de D. Juan José Frugoni

El subcomité de la sección primera ha organizado un homenaje a la memoria del ex diputado nacional D. Juan José Frugoni, con motivo del cuarto aniversario de su fallecimiento.

Hoy a las 10, en el cementerio del Oeste, se realizará un acto público, en el que harán uso de la palabra los Sres. Ovidio M. Bertiller, S. Holmann, Enrique Cuello y Francisco A. Turano.

PARTIDO SOCIALISTA

En favor de los derechos políticos de la mujer

Hoy a las 9 se realizará en el teatro Marconi el acto público organizado por el comité socialista nacional Pro Sufragio Femenino, para agitar el ambiente en favor del proyecto que acuerda derechos políticos a la mujer y de que es autor el senador nacional Dr. Mario Bravo.

Los discursos estarán a cargo de la Dra. Victoria Gucovsky y del Dr. Adolfo Dickmann.

Se halla enfermo el senador Bravo

Afectado por una leve indisposición y por prescripción médica, el senador nacional Dr. Mario Bravo deberá permanecer alejado de toda actividad personal durante algún tiempo. En consecuencia, se anuncia que no podrá cumplir con los compromisos que tiene contraídos para hablar en distintos actos organizados por agrupaciones del partido.

Conferencia

En Rivadavia y Lacarra hablarán hoy a las 17 sobre distintas cuestiones de actualidad los ciudadanos Armando Perazzoli, Saúl N. Bagú y Demetrio Buira.

DIVERSAS AGRUPACIONES

Comité Radical Acción

Continuando la campaña iniciada en defensa de la ley electoral y de las autonomías provinciales, el Comité Radical Acción ha organizado para esta tarde a las 17.30 un mitin en las calles Bauness y Bebedero, de Villa Urquiza.

Harán uso de la palabra los señores Federico Cantoni, José Hipólito Lencinas, Carlos R. Porto, Antonio L. de Tomaso, Brandán Caraffa, Demetrio Pérez, Eduardo Riego, Domingo Galán e Israel Iglesias.

EJERCITO Y MARINA

Zarpó de Santa Cruz para Puerto Belgrano el guardacostas Belgrano

Zarpó de Santa Cruz con destino a Puerto Belgrano el guardacostas Belgrano, destacándose de la división de instrucción de que forma parte por disposición de la superioridad. Las naves restantes de esta flota, que son los avisos A 2, A 4, A 7 y A 10, actualmente en el punto que hemos nombrado en primer término, zarparán hoy y continuarán sus actividades hasta el 20, fecha en que deberán encontrarse en Río Santiago.

El Belgrano ha debido anticipar su viaje porque tiene a bordo varios conscriptos enfermos.

Después de capear un temporal la Sarmiento continuaba hacia el Nordeste

En el Ministerio de Marina se recibió ayer un despacho del comandante de la Sarmiento dando cuenta de que después de haber sufrido el buque a sus órdenes un fuerte temporal, que le obligó a permanecer más de 36 horas a la capa por el través del Cabo Santa María, continuaba la navegación con rumbo nordeste, sin novedad alguna y favorecido ahora por un viento de popa.

Fueron inhumados ayer los restos del general Antonio Tiscornia

Con los honores correspondientes a su jerarquía fueron inhumados ayer en el cementerio del Oeste los restos del general de brigada, retirado, expedicionario al desierto, Antonio Tiscornia, asistiendo al acto una numerosa concurrencia, entre la que se hallaban los representantes del ejército especialmente designados por el Ministerio de Guerra para asistir a la ceremonia, así como las comisiones de diversas entidades militares y sociales, que rindieron de ese modo su homenaje al viejo soldado.

Antes de darse sepultura a los restos y después que el vicario del ejército, monseñor Copello, pronunció el oficio de difuntos, hicieron uso de la palabra para despedir los despojos el presbítero Pedernera, el coronel Lugones y el coronel Grosso Soto.

Sepelio de los restos del contraalmirante Adolfo M. Díaz

Dió motivo a una sentida manifestación de duelo el sepelio de los restos del contraalmirante, retirado, Adolfo M. Díaz, efectuado ayer en el cementerio del Oeste. Una crecida concurrencia acompañó los fúnebres despojos hasta la sepultura, exteriorizándose así las múltiples simpatías que rodeaban al extinto, tanto dentro de los círculos navales como en todos aquellos que le tocó actuar durante su existencia.

Rindieron los honores militares reglamentarios las fuerzas destacadas con ese objeto.

El correo y la venta de libros nacionales

Hubo ayer una reunión de editores

Los editores de libros argentinos y libreros especializados en su venta celebraron ayer una asamblea con el propósito de ofrecer a la Dirección General de Correos y Telégrafos su colaboración activa y eficaz para la mayor difusión del libro.

Después de un cambio de ideas se resolvió establecer premios mensuales a los empleados de correos que realicen mayores ventas, determinándose además intensificar la propaganda por medio de carteles, catálogos y volantes y crear un fondo especial para sugragar estos gastos.

Por otra parte, se solicitará de la Dirección General de Correos y Telégrafos un acrecentamiento de la propaganda oficial por medio del boletín diario de esa repartición, la radiodifusión y la creación de un matasellos con leyenda apropiada.

Al efecto se consideró una nota que estudia en detalle todos estos puntos y que se entregará, firmada por la totalidad de los libreros y editores de Buenos Aires, al director general de Correos, Dr. Amallo, autor de la iniciativa de poner los libros a la venta por medio de dicha repartición.

Se designó a los señores Jesús Menéndez, José Bernabé, Alfredo Moen, Santiago Glusberg y Roberto A. Ortelli como miembros de la comisión administradora del Fondo pro Difusión del Libro Argentino.

Propenderá el intendente al desarrollo de la radio

Lo ha prometido así a los representantes de la asociación constituída con esa finalidad

El intendente municipal recibió ayer en audiencia a los Sres. Carlos y Héctor Chilibroste, representantes de Crosley Radio, General Electric, Philips, Ditlevsen y Max Glücksmann, firmas que componen la Asociación pro Fomento de la Radio, la cual realiza selectas audiciones de música por intermedio de la "broadcasting" municipal L S 1.

Manifestó el Sr. Cantilo a sus visitantes que estaba muy complacido por las audiciones realizadas y que propendería con su más decidido apoyo al desarrollo de la radio en la Argentina, esperando que nuestro país ocupe pronto un lugar destacado en esa clase de actividades.

En la entrevista se habló también respecto a los programas culturales que se transmitirán, expresando los Sres. Chilibroste que la Asociación pro Fomento de la Radio no escatimaría esfuerzo para que fueran selectos e interesantes.

El intendente se mostró muy interesado por que se haga conocer con estas audiciones a los artistas argentinos en formación, para que el público aprecie las cualidades que poseen, dignas de estímulo.

Amilal
La untura del hogar

Durante los meses de Abril, Mayo y Junio todo frasco de Amilal será acompañado GRATIS por un sobre que contiene dos sobrecitos con seis dosis de

Aspirina y Cafeína compuesta

FUCOL

su complemento en los casos rebeldes de: Reumatismo, Ciática, Lumbago, Neuralgias, Golpes y Torceduras.

$ 2.- el frasco — En las farmacias

¿CABELLOS BLANCOS?

Un descubrimiento cuyo secreto costó $ 200.000. La Loción Brillante hace volver el color primitivo en 8 días. No pinta, porque no es tintura. No quema, porque no tiene sales nocivas. Es una fórmula científica del gran botánico Doctor Ground, cuyo secreto fué adquirido por $ 200.000. Ha sido recomendada por los principales Institutos sanitarios del Extranjero. Con el uso regular de la Loción Brillante:

1o.—Desaparecen completamente la caspa y afecciones parasitarias.
2o.—Cesa la caída del cabello.
3o.—Los cabellos descoloridos o grises vuelven a su color natural primitivo, sin ser teñidos ni quemados.
4o.—Detiene el nacimiento de nuevos cabellos blancos.
5o.—En los casos de calvicie hace brotar nuevos cabellos.
6o.—Los cabellos ganan vitalidad, tornándose lindos y sedosos y la cabeza limpia y fresca.

La Loción Brillante es usada por la alta sociedad de Buenos Aires y Montevideo. Venta Farmacia Franco Inglesa, Sarmiento y Florida, Bs. Aires. En Rosario: Farmacia El Cóndor, Córdoba 864. En Córdoba: Munté e Hijos, Humberto 1o. 463, y en todas las farmacias y perfumerías.

PIDA
CINZANO
VERMOUTH

UN RESFRIO

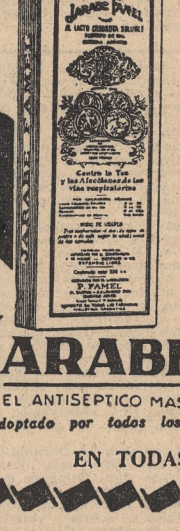

Es, generalmente, la causa de graves trastornos en toda la organización bronquial.

Adopte un tratamiento enérgico y evite consecuencias tales como la

Bronco - Neumonia

Curese radical y definitivamente con el

JARABE FAMEL

EL ANTISEPTICO MAS PODEROSO DE LOS BRONQUIOS

Adoptado por todos los hospitales 30 años de éxito

EN TODAS LAS FARMACIAS.

PROGRAMA DE ESPECTACULOS PARA HOY

Teatros

COLON — Concesionario: Emilio Ferone.—Temporada oficial de 1930.—Gran compañía lírica. Elenco artístico: Director general de los espectáculos: Héctor Panizza. Maestros directores: Héctor Panizza, Franco Paolantonio, Ferruccio Calusio, Angel Questa, Juan José Castro, Luis Ricci, Arturo De Angelis. Director escenógrafo: Rodolfo Franco. Regisseurs: Miguel Khlebnicoff, Mario Frigerio. Coreógrafo del cuerpo de baile estable: Boris Romanoff. Director del coro estable: Rafael Terragnolo. Sopranos: Gilda Dalla Rizza, María Llacer, Isabel Marengo, Sara Mennkes Bard, Claudia Muzio, Marta Nespoulus, Lina Romelli, Hina Spani, Dina Paoli y Aurora Rettore. Medio sopranos: Luisa Bertana, María Castagna, Angélica Cravcenco, Ariside Ronchi y Mercedes Trilla. Tenores: Isidoro Fagoaga, Giácomo Lauri Volpi, Pedro Mirassou, Tito Schipa, Georges Thill, Gregorio Roscoff, José Nessi, Nello Palai. Barítonos: Victor Damiani, Benvenuto Franci, Carlos Galeffi, José Satariano y Victorio Bacciloni. Bajos: Salvador Baccaloni, Fedor Challiapin, Jorge Lanskoy, Tancredi Pasero, André Pernet, Canuto Sabat, Carlos Walter. Primeros bailarines: Felipe Doubrovska, Anatole Abukoff. Bailarina de carácter: Ketty de Galantha. Bailarinas solistas: Leticia de la Vega, Dora del Grande, Blanca Zirmaya. Apuntadores: Juan Pasari, Luis Bellobuono. Novedades: "Sadko", de N. Rimsky-Korsakoff, decorados y trajes de Rodolfo Franco; "Amaya", de Jesús Guridi, decorados y trajes de Rodolfo Franco; "Straniero", de Hildebrando Pizetti. El repertorio se elegirá entre las siguientes obras: El Caballero de la Rosa, Walkiria, Crepúsculo de los Dioses, Damnation de Faust, Pelleas et Melisande, Manon, Mignon, Mefistófeles, Aida, Guillermo Tell, Trovador, Traviata, Wally, Fanciulla del West, Barbero de Sevilla, Don Pascual, Elixir, Goudonoff, Khovantchina, etc. "Ballets": Tsamar, Amor Brujo, Scheherezada, Gisell, Bouffons de Prokofief.

Nota: Desde ahora debe hacerse efectivo el pago de la segunda cuota del gran abono y matinées.

ABONO A CINCO FUNCIONES VESPERTINAS EN DIAS MIERCOLES: Palcos bajos y balcón sin entradas, 245 $; altos y baignoires sin entradas, 150; palcos cazuela sin entradas, 90; palcos galería sin entrada, 50; tertulia de platea, con entrada, 50; cazuela mixta de primera fila, 35; cazuela mixta de segunda fila, 30; cazuela mixta de tercera fila, 22; tertulia alta de primera fila, 32; tertulia alta de 2a. fila, 30; tertulia alta de 3a. fila, 21; galería alta, 15.

Nota: Se atiende al público todos los días hábiles, de 10 a 12 y de 14 a 18, y sábados de 10 a 12 horas, en las oficinas del teatro. Cerrito 610.

OPERA—Compañía dramática española Martínez Sierra-Catalina Bárcena.—Hoy, a las 17.30, primera matinée de abono: Mariquilla Terremoto. Platea, 6 $. Noche, a las 21.45: Mariquilla Terremoto.—Platea, 5 $.

MAIPO—Esmeralda 443. Emp.: H. CAIRO. — Compañía española LOLA MEMBRIVES. — Hoy, a las 17.30, por última vez: EL ROSARIO. A las 21.30, reposición de CANCIONERA, poema dramático de los hermanos Quintero, escrito especialmente para LOLA MEMBRIVES.

—Mañana, por última vez: CANCIONERA.

—Martes, estreno de SALVADORA, comedia dramática en verso escrita para LOLA MEMBRIVES por Eduardo Marquina.

NACIONAL—Corrientes 960. Teléfono. 35-0815.—Compañía nacional de sainete y comedia. El conjunto artístico más completo en su género. Director-empresario: P. E. Carnavalito. 16o. año consecutivo de teatro argentino por secciones. (Unico en esta capital).—Hoy, a las 14.45 variada matinée familiar: Delirio de Grandezas, hilarante comedia de Saldías; El Lazo, poema gaucho de Martínez Payva; Sunchales, sainete en verso de Vacarezza, tango a voces. Función entera a precios populares: platea, 2.50. A las 18.15 a las 21 y 23.15: Sunchales. A las 22.15: El Lazo.—Platea, 1.20 $ por sección.

ARGENTINO — Bmé. Mitre 1443.— Hoy, a las 15: Lluvia. A las 18 y a las 22: Invitación al Viaje. — Platea, 3 $.

Mañana, a las 22: Invitación al Viaje.

—Miércoles próximo, estreno de Nieve. Protagonista: Berta Singerman. — Platea, 3 $. Localidades en venta.

APOLO — Corrientes 1386. U. T (38). Mayo 3938.—Compañía de sainetes y comedias

CESAR Y PEPE RATTI

Hoy, a las 15: La Culpa la Tiene el Gallego de Enfrente. A las 16: Palermo Chico. Platea por sec., 1 $. Sección especial a las 17.15: La Culpa la Tiene el Gallego de Enfrente. Sección vermouth a las 18.15 y noche a las 21.15 y a las 23.15: Palermo Chico. A las 22.15: La Culpa la Tiene el Gallego de Enfrente.

—Señora: Después de la gravedad comercial de toda la semana, convenza a su esposo que es necesario reir...

—Señor: Evite que su esposa se torne una Sisebuta con las preocupaciones domésticas, y hágala reir...

—Padres: Vuestros pequeños crecerán con salud de espíritu y de cuerpo si viven entre risas su niñez...

—Y para grandes y pequeños no hay cartel cómico más divertido que el nuestro. Porque

CESAR y PEPE RATTI,
RICO, CAPLAN y MANGIANTE

ofrecen las cinco creaciones más hilarantes en

PALERMO CHICO
y
LA CULPA LA TIENE EL GALLEGO DE ENFRENTE
REIR MUCHO. REIR BIEN

COMEDIA — C. Pellegrini 248. U. T. Libertad 3226.—Compañía argentina de sainetes

OLINDA BOZAN

Primeros actores:

BUSTO, CAMIÑA, MORALES

El conjunto artístico más valioso del año.—Hoy, a las 15, gran matinée familiar:

LOS CABALLEROS DEL ALTILLO y SE ALBOROTO EL AVISPERO

Los dos grandes éxitos cómicos del año. Platea, 2 $. A las 17.15, sección especial:

LOS CABALLEROS DEL ALTILLO

A las 18.15, sección vermouth:

SE ALBOROTO EL AVISPERO

Noche, a las 21.15 y 23.15, 58 representaciones de

SE ALBOROTO EL AVISPERO

A las 22.15, 396 representaciones de

LOS CABALLEROS DEL ALTILLO

Los dos sainetes cuyo permanente suceso de hilaridad es inagotable. Gran éxito del tango CHAFEROLA, de Ceglie, que cantan O. Bozán, E. Fernández y Paco Busto.—Platea por sección, 1.20 $.

FEMINA—Paraná 426 esq. Corrientes. U. T. 38-7920. — Gran compañía argentina de revistas porteñas. Ballestero-Alberti.—Hoy, a las 15, matinée con los 2 éxitos del momento: Lo que Gusta a las Mujeres y Buenos Aires Político y Chismoso. Platea: función completa, 2 $.

A las 17.10: Lo que Gusta a las Mujeres.

Alas 18.15, 21.10 y 23.15:

BUENOS AIRES POLITICO Y CHISMOSO

la revista más cómica y más alegre de cuantas se representan en Buenos Aires. Véala y se reirá con el coro

LOS COSACOS DEL DON... HIPOLITO

y con el comiquísimo "sketch"

JUSTO SUAREZ, CANCILLER

Verá una nota llamativa en

LA SARMIENTO SE VA A LOS PUERTOS

y le encantará el brillo y el color del cuadro titulado

BUENOS AIRES HACE 90 AÑOS

A las 22.15, otro gran éxito de comicidad:

LO QUE GUSTA A LAS MUJERES

SMART — Cía. Blanca Podestá.— Hoy, la formidable pieza en 3 actos, de Ferdinando Bruckner: Los Criminales, que ha confirmado aquí el grandioso éxito alcanzado en Europa. Blanca Podestá ha obtenido un clamoroso éxito en esta obra, cuya acción se desarrolla

EN SIETE MARAVILLOSOS ESCENARIOS EN UNO

Esta obra se representará hoy tres veces:

A las 15, en matinée:

LOS CRIMINALES

A las 18, en sección vermouth:

LOS CRIMINALES

A las 22 (noche):

LOS CRIMINALES

COMICO — Corrientes 1280. U. T. (35) Libertad 2108 y 2109.—Gran compañía argentina de sainetes

ALIPPI-RUGGERO-OTAL

Hoy, matinée a las 15: A mi Juego me Llamaron. A las 16: Porque te Quiero te Aporrio. Platea por sec., 1.20 $. A las 17.15: A mi Juego me Llamaron. Vermouth a las 18.30 y noche a las 21 y 23.15: Porque te Quiero te Aporrio. A las 22.15: A mi Juego me Llamaron. Grandioso éxito de risa.

El estreno de Porque te Quiero te Aporrio, de Julio F. Escobar, obtuvo un enorme éxito de hilaridad, animado por una brillante interpretación de la compañía Alippi-Ruggero-Otal.

SARMIENTO—Cangallo 1040. U. T. 38, Mayo 6073.—Gran compañía argentina de revistas de arte. Dirección: M. Romero.—Hoy, matinée a las 15.10: Estrellas y Maravillas. A las 16.15: ¡El "dotor" Está Patéticol A las 17.20 y 22.15 grandioso éxito de la revista: ESTRELLAS Y MARAVILLAS (reformada), con los tres sketchs de mayor éxito cómico de 1928. A las 18.30, 21.10 y 23.25, grandioso éxito de la revista de actualidades, sucesos y comentarios: ¡EL "DOTOR" ESTA PATETICO! Once cuadros de gran alegría y novedad, en los que toma parte toda la extraordinaria compañía del Sarmiento.

AVENIDA—Hoy, matinée a las 15. Platea, 3 $:

EL ALMA DE LA COPLA

Vermouth a las 17.45. Platea, 3 $:

EL ALMA DE LA COPLA

Noche, a las 21.30. Platea, 3 $:

EL ALMA DE LA COPLA

Exito extraordinario de los cantaores

ANGELILLO Y GUERRITA

y de los actores

MANOLO PARIS y RAFAEL CATALAN

SAN MARTIN—Esmeralda 255. U. T. 38-0381. — Compañía italiana de operetas Odette Marion. Ultimas funciones.—Hoy, última matinée a las 16.30: Il Paese Dei Campanelli. Noche, a las 21.30: La Duchessa di Chicago, tomando parte en las dos funciones Anita Orizona y Roberto Durot.—Platea con entrada: tarde y noche, 3 $.

Martes 20, función extraordinaria en honor y beneficio del genial actor cómico Roberto Durot.

—Viernes 23: Debut de la compañía de comedias Rivera-De Rosas.

ATENEO—Cangallo 327. U. T. 39 Libertad 1316.—Compañía Evita Franco.—Hoy, matinée a las 15: Una Aventura Amorosa. Vermouth a las 18, notable reprise cómica: Habla, Corazón. Noche, a las 22: Una Aventura Amorosa, la pieza de más señalada originalidad del año teatral. Su asunto, reidero y emotivo a la vez, lleva al espectador de lo francamente cómico a lo dulcemente sentimental. Emoción, arte y risa.

BUENOS AIRES — Empresa F. Delgado. — Compañía argentina de Enrique Muiño.—Hoy, a las 14.45: Está de Guardia "Ribera" y La Muchachada de a Bordo. Platea, completa, 2 $. A las 17.15, 21 y 23: Está de Guardia "Ribera". A las 18.15 y 22: La Muchachada de a Bordo. Martes 20, estreno: Luz Mala, del Dr. Pedro B. Aquino.

LICEO—Riv. y Paraná. U. T. (38) 4291 Mayo.—Cía. Gómez-Fregues-Olarra.—Hoy, a las 15, grandioso éxito cómico: Una Chica Ultramoderna. 2.50 $. A las 18: El Defensor, la obra maestro del insigne autor húngaro Franz Molnar. 3 $. A las 22: Una Chica Ultramoderna. 3 $. Martes, en sección vermouth: Una Chica Ultramoderna.

MARCONI — Cuyo 0116.—Compañía italo-siciliana del Com. T. Marcellini. Grandioso éxito. — Hoy, dos brillantísimas comedias. A las 15.15: L'Ereditá Dello Zio Canonico. A las 18: Il Moglio. Noche, a las 21.30, el gran éxito artístico: I Navarro.—Platea: matinée y noche, 3 $; a las 18, 2 $.

MAYO — Empresa: F. Delgado.— Compañía española de zarzuela. Director: Fernando Vallejo.—Hoy, a las 15: La del Soto del Parral. Platea, 2 $. A las 17.15 y a las 21: Los Claveles. A las 18.30 y 22: De los Cuarenta P'arriba... A las 23: La del Soto del Parral, con excelente reparto.

FENIX—U. T. (67) 8858.—Cía. Leopoldo y Tomás Simari.—Matinée a las 14.45: El Cantar de los Tangos. A las 16: Al Buen Lechón. A las 17 y 21.10: El Conventillo de la Paloma. 18.20 y 23.20: Voy Derecho a Cardenal. 22.15: Al Buen Lechón. — Platea, 0.80.

ONRUBIA — Empresa F. Delgado Compañía española de comedias. Director: José Balaguer.—Hoy, matinée a las 15: El Difunto Era Mayor. Vermouth a las 17.30: Nobleza Baturra. Noche, a las 21.45: Me Casó mi Madre o Las Veleidades de Elena.—Platea, 2 $.

POLITEAMA ARGENTINO — Corrientes y Paraná. U. T. 38 (Mayo) 5214.—Compañía Parravicini. — Hoy, dos funciones: matinée a las 15.30 y noche a las 21.45: Belindo Pardales, Primer Clarinete.—Platea, 3 $; grada, 1.

PRINCIPE—Cía. Gloria Ferrándiz. Hoy, matinée a las 15.15: El Cantar de los Tangos y La Mujer Fuerte. 17.30 y 23.15: El Conventillo de la Paloma. 18.30 y 22.15: Canción de Cuna. 21.15: El Cantar de los Tangos.

FLORIDA (Galería Güemes, subsuelo).—El templo del arte realista, en cine continuado de 11 a 24 horas. Hoy, grandioso éxito: Hijas Deshonradas y Fruto Prohibido. No aptas para menores.—Platea, 1 $.

BATACLAN — 25 de Mayo 464.— Exito: La Cabeza de Pipistrello, Para Todo Servicio y ¡Viendo los Angelitos! No apta para menores.—Platea, 1 $.

NUEVO — Compañía lírica de dramas, comedias y operetas dirigida por el afamado primer actor Louis Kramer.—Hoy, a las 15.30 y 21.30: PADRES TONTOS.—Platea, 2.50 y 3.

BOEDO—Boedo 949.—Compañía nacional.—Hoy, a las 16: ¡Yo te Protejo, Che! 17, 21 y 23: El Conventillo de la Paloma. 18.30 y 22: La Familia Tiene un Héroe.

EXCELSIOR — Teatro Israelita.— Hoy, éxito: J. Reehtzeit en El Bailarín de Odessa.

Conciertos

ODEON — Martes 20, a las 17.30, primer concierto de gala del violinista J. Thibaud. Platea, 10 $. Miércoles 21, a las 21.30, últimos conciertos del Coro de Cosacos del Don. Platea, 5 $. Sábado 24, a las 17.30, primer concierto del pianista W. Rummel.—Platea, 5 $.

ASOCIACION DEL PROFESORADO ORQUESTAL. — Orquesta Filarmónica.—Hoy, a las 10, primer popularísimo. Dirige Casella. Politeama Argentino. Localidades, Sarmiento 1676, de 14 a 17 horas.

SALA DE LA WAGNERIANA.— Florida 936.—Hoy, a las 17.30, despedida del pianista Iso Elinson.— Plateas: 3, 2 y 1 $.

Variedades y circos

GRAN CIRCO BERLIN en el Coliseo. Plaza Libertad. U. T. 41-1115, Plaza. Gran circo ecuestre europeo. Hoy, matinée infantil a las 15, sección vermouth a las 18.30 y noche a las 21.30, gran suceso de Smaragdas, con su zoológico en la pista y el chimpancé Max, Los 5 leones africanos, Las maravillosas cebras, Los 4 Sosman, Oscar y sus caballos árabes, Les Astral, Los Appolonas y demás artistas. Mañana, a las 21.30, función popular a beneficio del público: platea, 2 $; paraíso, 0.50.

CASINO—Maipú 336. — Hoy, matinée infantil a las 15, sección vermouth a las 18.30 y noche a las 21, gran función. Colosal suceso de Charlie Rivels, el famoso cómico y perfecto imitador de Chaplin, y la renombrada "troupe" de clownes musicales Les Andreu, rivales de los célebres Fratellini. Exito de Moreno Lepe y Cía. Ginnos y Lolette, Four Readvng, Two French, George y Charlie y demás artistas. La boletería funciona desde las 10 de la mañana.

PARQUE JAPONES—Hoy, de tarde, gran función: Romerías españolas con bailes populares, Teatro Romano; extraordinario programa de variedades, conciertos y demás diversiones.—Entrada, 1 $: niños, 0.50, con teatro y una atracción.

TA-BA-RIS — Restaurant-Teatro-Dancing—Hoy, formidable espectáculo de variedades. — Próximamente, presentación del STAR BALLET.

Cinematógrafos

PALACE THEATRE — Corrientes 757.—Hoy, a las 15, matinée con estrenos cómicos sonoros: 21.30, variedades sonoras; 16, 18.10 y 22.10, dos estrenos de éxito Metro Goldwyn Mayer:

NOCHES DEL DESIERTO

Magnífica comedia sonora con John Gilbert, Mary Nolan y Ernest Torrence.

VIDA NOCTURNA

Comedia totalmente hablada en castellano por la famosa pareja Stan Laurel-Oliver Hardy, cuyo argumento significa... Risas... Risas... y más Risas..

VERSAILLES—Santa Fe 1447. U. T. 2799, Juncal.—La sala definitivamente consagrada por nuestra "élite" social. El mejor espectáculo, film mudo y sonoro, dos grandes orquestas bajo la acertada dirección del conocido compositor F. LOMUTO.— Hoy, desde las 14.30 a las 17.10, cómicas especialmente para niños: CARLITOS CHAPLIN en la parodia de CARMEN a las 17.10 y 22.10: POR SU TRONO Y POR SU DAMA; a las 18.20 y 23.10, dibujos sonoros y éxito de la película sonora y parlante:

DESPUES DE LA NIEBLA

Muy en breve: Harry Richman. ¿Qué es Harry Richman?

EMPIRE THEATRE—Corrientes y Maipú.—Hoy, selecta 18.30 y 22, estreno Prod. Warner Bross:

DUELO DE AMOR

por la bellísima Betty Compson; 17.20 y 23, éxito: Fecundidad, por Gabriel Gabrio, inolvidable intérprete de Los miserables; 16.20: Monte Blue y Patsy Ruth Miller en Callecita del barrio; 15.20 y 21, estrenos cómicos. Matinée, 2 $; noche entera, 2.

Martes, un debut sensacional, la nota teatral del día: Las alemanitas del STAR BALLET.

GRAND SPLENDID THEATRE.— Santa Fe 1860.—Hoy, a las 14 hasta las 16, gran matinée para los niños con un formidable programa de vistas cómicas y 5 dibujos cómicos sonoros por el Ratón Mickey; a las 16, a las 18 (sección aristocrática) y a las 21.30, vea y oiga:

SALLY

superproducción First National-Vitaphone. Toda en colores. Hablada y cantada, por la nueva estrella Marilyn Miller, empezando con números cortos de variedades sonoras.

GRAN CINE FLORIDA — Florida 271. Empresa H. Cairo.—Hoy, gran éxito de la octava maravilla: Henkin, el famoso profesor ruso ejecutante de ondas sonoras, que asombró a toda Europa; actúa tarde 2 veces, a las 16.10 y 18.10, noche a las 23, y la excepcional atracción: Esmanoff.—Hoy, en continuado desde las 13 y noche a las 23.10, por última vez, la extraordinaria producción sonora (A. Unidos): Esto es el cielo, sublime creación de Vilma Banky, secundada por James Hall y 12 estrellas; a las 21: Cómicas; 21.20, estreno Paramount: Pecadores adorables, por C. Brook y W. Powel; 22.30, actualidades y variedades sonoras de gran comicidad. Tarde y noche, 1.50 $. A las 18.40, por última vez en la tarde: Esto es el cielo. Platea, 1.20 $. En los entreactos y de 21 a 22.10, conciertos de órgano por el prof. Perceval. Mañana, gran estreno sonoro: El carnaval de la vida, por Greta Garbo y John Gilbert. Jueves: El pecado de los padres, por Emil Jannings.

CAPITOL THEATRE — Santa Fe 1848.—Hoy, a las 14.30, matinée cómica infantil; 17.15 y 21.30: Bigamia accidental, por Laura La Plante; 18.15 y 22.40, super sonora Metro:

ESPADAS Y CORAZONES

Romance musical por el ídolo de la voz de oro: Ramón Novarro.

ASTRAL — Corrientes 1641. U. T. Mayo 7643 y 3972.—Hoy, TRES FUNCIONES A las 15 y 16.10 MATINEE con variedades sonoras y EL DESFILE DEL AMOR; a las 21.30, variedades sonoras; a las 18.10 y 22.10, la todavía no superada película, que es el triunfo máximo del cine sonoro, superproducción Paramount:

EL DESFILE DEL AMOR

la película que usted tiene que ver si desea presenciar un espectáculo completo. Es el asombro y motivo de comentario en todo Buenos Aires.

EL DESFILE DEL AMOR

Véala una vez y volverá a verla. Todavía no se dió nada parecido. Creación de MAURICE CHEVALIER con JEANNETTE Mc. DONALD. Dirección de ERNST LUBISTCH. Reserve su entrada con tiempo. HOY se exhibe a las 16.10, 18.10 y 22.10.

GRAN CINE IDEAL — Suipacha 370. U. T. 35-0442, Libertad.

LA SALA INCOMPARABLE

Hoy, a las 15 (MATINEE) y 21.15, variedades; a las 15.45, 18.10 y 22.20 (en punto), la extraordinaria producción musical Radio:

RIO RITA

Insuperable opereta de música divina, de comedia hilarante y de delicado argumento, con múltiples escenas en magnífico tecnicolor.

RIO RITA

la revelación más sorprendente de BEBE DANIELS con John Boles, Dorothy Lee y Don Alvarado. Reserve las localidades con anticipación. La boletería funciona desde las 10.

PORTEÑO—Corrientes 846. U. T. 35-1109 y 1020.—Hoy, a las 15 y 21.15: Cómicas y variedades sonoras y el estreno: Un perfecto caballero, por Monty Banks; a las 16.30 y noche a las 22.30, grandioso acontecimiento cinematográfico sonoro: EL ARCA DE NOE, el espectáculo de los siglos; a las 18.30 (sección vermouth), la obra cumbre de Emilio Zola:

FECUNDIDAD

En venta las localidades para dichas funciones.

PARAMOUNT — Lavalle 845.—Hoy, a las 17 solamente, formidable éxito Ajuria especial sonoro:

EL CANTOR DEL JAZZ

sonora, cantada y musical, por Al Jonson y May Mc. Avoy; a las 18.30 y 23, la sensacional producción sonora Ajuria especial:

CREO EN DIOS

(la obra maestra de Cecil B. de Mille), por Lina Basquetti, Marie Prevost y Noah Beery; a las 14, extraordinaria matinée: Sección cómica, Tribulaciones, por Syd Chaplin: El que la debe la paga, p. H. B. Warner y Anita Stewart, y estreno Rialto: Las delicias del divorcio, por Betty Bronzon. Noche: Cómica, El que la debe la paga, Las delicias del divorcio y Creo en Dios.

PETIT SPLENDID — Libertad 976. U. T. 41, Plaza 1324.—Hoy, gran matinée a las 14.30: Cómicas; a las 15.15: Sydney Chaplin en Tribulaciones de un hombre decente; a las 16.25: Juventud desenfrenada, por Betty Compson; a las 17.25: Irene Rich en Los arrivistas, soberbio drama soical; a las 18.30 y 22.30, la monumental superproducción Ajuria sonora:

EL ARCA DE NOE

con Dolores Costello, George O'Brien y 10.000 personas. Un espectáculo deslumbrante; a las 21 (únicamente), grandioso éxito: THE LAUGHING LADY, por Ruth Chatterton y Clive Brook (totalmente hablada en inglés).

CINE PARIS—Suipacha 153. U. T. 35, Libertad 0792. Gran órgano de concierto y orquesta típica Brignolo. Temporada de

FILMS SONOROS

Hoy, a las 15 y 21.30, variedades sonoras; a las 16, 18 y 22

EL TIEMPO

PRONOSTICOS — OBSERVACIONES

Pronóstico para la Capital Federal

Hoy, tiempo bueno y fresco.

Probabilidades del tiempo hasta las 18 de hoy

La Dirección de Meteorología formuló el siguiente pronóstico acerca del estado del tiempo hasta las 18 de hoy:

En general: Bueno, con poco cambio de temperatura.

Provincia de Buenos Aires: Bueno; poco cambio de temperatura; vientos suaves del Norte

Pampa Central: Bueno; leve ascenso de temperatura.

Santa Fe y Entre Ríos: Bueno; poco cambio de temperatura; vientos suaves y variables.

Corrientes, Misiones, Chaco y Formosa: Seminublado; poco cambio de temperatura; viento sur.

Santiago del Estero, norte de Córdoba, Catamarca, La Rioja, San Juan, Río Negro y Neuquén: Bueno; poco cambio de temperatura.

Mendoza, San Luis, sur de Córdoba, Jujuy, Salta, Tucumán, Chubut y Santa Cruz: Bueno; temperatura en ascenso.

Sinopsis del tiempo a las 8 de ayer

La misma repartición preparó la siguiente sinopsis del tiempo a las 8 de ayer:

La presión atmosférica se mantuvo alta en todo el país, hallándose el centro anticiclónico sobre la Pampa.

En las últimas 24 horas han caído ligeras lluvias en puntos aislados de Buenos Aires, Entre Ríos, Santa Fe, Córdoba, Misiones, Formosa, Tucumán y Jujuy. Ayer el tiempo permaneció nublado en el Norte, y seminublado en el centro y Sur.

La temperatura experimentó un leve descenso y se halló ligeramente inferior a la normal, en general. Hubo ligeras heladas en el oeste de Buenos Aires y la Pampa.

CAPITAL FEDERAL
Observaciones meteorológicas oficiales

En el observatorio de Villa Ortúzar se registraron ayer a las 8, a las 14 y a las 18 las siguientes observaciones:

Presión barométrica a 0 y a nivel del mar, 768.96, 767.94 y 767.95; temperatura del aire, 9.0, 14.0 y 11.5 grados centígrados; presión del vapor, 7.06, 7.47 y 7.91; humedad relativa con saturación igual a cien, 89, 63 y 78; dirección del viento, S., SSE. y S.; velocidad del mismo, 10, 9 y 4 kilómetros por hora; forma de las nubes, stratus cumulus, stratus cumulus y stratus cumulus; grado de nebulosidad, 7, 10 y 10 décimas de cielo.

La temperatura máxima del día fué de 14.8 grados a las 13.50, y la mínima, de 6.9 grados a las 3.

Observaciones meteorológicas registradas en el observatorio de "LA NACION"

Nuestra estación meteorológica registró ayer las siguientes observaciones a las 8, a las 14 y a las 18:

Presión barométrica (sin reducir), 774.0, 773.4 y 773.0; temperatura del aire, 13.5, 16.0 y 14.8 grados centígrados; humedad relativa con saturación igual a cien, 93, 59 y 65; dirección del viento, SSE., EES. y SSE.; velocidad del mismo, 2, 4 y 4 kilómetros por hora; forma de las nubes, stratus cumulus, stratus cumulus y stratus cumulus; grado de nebulosidad, 7, 10 y 10 décimas de cielo.

La temperatura máxima del día fué de 17.0 grados a las 11, y la mínima, de 9.2 grados a las 7.

El sol y la luna

El sol saldrá hoy a las 6.43 y se pondrá a las 16.56, siendo en consecuencia la duración del día de 10 horas y 13 minutos.

La luna saldrá a las 22.3 y se pondrá a las 11.55. Luna llena.

SERVICIO ESPECIAL DE "LA NACION"

Pronóstico del estado de los ríos

Alto Paraná: La creciente continuó en Posadas, siendo el aumento igual al del primer día. Aunque no llegaron los datos del puerto de Itá-Ibaté es dable esperar que se produjo un ascenso. Hoy es probable que la crecida haya alcanzado a Itatí y el día 19 habrá probablemente un aumento en el puerto de Paso de la Patria. La depresión barométrica continuaba sobre el litoral brasileño, corriéndose paulatinamente hacia el Nordeste.

Paraguay: Se ha alejado por el momento el peligro de más lluvias sobre la cuenca imbrífera del río, habiéndose desplazado el centro ciclónico hasta el litoral del Brasil.

En Bermejo es probable un nuevo crecimiento dentro de un par de días debido a la creciente que está avanzando desde el río Alto Paraná.

Paraná: La bajante que se inició frente al puerto de Corrientes no tendrá mucha duración porque la crecida del Alto Paraná, que actualmente ha alcanzado el puerto de Itá-Ibaté, dentro de dos días estará a la altura de aquel puerto. En Empedrado habrá probablemente un crecimiento el día 20 y en Bella Vista el 21, siendo probable que la crecida se inicie en Goya el 22 del actual. La bajante observada en el trecho entre Paraná y Rosario probablemente no tendrá mucha importancia. Hoy es fácil que se produzca un descenso en el tramo comprendido entre los puertos de San Nicolás y Campana.

Uruguay: La crecida que empezó en Barra Concepción alcanzará probablemente al puerto de Santo Tomé hoy, Alvear mañana, Paso de los Libres el 20, Monte Caseros el 21 y Concordia el 22. A juzgar por las condiciones atmosféricas habrá probablemente un descenso de las aguas hoy, en el tramo comprendido entre los puertos de Concepción del Uruguay y Gualeguaychú.

De la Plata: Hay probabilidades de poco cambio hoy.

Delta del Paraná: Hoy es probable que los canales estén con poco cambio.

Negro: Las lluvias locales han elevado algo el nivel del río; por lo menos en Pringles, es probable un aumento durante un par de días.

Informaciones de LA NACION sobre el estado de los ríos principales de la República a las 8 de ayer

Alto Paraná: Continuaba creciendo frente a Posadas; altura sobre el hidrómetro 1m52. De Itá-Ibaté faltaban los datos. Aguas abajo en Itatí y Paso de la Patria siguió bajando lentamente, siendo las alturas, respectivamente, 2m73 y 3m08.

Paraguay: Persistió el ascenso en Formosa; altura 4m24, mientras se quedó estacionario a la altura de 3m28 en Bermejo.

Paraná: Bajaba en Corrientes; altura 3m08. Empezó a bajar frente a Empedrado, altura 2m60 y se quedó estacionario a la altura de 2m99 sobre la escala hidrométrica en Bella Vista.

De Goya, Esquina y La Paz no llegaron los datos. En Paraná estaba descendiendo; altura 3m15, lo mismo que en Rosario, donde se observó la altura de 4m79 sobre el hidrómetro. Frente a San Nicolás se hallaba más o menos estacionario; altura 3m11.

Uruguay: Volvió a subir frente a Barra Concepción; altura 2m06. En Santo Tomé y Alvear continuaba bajando paulatinamente, siendo las alturas, respectivamente, 4m16 y 5m84. Aguas abajo en Paso de los Libres empezó a descender, altura 5m32, ocurriendo lo mismo en el puerto de Monte Caseros, donde se registró la cota de 4m52 sobre el hidrómetro. En Concepción del Uruguay se hallaba más o menos estacionario a la altura de 4m42.

De la Plata: Bajó 35 centímetros hasta la cota de 1m50 sobre el hidrómetro.

Lago Nahuel Huapí: Se hallaba casi estacionario en San Carlos de Bariloche; altura 1m50.

Limay: Continuó descendiendo frente a la estación de Nahuel Huapí; altura 3m25, mientras se produjo un descenso insignificante en Paso Limay; altura 2m04.

Agrio: Se hallaba estacionario en Las Lajas a la altura de 1m21.

Neuquén: Frente a Chos Malal subió nueve centímetros hasta la cota de 1m26 sobre el hidrómetro. Ríos abajo en Paso de los Indios quedaba estacionario a la altura de 2m20.

Negro: Continuaba creciendo frente a Choele Choel; altura 1m37, produciéndose también un pequeño aumento frente a Pringles; altura 1m12.

Colorado: Según los datos recibidos se hallaba estacionario tanto en Pichi Mahuida como en Buena Parada, siendo las alturas, respectivamente, 0m27 y 1m91.

Chubut: Siguió creciendo en Gaimán; altura 0m45.

Pronóstico para la navegación

Río de la Plata y costa este de Buenos Aires: Bueno, vientos suaves del Sur, cambiando al Norte.

Costa sur de Buenos Aires: Bueno, viento norte.

Avisos de lluvias

Han caído ligeras lluvias en puntos aislados de Buenos Aires, Entre Ríos, Santa Fe, Córdoba, Misiones, Formosa, Tucumán y Jujuy.

Los datos que publicamos a continuación han sido suministrados por el boletín de la Dirección de Meteorología y se refieren a las cantidades de agua caída en las 24 horas precedentes a las 8 de ayer:

Buenos Aires: Alberti 1|2, Bacacay 5, Báez 2, Bell H. 2, Benítez F. C. O. 2, El Jabalí 4, Gouin 2, Huergo D., F. C. S. 2, Jáuregui 1, Juárez 1, La Delfina 10, La Limpia 2, La Pinta 2, Lincoln 1, Los Angeles 2, Moll 2, Nueve de Julio 1|2, P. Quintana 5, Pringles 3, San Antonio 2, San Eladio 3, San Emilio 3.

Santa Fe: Firmat 1|2, Teodolina 1|2.

Entre Ríos: Basavilbaso 5, Concordia 1, La Capilla 10, Uruguay 3, Villaguay 3.

Corrientes: Santo Tomé: 1|2.

Formosa: Laishí 1|2.

Tucumán: Bella Vista 2, Concepción 10, Cruz del Norte 3, Famaillá 2, Graneros 9, Huasa Pampa 8, La Cocha 11, La Madrid 4, Los Sarmientos 10, Monteagudo 3, Monteros 4, Ramada 3, Río Chico 9, Río Seco 4, Sacrificio 5, San Pablo 9, Santa Rosa 3, Simoca 3, Tucumán 1.

Santiago del Estero: San Pedro 4.

Córdoba: Alta Gracia 1|2, Bell Ville 2, Holmberg 2.

Jujuy: Jujuy 6.

CAPITAL FEDERAL
Gráfico de las principales observaciones de ayer

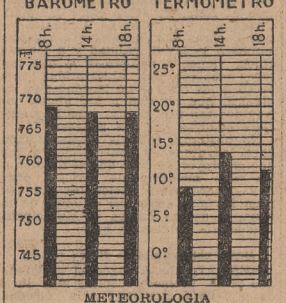

METEOROLOGIA

ESTACIONES	Atmosfer barómetro Red. a cero a nivel del mar Temperatura máxima o. c.	Temperatura mínima o. c.	Humedad relativa	Lluvia en milímetros
Capital Federal:				
V. Ortúzar .	770.7	15.0	6.9	89
Misiones:				
Posadas. . .	768.8	17.7	9.5	93
Corrientes:				
Capital . . .	769.4	18.3	12.2	86
P. los Libres	768.8	16.8	11.0	86
Entre Ríos:				
Concordia. .	769.4	15.4	9.2	97 5
Buenos Aires:				
T. Lauquen .	772.4	14.0	6.0	100
Guamini. . .	771.1	14.2	3.9	90
Azul.	771.2	14.0	4.1	91
M. del Plata	770.8	13.2	7.6	69
T. Arroyos .	772.0	14.0	4.0	84
B. Blanca. .	771.3	13.0	6.0	86
Formosa:				
Laishí	769.7	17.0	12.0	88 ½
Chacos				
S. Peña . . .	770.9	17.9	9.1	81
Santa Fe:				
Vera	771.7	14.0	7.0	90
Córdoba:				
Capital . . .	771.0	11.5	6.9	86
Devoto . . .	770.8	13.3	7.5	93
V. María . .	771.6	12.7	6.5	92
R. Cuarto . .	771.1	9.4	5.0	85
H. Renancó.	771.7	11.4	4.8	97
Catamarca .	769.3	14.5	8.5	69
S. del Estero	771.4	17.4	10.2	80
Tucumán . .	770.9	13.3	9.7	95 1
La Rioja . .	769.8	15.0	9.5	88
San Juan . .	771.3	13.8	7.2	91
San Luis . .	768.7	11.1	4.8	89
Mendoza . .	769.9	11.3	5.8	95
La Pampa:				
Victorica . .	771.6	11.9	1.7	93
G. Acha . .	771.7	12.0	—	85
C. E. Mitre .	771.1	11.4	5.4	80
Neuquén:				
Chos Malal .	768.0	14.4	5.2	85
Río Negro:				
Cipolletti . .	770.4	14.4	6.6	83
Bariloche . .	—	9.7	4.8	80
Chubut:				
P. Madryn .	768.0	17.0	2.2	83
Esquel. . . .	767.9	14.8	2.3	96
C. Sarmiento	764.8	—	8.1	100

Los datos de la presión atmosférica, de la humedad relativa y de la lluvia son de las 8 horas.

OBSERVATORIO METEOROLOGICO DE "LA NACION"

Pronóstico del estado del tiempo para la región mediterránea de la República Argentina. Período comprendido entre el 18 y el 24 del actual.

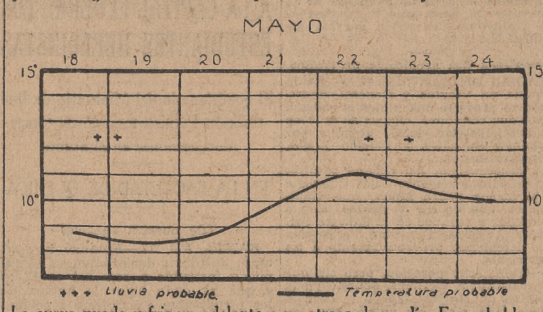

La curva puede sufrir un adelanto o un atraso de un día. Es probable poco cambio de temperatura en los días 18 y 19, un ascenso del 20 al 22 y un descenso el 23 y el 24. Hay algunas probabilidades de que se produzcan lluvias dentro de la zona mediterránea de la República entre los días 18, 19, 22 y 23. Habrá probablemente vientos del cuadrante sur en los días 18 y 19, cambiando al norte del 20 al 22 y a variables en los dos días restantes de la semana.

INFORMACION GENERAL

Rectificación de la avenida Asamblea, de Doblas a Viel

En virtud de una invitación que les hizo la sociedad de fomento José Manuel Estrada, los miembros de la Comisión de Obras Públicas del Concejo Deliberante, Sres. Basso, Inchausti, Bogliolo, Robbiano y González Maseda, acompañados por el director de obras públicas, ingeniero Céspedes, y miembros de aquella entidad, recorrerán hoy el tramo de la avenida Asamblea, de Doblas a Viel, a rectificarse, a fin de apreciar los beneficios que reportará la inmediata ejecución de esos trabajos.

Después de la jira se ofrecerá a los concurrentes e invitados especiales un vino de honor.

Círculo de la Prensa

Celebró sesión la comisión directiva del Círculo de la Prensa, bajo la presidencia de D Miguel A. Fulle.

Después de resolver diversos asuntos de carácter interno, se aceptó como socios activos a los señores Arturo Adolfo Mastropaolo, Eduardo María de Ocampo, Pedro Carneglia Ferrando, Baldomero Navarro Lamarca y Ernesto Muello.

Colegio de doctores en ciencias económicas y contadores públicos nacionales

Tal como había sido anunciado, se realizaron en el Colegio de doctores en ciencias económicas y contadores públicos nacionales la asamblea general ordinaria y las elecciones convocadas para la renovación de varios de los miembros de la comisión directiva.

La memoria presentada a consideración de la asamblea y aprobada por unanimidad por la misma, hace reseña de los diversos proyectos e iniciativas presentados y realizados por la comisión directiva en el ejercicio 1929-30.

Se refiere ella, en primer término, al reglamento general e interno aprobado por la Inspección General de Justicia, a las gestiones efectuadas en pro de la reglamentación del ejercicio profesional, a la Revista de Contabilidad, a la modificación de los planes de enseñanza de algunas de las escuelas de comercio, a la encuesta sobre los nombramientos de contadores para las convocatorias y quiebras, y al registro de aspirantes a puestos de tenedores de libros y auxiliares. Además trata acerca de los nombramientos de oficio, de los contadores empleados en el Banco de la Nación Argentina, de los nombramientos de contadores en los juicios de embargos preventivos, de la visita de estudiantes a establecimientos comerciales, industriales y bancarios, etc., y, por último, del balance anual y del informe de la comisión de biblioteca.

Realizado el escrutinio de la elección a las 18 de ayer, resultaron triunfantes los candidatos de la lista azul, quedando en consecuencia elegidos para vocales titulares los señores Pedro Heriberto González, Carlos C. Beckmann, Alfredo A. Zoppi y Juan B. Podestá; para vocales suplentes, los Sres. Aníbal Fraga, Arturo Etchegoyen y Teobaldo Hernández, y para revisores de cuentas, los Sres. Domingo Buyó, Francisco Panebianco y Hugo P. Schioppetto.

Comité Popular del Oeste

A las 9.30 se reunirán hoy en asamblea general los componentes del Comité Popular del Oeste, en su local de la calle Rivadavia 8384, para tratar los siguientes asuntos: acta, balance, correspondencia, petitorio, mensajes a la Cámara de Diputados y al Concejo Deliberante y cuestiones varias.

Quedan invitados a asistir a la reunión los delegados de las sociedades adheridas y los vecinos de la zona oeste de la Capital.

Biblioteca Argentina para Ciegos

Esta tarde a las 16 se efectuará en la Biblioteca Argentina para Ciegos la segunda reunión cultural del ciclo anual de conferencias que organiza esta institución. El tema elegido para la de hoy es "El valor de la esperanza", sobre el que disertará el conocido escritor D. Luis M. Jordán. Terminada la conferencia se sorteará entre los ciegos el premio mascota instituído por la "Rueda demoledora de la tristeza", que consiste en un argentino.

Homenaje al profesor Orestes Massiglia

En el cementerio del Oeste tendrá efecto hoy a las 10 el homenaje que en memoria del profesor Orestes Massiglia tributará la Escuela Normal de Profesores Mariano Acosta, a cuyo personal perteneció el extinto.

En ese acto se descubrirán dos placas de bronce, obras del escultor Angel María de Rosa, una como ofrenda de la Escuela Normal, y la otra, costeada por los médicos y practicantes del Hospital Nacional de Clínicas, en el que actuó el Sr. Massiglia como aventajado estudiante de medicina.

En la ceremonia harán uso de la palabra los siguientes oradores: por el personal directivo y docente de la Escuela Normal, el profesor José Carlos Astolfi; por los alumnos de la misma, el estudiante de séptimo año del curso del profesorado, señor Gervasio Espinosa, y por el Hospital Nacional de Clínicas, el Dr. Tiburcio Padilla.

Homenaje póstumo

Hoy a las 10 se efectuará en el cementerio de los Disidentes (sección alemana), de la Chacarita, el homenaje que el Centro Estudiantes Nacionales de Comercio, autoridades y alumnos de la escuela Carlos Pellegrini y de la Facultad de Ciencias Económicas, los empleados del Banco Germánico y los que fueron sus amigos personales han organizado a la memoria del estudiante Bernardo Brecher.

Pronunciarán discursos en dicho acto los Sres. Aníbal Noguera y Juan Lombardi.

Por la construcción de desagües en Saavedra y Núñez

En la esquina de las calles García del Río y Pinto se realizará hoy a las 15 una manifestación pública, organizada por la Unión Vecinal Pro Fomento de Saavedra, a fin de reclamar de las autoridades nacionales y municipales la construcción, en Núñez y Saavedra, de obras de desagüe que se reputan indispensables para evitar las frecuentes inundaciones que se producen en esos barrios.

Hablarán en ese acto el diputado Nicolás Repetto, los concejales señores Alejandro Castiñeiras, Francisco A. Turano y José Penelón y el presidente de la entidad organizadora, D José Varela.

Nuevas disposiciones oficiales sobre exportación de cremas

Resolución adoptada por el Ministerio de Agricultura

De acuerdo con las gestiones efectuadas por el Centro de la Industria Lechera, el ministro de Agricultura firmó ayer una resolución por la cual se modifican algunas disposiciones relacionadas con la exportación de crema y que establecen las normas que deben seguirse al respecto.

Esa resolución dice que las fábricas que preparen cremas para exportación deberán declararlo a la División de Contralor de la Industria Lechera del Ministerio a fin de que sean fiscalizadas las condiciones sanitarias del establecimieneto y también las de la elaboración. Luego dice:

"Establecida la buena calidad del producto, de acuerdo con el resultado del examen organoléptico realizado en la misma fábrica, el inspector extenderá un certificado de inspección provisional con los datos pertinentes y retirará con las formalidades correspondientes las muestras necesarias para la Dirección de Laboratorios.

"Dicho certificado provisional será canjeado en el día por el de exportación en la Dirección General de Ganadería, ante el cual el interesado dejará constancia de que la partida exportada no contiene preservativos ni substancias extrañas y se responsabilizará de las consecuencias que pudieran significar una alteración o anormalidad, comprobada "a posteriori" por el nálisis químico.

"Sin perjuicio de las medidas consignadas, los inspectores de la División de Contralor de la Industria Lechera podrán también retirar muestras para análisis de las cremas en el momento del embarque de las mismas."

Establece por último la resolución que si se comprobaran en el momento del embarque o en lugar de destino alteraciones en las cremas, imputables al fabricante o al exportador, en lo sucesivo sólo se permitirá la exportación de ese producto después de conocidos los resultados de los análisis químicos completos del mismo.

Federación argentina de Colegios de Abogados

De acuerdo con lo resuelto por la mesa directiva, la junta de gobierno de la Federación Argentina de Colegios de Abogados, celebrará los días 22, 23 y 24 del corriente su primera sesión semestral del corriente año. La primera reunión se efectuara el 22 a las 9.30 en el local del Colegio de Abogados, Palacio de Justicia, 7o. piso.

Concurrirán a estas sesiones delegados de todos los colegios de abogados que componen la federación, estando representados la mayoría de los foros del país.

En dicha sesión se considerarán asuntos de interés general, entre ellos: celebración de la tercera conferencia nacional de abogados, respuesta al cuestionario de la Unión Internacional de Abogados, legislación sobre sociedades de responsabilidad limitada, distintivo para los socios de los colegios federados, etc.

¡A cubierto de las indisposiciones..!

Cuando sienta Vd. un fuerte dolor de cabeza, muelas u oídos o note síntomas de resfrío o de gripe, no piense ni dude un momento: tome la CAFIASPIRINA y su bienestar se restablecerá como por encanto.

Así lo comprueban y afirman muchos cientos de miles de personas y así se justifica el prestigio extraordinario de este excepcional producto.

La CAFIASPIRINA calma, igualmente, las molestias que las Señoras sufren en ciertas épocas. Es inofensiva: no afecta al corazón, estómago ni riñones.

BAYER

Pídase siempre el tubo original o un Sobre "Bayer"

CAFIASPIRINA

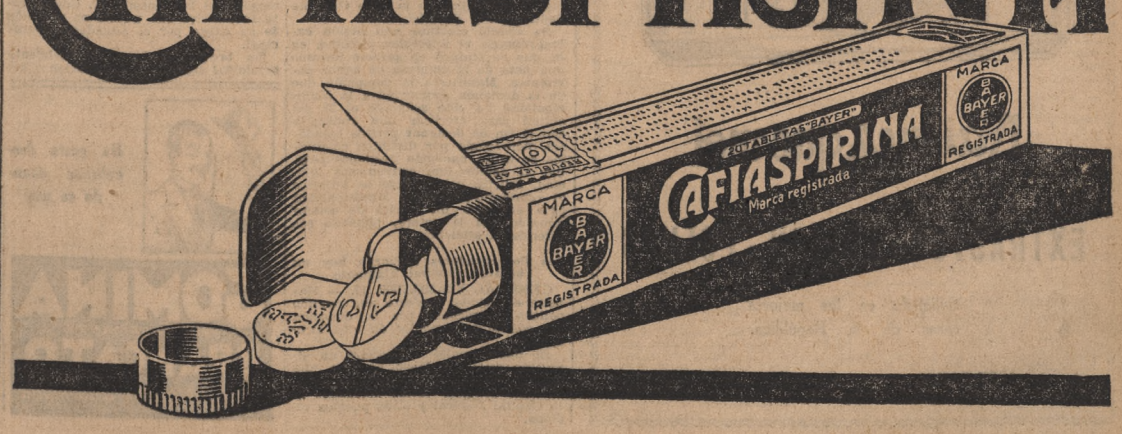

Vaseline
CHESEBROUGH
Marca de Fábrica

"Vaseline Chesebrough" debe usarse desde la más tierna infancia. Alivia pronto las quemaduras llagas y todas las irritaciones menores del cutis.

Rehúsense los substitutos Búsquese el nombre de

CHESEBROUGH MFG. CO
(CONSOLIDATED)
Nueva York Londres Montreal

De venta en todas las Boticas y Farmacias

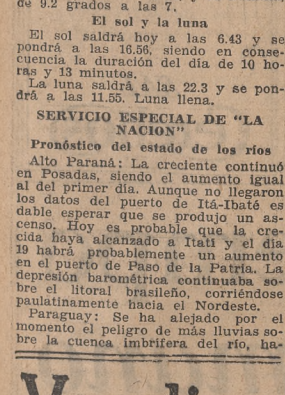

LOS VERDADEROS
¡Bollitos de Tarragona...!
UNICAMENTE SE EXPENDEN
A $ 2.— EL KILO EN LA
Confitería "SIENA"
U. T. 47-Cuyo 3842 y 3858
1859 — CORRIENTES — 1859
Se envían a domicilio y al interior

ROSARIO

SEGUN UNA ASOCIACION EL CIERRE DE LA CAJA DE CONVERSION CAUSA DAÑOS

La Asociación Cooperativas Argentinas dirigió una nota al presidente de la República

SITUACION RUINOSA

(De nuestra agencia)

La Asociación de Cooperativas Argentinas, en nota elevada en la fecha al Poder Ejecutivo de la Nación, e invocando la representación de 30.000 productores y consumidores organizados en el moderno sistema del cooperativismo, solicita la pronta solución del problema monetario argentino, en el sentido de garantizar la estabilidad de su régimen.

En la nota en cuestión las autoridades de la mencionada entidad agraria aseguran que como una consecuencia de la medida adoptada por el gobierno nacional al proceder al cierre de la Caja de Conversión, ha quedado roto el equilibrio que en virtud de la vigencia de la ley 1899 caracterizaba la circulación de nuestro signo monetario.

Entre los diversos argumentos que refuerzan la solicitud que nos ocupa, merece destacarse uno por el cual se recuerda a las primeras autoridades de la Nación que, habiendo la Asociación de Cooperativas Argentinas efectuado importantes operaciones de compra de mercaderías en el extranjero, ha podido comprobar prácticamente las consecuencias producidas por el cierre de la Caja de Conversión, por cuanto sus adquisiciones actuales ya no pueden realizarse, como antes, con la base firme de cuarenta y cuatro centavos oro por cada peso papel. Sus compras recientes llegaron a dar al peso papel sólo el valor de cuarenta centavos oro, siendo en algunos casos el descenso mucho mayor, y, por lógica consecuencia, definitivamente ruinoso para los colonos compradores, que en este caso, ni mediante el aliviador sistema cooperativista, lograrán contrarrestar el resultado del desequilibrio producido.

Finalmente, la nota aludida asegura que los únicos beneficiados con el actual sistema monetario argentino, cuya característica es la inseguridad, son los que venden en el mercado internacional a oro y pagan a los productores y a los obreros y empleados en papel depreciado.

Con la firma del presidente y del secretario de la institución, señores Juan Chiappero y Fidel Postigo, respectivamente, termina la nota solicitando del Poder Ejecutivo la apertura de la Caja de Conversión.

UN OBRERO SUFRIO UN ACCIDENTE MORTAL

Al romperse una piedra de esmeril varios pedazos de aquélla le fracturaron el cráneo

En la mañana de hoy ocurrió en los talleres que la empresa del Ferrocarril Central Argentino posee en la vecina estación Pérez un sensible accidente, que costó la vida a un obrero. La víctima se llama Doroteo José María Romano, argentino, de 22 años de edad, soltero y con domicilio en el pasaje Veinticinco de Mayo 3529 de esta ciudad.

Según los informes obtenidos, Romano, a las 10.45 se hallaba trabajando en una piedra de esmeril, en la sección montaje de los citados talleres. En forma imprevista la piedra se rompió en diversos pedazos, alcanzando algunos de éstos a Romano en el rostro. Cuando se le fué a practicar la primera cura se pudo comprobar que tenía el cráneo fracturado, por lo que se tomaron inmediatamente las medidas que la urgencia del caso requería, pero, no obstantes los esfuerzos realizados por los facultativos que lo atendieron, la víctima del desgraciado accidente falleció media hora más tarde.

Las autoridades policiales de la sección correspondiente iniciaron el sumario de estilo.

Fué objeto de una demostración de simpatía el cónsul británico

Anoche fué servido en el bar Cifré un banquete en honor del cónsul británico en esta ciudad, D. H. W. H. Bird, que mañana se ausentará definitivamente de Rosario de regreso a su país.

Concurrieron al acto calificados representantes de la colectividad británica y miembros del cuerpo consular, que exteriorizaron el afecto conquistado por el Sr. Bird en sus ocho años de actuación al frente del consulado de Gran Bretaña.

Despidiendo a la vez a su esposa, ayer por la tarde, en el Golf Club, la comisión de damas de esta institución le ofreció un "lunch", participando del mismo calificadas familias de la colectividad.

Los distinguidos viajeros partirán el 23 del actual en el vapor Avelona Star.

Notas sociales

El 28 del actual se realizará el enlace de la Srta. Elena Colombo Berra con D. Mario Piattini Colombres. Apadrinarán la boda Da. Josefina Berra de Colombo y D. Emilio Rey y Da. María Esilda Colombres de Piattini López y D. José Piattini López.

Representarán a la novia en el casamiento civil los señores Julián Colombo Berra, Julio R. Rey y Alfredo Colombo Berra, haciéndolo por el contrayente los señores Arturo Colombres, Alberto Arrúe Gowland y Carlos P. Avendaño.

—Fué consagrado el enlace de la señorita Lucrecia Tiscornia con D. Natalio Monti.

—Muy lamentado ha sido el fallecimiento de D. Juvenal Urtubey, prestigioso caballero tronco de una antigua familia de esta ciudad. Sus restos fueron sepultados ante un crecido número de amistades del extinto en el cementerio del Salvador.

—En sufragio de Da. Virginia Paganini de de la Torre se celebrará pasado mañana a las 10 un funeral en la iglesia Matriz.

ESPECTACULOS PARA HOY

Teátros

Colón—A las 17: "Rigoletto"; a las 21.15: "La Traviata".

Comedia—A las 17.45: "Chacarero criollo" y "El casamiento de anoche". A las 21.: "Plano, piano si va lontano", "Chacarero criollo" y "El casamiento de anoche".

Cinematógrafos y variedades

San Martín—"El círculo rojo". En escena, "Mordeme la oreja izquierda".
Empire Theatre—"Creo en Dios".
Palace Theatre—"Evangelina".
Rosario—"Las emancipadas".

TERRITORIOS

Salió de Formosa en viaje de regreso el Ciudad de Asunción

FORMOSA, 17. — A las 7.30 atracó el vapor Ciudad de Asunción. De los pasajeros desembarcaron muy pocos, para hacer una rápida jira por los alrededores del puerto. Conversé con algunos turistas y con D. Luis Dodero, recogiendo la impresión de que a bordo reina completa satisfacción no sólo por las comodidades que ofrece el barco sino también por las atenciones que fueron dispensadas por la sociedad y autoridades asunceñas a los turistas. A las 8.30 el barco siguió viaje a Corrientes.

SALTA

Reorganización de la Unión Provincial

Mañana se reunirán los delegados departamentales para elegir nuevas autoridades

SALTA, 17.— La Unión Provincial ha convocado para el lunes a una reunión de los delegados de los departamentos, con el objeto de organizar las autoridades del partido. Se da como segura la elección del senador D. Luis Linares como presidente.

Las nuevas autoridades tendrán como primera tarea el reajuste y formación de los comités en toda la provincia, para dejar completamente organizadas las fuerzas del partido.

parfums Caron
10 rue de la Paix - Paris

N'ai mez que moi

EXTRACTOS - LOCION - POLVOS

Solicítelo en las mejores casas de la República.

Agente: JOSE CAUSA — Alsina 1584 — Bs. As.

PROVINCIA DE BUENOS AIRES

Logró la policía de Mercedes investigar un crimen realizado en la localidad hace dos meses

La víctima resultó ser Julio Novoa, radicado en la Capital Federal, y que en compañía de su matador se dedicaba al comercio ambulante

EL VICTIMARIO SE HALLA DETENIDO

MERCEDES, 17.—Con fecha 6 del actual informó esta corresponsalía que en un campo de la sucesión Zemborain, en jurisdicción de este partido, habían sido hallados restos humanos. El cadáver estaba en un maizal, junto al alambrado. El muerto vestía blusa azul y pantalón de paño ordinario, y los bolsillos estaban dados vuelta. En una billetera hallada próxima al lugar había cuatro pesos, un par de gemelos de oro con piedritas, dos lápices, un lápiz de oro y un llavero con cinco llaves. El lápiz de oro contiene la siguiente inscripción: "C. L. 29 XI 24" y la billetera esta otra: "J. N."

Los dedos de las manos no aparecían y el antebrazo estaba tronchado a la altura del puño. El Dr. Ferreiro, médico de policía, que examinó los restos, expuso que la muerte databa de algo más de dos meses.

La policía local, dirigida por el comisario Sr. Míguez, dió cuenta del hecho al juez del crimen Dr. Fernández Paima e inició en seguida las averiguaciones, pues era evidente que se hallaba ante un crimen.

En un comienzo se supuso que la víctima era un jornalero de nombre Martín Reder, pero avanzada más la investigación, a ra que daba orientación, entre otros detalles, las iniciales "J. N." grabadas en la billetera, se comprobó que el extinto era Julio Novoa, cuyos restos fueron reconocidos por un miembro de la familia. Novoa se radicaba en Buenos Aires y junto con un sujeto llamado Lucas Ortiz Iparraguirre, con el que se había asociado, se dedicaba al comercio ambulante.

Iparraguirre fué detenido, a pedido de la policía local, en Buenos Aires y remitido a ésta. Diversos indicios lo colocaban en situación sospechosa, y sometido a un largo interrogatorio, después de varias negativas y de incurrir en contradicciones, terminó por confesarse autor del crimen, que cometió, dijo, por cuestiones de intereses. Al matador le fueron secuestrados dos mil pesos y dos automóviles que tenía en la Capital Federal.

Ortiz Iparraguirre actuó en otro crimen

Después que confesó la realización del crimen, Ortiz Iparraguirre fué sometido a otros interrogatorios. Interesaba a la policía conocer detalladamente las actividades de ese sujeto con anterioridad a ese hecho, pues se le supuso complicado en otros delitos. Así fué que terminó por confesar que había actuado en un asalto realizado en la vecina estación Agote y del que fué víctima D. Jorge Wobister, anciano que vivía solo y a quien casi ultimaron, con fines de robo. La policía entiende que Ortiz Iparraguirre, aunque no lo haya confesado, actuó en ambos hechos en complicidad con otras personas.

VECINOS DE MARCOS PAZ PEDIRAN SE CONSTRUYA UN CAMINO PAVIMENTADO

Hoy celebrarán una reunión para propiciar ante los poderes nacionales la referida obra

MARCOS PAZ, 17. — Mañana a las 10 se realizará en el salón-teatro de la Sociedad Española de la localidad una reunión de vecinos para propiciar ante los poderes públicos nacionales la construcción del camino pavimentado de Merlo a Lobos, de acuerdo con el proyecto presentado en 1929 por el diputado nacional D. Aurelio F. Amoedo, estando incluída en la partida novena del presupuesto la suma de 200.000 pesos y habiendo practicado la Dirección General de Puentes y Caminos los estudios pertinentes y preparado el plano respectivo.

Se trata de una obra de innegable importancia para esta zona, ya que los caminos significan progreso, y cuenta con la aprobación del vecindario de los partidos de Marcos Paz, Las Heras y Lobos, como se pondrá de manifiesto en la reunión de mañana con la participación de los habitantes de la zona.

Enlaces

LINCOLN, 17.—Se realizará pasado mañana en ésta el enlace de la señorita Amelia Agata Basabe con don Emilio Pis. Las actas de la ceremonia civil serán extendidas con el testimonio de los Sres. Camilo V. Agata, en representación de la novia, y Manuel García, por parte del novio.

La nueva pareja fijará su residencia en la vecina ciudad de Junín.

Con motivo de su enlace, la señorita de Agata ha sido objeto de cariñosas demostraciones por parte de sus numerosas relaciones.

QUILMES

Será implantado el uso del taxímetro en los automóviles

QUILMES, 17. — Los representantes del sector de la Juventud Radical en el seno de la comisión de obras públicas del Concejo Deliberante han preparado un anteproyecto relacionado con la implantación del uso del taxímetro en los automóviles de alquiler, el que una vez aprobado por la referida comisión, y expedido el dictamen, será considerado por la corporación.

La iniciativa consulta los intereses del público y de los conductores, cuyas disposiciones son similares a las que están vigentes en esa capital y otras ciudades de la provincia.

Las tarifas que fija el proyecto son para las de primera categoría, que establece el horario de 6 a 24, sesenta centavos por los primeros 750 metros de recorrido; diez por cada 250 metros subsiguientes y diez por cada dos minutos de espera. La segunda categoría comprende de cero a seis horas y establece sesenta centavos por los primeros 600 metros, diez por cada 200 subsiguientes o fracción y diez por cada dos minutos de espera.

SAN MARTIN

El Concejo realizará una sesión extraordinaria

SAN MARTIN, 17. — En la sesión realizada anoche por el Concejo Deliberante se aprobó una comunicación al D. E. propuesta por los concejales Sres. Saporiti y Ramírez, para que el intendente informe sobre las obras de desagües que es necesario realizar en Villa Diehl para evitar las inundaciones.

Luego, a propuesta de D. Vital Martínez, se resolvió pedir al D. E. que disponga la colocación de un foco de luz de 200 bujías en la calle Once de Septiembre y Perdriel.

Se acordó efectuar una sesión extraordinaria el miércoles próximo, en la que se tratará en primer término una nota de la empresa de aguas corrientes. Manifiesta la compañía que en la demanda promovida a la Municipalidad ha sido señalado el 23 del actual para efectuar una audiencia con el fin de designar peritos tasadores, pero como por distintos conductos se están haciendo gestiones para dar al asunto una conveniente solución, solicita del Concejo se autorice al representante de la Municipalidad para presentar un escrito de común acuerdo con la actora, pidiendo sea diferida la audiencia.

Los Conservadores relizarán hoy un acto en General Viamonte

GENERAL VIAMONTE, 17. — Mañana se llevará a efecto una reunión política, auspiciada por la comisión del comité conservador de esta localidad.

En dicho comité se servirá un almuerzo criollo y luego se dará una conferencia en la plaza pública, para la cual vendrán varios delegados de la Capital Federal y otros pueblos vecinos.

CONTRA EL MAL ELEMENTO INICIO UNA CAMPAÑA LA POLICIA DE S. FERNANDO

Entre los detenidos hay uno con captura recomendada por la policía de la Capital

SAN FERNANDO, 17. — De conformidad con las instrucciones recibidas por la superioridad, el comisario de policía local, D. José A. Mariezcurrena, con el personal a sus órdenes, emprendió una enérgica campaña contra el mal elemento y los infractores a la ley de juegos prohibidos.

El empleado Guillermo Limariño detuvo a Miguel Grosso, secuestrándole gran cantidad de boletas con jugadas de "quinielas". El detenido está a disposición del juez del crimen Dr. Manuel Ureta. El oficial inspector Carlos Cebey detuvo a Angel del Campo, acusado de varios delitos.

También fué detenido Mario Cabana, acusado de defraudación en la seccional novena de esa capital, siendo entregado a la División de Investigaciones. El vecindario ha visto con agrado la moralizadora campaña.

Establecimiento de una nueva línea de ómnibus

SAN FERNANDO, 17. — Ha sido presentada a la Municipalidad una solicitud para establecer un nuevo servicio de ómnibus al precio de diez centavos el viaje directo hasta el cementerio, cuyo recorrido será el siguiente: Colón y Alsina punto de partida, por ésta hasta Madero y estación San Fernando, línea a vapor; de aquí por Nueve de Julio a Simón de Iriondo (parque Ibáñez), Constitución, Guido Spano al cementerio, regresando por el mismo recorrido.

Carrera automovilística

SAN FERNANDO, 17. — La comisión directiva del Automóvil Club San Fernando, presidida por D. Vicente A. Bertini, organiza una carrera automovilística en ocasión de las fiestas patrias.

Centro Español

SAN FERNANDO, 17. — La comisión de fiestas del Centro Español, que preside D. Eduardo Revello, ofrecerá una reunión familiar en sus salones el 25 del actual a las 15 en adhesión a la fecha patria.

Demostración

SAN FERNANDO, 17. — Con motivo de haber sido designado para el cargo de tesorero en la sucursal del Banco de la Provincia en González Chaves D. Federico Costa, que desempeñó el puesto de cajero en la sucursal local, un grupo de amigos le ofrecerán una demostración.

Torneo atlético

SAN FERNANDO, 17. — Organizado por el Independencia Football Club de Paraná Mini, el domingo próximo se realizará un gran torneo atlético seguido de una "kermesse" y "matinée" danzante a las 12.30 en el campo de deportes, situado en el canal No. 3 entre Tuyú Paré y arroyo Largo.

Sociales

SAN FERNANDO, 17. — Se ha formalizado el compromiso matrimonial de la Srta. Nélida Gavaza con don Alberto Muffatti, y el de la Srta. Julia Apalategui con D. Carlos Barrera.

—Ha sido sometido a una intervención quirúrgica D. Antonio Casador, teniente de la gendarmería de islas, siendo su estado satisfactorio.

Farmacias de turno

SAN FERNANDO, 17. — Mañana estarán de turno las farmacias Del Pueblo, situada en las calles Constitución y Necochea, y Pasteur, en las de Constitución y Rivadavia.

LOMAS DE ZAMORA

El nuevo director del Hospital Gandulfo tomó posesión del cargo

LOMAS DE ZAMORA, 17. — Aceptada la renuncia del director del Hospital Luisa C. de Gandulfo, Dr. Laureano Ramírez, y designado en su reemplazo el Dr. Antonio N. Godoy, este facultativo fué puesto en posesión de su cargo por el intendente municipal.

En breves palabras el intendente municipal significó las condiciones del Dr. Godoy para el cargo que ocupará. El Dr. Godoy agradeció la designación y solicitó del personal técnico y administrativo del hospital su concurso para llenar cumplidamente su misión.

Firmada el acta de asunción de la dirección del nosocomio la concurrencia realizó una recorrida por las dependencias.

Ocurrieron dos accidentes de tráfico

LOMAS DE ZAMORA, 17. — En la esquina de Vieytes y General Rodríguez se produjo una violenta colisión entre dos camiones, chapas 25 y 12 de la municipalidad local, guiados por Domingo González y Plácido López, respectivamente.

A consecuencia del choque resultaron heridos levemente Juan Chanoste y el menor Pedro López, que viajaban en uno de los vehículos, siendo atendidos y curados en la Sala de Primeros Auxilios. Intervino la sección 2a., deteniendo preventivamente a los motoristas.

—Otro hecho parecido, pero sin que se registraran víctimas, ocurrió en la esquina de Martín Capello y avenida Alem. Una jardinera guiada por Antonio Marmacchi fué embestida violentamente por un automóvil, que desapareció.

Marmacchi fué despedido del vehículo, pero salió ileso y la jardinera sufrió deterioros.

El aniversario patrio en las escuelas

LOMAS DE ZAMORA, 17. — En cumplimiento de disposiciones reglamentarias, en todas las escuelas del distrito se realizarán el 25 del corriente sencillos actos de carácter patriótico y escolar, estando los números a cargo de alumnos de los respectivos establecimientos.

Las asociaciones cooperadoras de las escuelas distribuirán golosinas y distintivos patrióticos a los niños.

Demostración a una docente

LOMAS DE ZAMORA, 17.—El personal directivo y docente de la escuela No. 2 del distrito ofrecerá mañana un te, a las 17, a la Srta. Delia Massa, celebrando su reciente ascenso.

La demostración se efectuará en la residencia de Da. Amelia L. de Castiglioni, una de las iniciadoras del homenaje, y que pertenece al personal del establecimiento.

Instaló una sucursal la Compañía Swift de La Plata

LOMAS DE ZAMORA, 17. — La Compañía Swift de La Plata instaló una sucursal en esta ciudad, y basada en ello dirigió una nota a la Intendencia Municipal solicitando ser eximida del pago de los impuestos de abasto, alegando que el establecimiento de la sucursal determinará beneficios para la población consumidora e invocando de la Municipalidad metropolitana un antecedente que la favorece.

El intendente resolvió el expediente no haciendo lugar a la exención de impuestos.

La reapertura de la Escuela de Santa Catalina

LOMAS DE ZAMORA, 17. — Una comisión de vecinos se entrevistó con el gobernador para solicitarle la reapertura de la Escuela de Agronomía y Veterinaria de Santa Catalina, cerrada el año último por resolución del consejo superior de la Universidad Nacional de La Plata.

La delegación fué recibida por el gobernador, quien se interesó por el pedido que llevaba formulado en una nota, y pidió le hiciera entrega de ella al ministro de Obras Públicas. La delegación visitó más tarde al ingeniero Sr. Pagés en su despacho, y el ministro prometió ocuparse detenidamente del caso.

Realizará un ciclo de conferencias la Sociedad Popular de Educación

LOMAS DE ZAMORA, 17. — La comisión directiva de la Sociedad Popular de Educación realizó una sesión laboriosa, bajo la presidencia de D. Antonio Mentruyt. Después de darse lectura a varios telegramas y notas de felicitación por el 30º aniversario de la entidad se dió cuenta que el ciclo de conferencias de este año será inaugurado por D. Enrique García Velloso.

Trató después varios detalles de la construcción de su edificio propio de la calle Italia, y como se necesitara la opinión de los arquitectos que dirigen la obra, se acordó reunirse nuevamente el domingo a las 11.

—La comisión directiva del Club Atlético Argentino de Banfield resolvió efectuar el 4 de junio próximo un festival en el Cinematógrafo Avenida de esta ciudad.

El producto se destinará a beneficio de la caja social de la institución organizadora. En breve se iniciará la venta de localidades.

Sociales

LOMAS DE ZAMORA, 17. — Restablecida la niña Inés Morando.

—La Congregación Hijas de María prosigue con toda actividad los preparativos del festival que realizará el 30 del actual en el Teatro Español.

Las localidades han sido puestas ya en venta, pudiendo solicitarse telefónicamente al 859, 248 y 515 de Lomas.

—El 24 del actual, en celebración del aniversario patrio, se realizará un baile en los salones del Club Social Buchardo y bajo los auspicios de la comisión directiva.

—Mejorado, después de la intervención quirúrgica a que fué sometido, el mayor D. Alfredo Depetris.

—Enferma la Srta. Cleo Villalonga.

—Continúa enferma Da. Isabel D. de Acuña.

—A consecuencia de un accidente se encuentra enfermo D. José H. Rávano Tasso.

SANTA FE

ENVIARON UNA DELEGACION A LA CAPITAL FEDERAL LOS ESTUDIANTES HUELGUISTAS

El comisionado del Ministerio de Instrucción Pública terminó de tomar declaraciones en el asunto

EN LA FACULTAD DE QUIMICA

(De nuestra agencia)

SANTA FE, 17.—Finalizó hoy su tarea de tomar declaración en el sumario instruído a raíz del conflicto a que ha dado lugar la huelga de los estudiantes del Colegio Nacional de ésta, el comisionado del Ministerio de Instrucción Pública, inspector D. Florencio Jaime. Este funcionario regresó en el tren de mediodía a esa capital con objeto de presentar a la superioridad el informe que ha preparado.

El Sr. Jaime regresará en los primeros días de la semana próxima, y es muy probable que traiga alguna resolución al respecto del Ministerio de Instrucción Pública.

Los alumnos del Colegio Nacional se mantienen en la misma actitud, decididos a alcanzar su propósito, habiendo enviado a la Capital Federal una delegación de estudiantes con el objeto de que haga entrega al presidente de la República de un memorial.

Huelga en la Facultad de Química

SANTA FE, 17.—Los alumnos de la Facultad de Química, como acto de solidaridad con los del Colegio Nacional, se han declarado también en huelga después de mediodía. La resolución informa que la huelga durará hasta el martes próximo.

—Partieron por una temporada para España los vecinos Sebastián Bastarrechea, Felipe Sansegundo y Restituto Barrio.

BANFIELD

Existen errores en los trabajos de nivelación

BANFIELD, 17. — Las últimas disposiciones ordenando la repavimentación de calles como Maipú de Palacios al Este, Palacios entre Maipú y Chacabuco y Levalle, de Rincón a Serrano, obras que demandarán algunas sumas a la Municipalidad y a los vecinos, vienen a confirmar lo que hemos señalado con anterioridad respecto a los errores en la concesión de niveles, que no van a ser ahora corregidos tan fácilmente, pues hay muchas cuadras que los padecen.

No obstante, todavía queda tiempo para las obras en construcción y las que se proyecten para que se ajusten a un plan metódico de niveles, pues hay dependencias nacionales que poseen los más acabados estudios de la zona, y de las cuales la Municipalidad podría obtener la base.

Baile celebrando la fiesta patria

BERNAL, 17. — Dado el ambiente que reina, promete resultar muy lucido el baile de homenaje a la Sociedad de Bomberos Voluntarios y Sala de Primeros Auxilios, y Club de Gimnasia Bernal, que se realizará en 24 del corriente celebrando la fiesta patria.

TUCUMAN

RESOLVIO EN LA DEMANDA DEL INTENDENTE DEPUESTO LA CORTE S. DE JUSTICIA

Resolvió que el artículo 142 de la ley de municipalidades es constitucional

TUCUMAN, 17. — La Suprema Corte de Justicia se pronunció respecto al recurso de inconstitucionalidad de la ley orgánica de las municipalidades y de la ley de intervención municipal, recientemente sancionada, interpuesto por el ex intendente, Sr. Nougués. La resolución dice:

"Que la Suprema Corte de Justicia de la provincia es competente para entender en la inconstitucionalidad del artículo 142 de la ley orgánica de las municipalidades, planteada por el intendente del municipio de la Capital, y en la cual se funda la ley de intervención objetada.

"Que el mencionado artículo 142 es constitucional y no contraria las bases establecidas en la Constitución de la provincia para organizar el régimen municipal".

Firman la resolución los doctores Rufino Cossio, Ernesto Aráoz, Alejo Ledesma Posse y Carlos Alberto de la Vega, y en disidencia los doctores Juan Heller y Adolfo S. Carranza. La disidencia del Dr. Heller radica, en su juicio, de que la Corte no es competente para entender en este litigio. El Dr. Carranza funda su disidencia votando por la inconstitucionalidad del artículo 142 de la ley orgánica de municipalidades y la ley dictada el 10 de mayo del corriente año, que atribuye a la Legislatura la facultad de intervenir la Municipalidad.

Apelación del ex intendente

TUCUMAN, 17. — Se anuncia que el ex intendente, Sr. Nougués, interpondrá recurso de apelación ante la Suprema Corte de Justicia de la Nación por el fallo de la Corte provincial.

TUCUMAN

PROPUSIERON UNA FORMULA DE ARREGLO LOS DELEGADOS DE LA FEDERACION AGRARIA

En la reunión de ayer declararon que un convenio entre industriales no influirá en la estabilización

CON EL GOBERNADOR

TUCUMAN, 17. — La asamblea de la Federación Agraria, efectuada ayer, presidida por el delegado permanente, D. Norberto Romero, no pudo llegar a ninguna solución, pasando a cuarto intermedio hasta hoy.

En la reunión de esta tarde, la asamblea de delegados de la Federación Agraria formuló la siguiente declaración:

"Que entiende que un convenio entre los industriales de Salta, Jujuy y Tucumán no puede tener mayor influencia en la estabilización de los precios del azúcar y de la industria azucarera, pero estima que con tales fines es absolutamente necesaria la creación de la Junta Nacional del Azúcar, tal como se viene pidiendo desde hace tiempo".

Los asambleístas designaron una comisión para entrevistarse con el gobernador, Sr. Sortheix, la que esta tarde cumplió su cometido, concurriendo al despacho del mandatario, al que hizo entrega de fórmulas de arreglo, sobre las cuales se mantiene absoluta reserva. No obstante, se sabe que la propuesta sería escalonar los precios, liquidando a 3,30 pesos los pequeños cañeros y reduciendo el precio a medida que aumenta la cantidad de surcos plantados, hasta llegar al límite de tres pesos ofrecidos por los industriales.

El gobernador invitará a los industriales a su despacho con el fin de estudiar las propuestas y tratar de resolver el asunto a la mayor brevedad.

No deje que el tiempo le gane de mano

La siembra hecha a tiempo asegura una buena germinación de la semilla, punto esencial para obtener una buena cosecha.

Cuando condiciones anormales del clima o del terreno, u otros factores, han demorado la realización de esa tarea, es necesario llevarla a cabo con toda premura, tan pronto lo permitan las circunstancias, para recuperar el tiempo perdido.

Y para apresurar ese trabajo, nada mejor que la utilización de un Tractor Deering modelos 10-20, 15-30 o Farmall, con una Sembradora Deering a discos, pues los tractores están equipados con poderosos motores de 4 cilindros, seguros y económicos, y dotados de características notables que los convierten en elementos de trabajo rápido, y la sembradora reúne todos los detalles que han hecho famosos a los implementos agrícolas Deering.

No deje que el tiempo le gane de mano y apresure su siembra.

Pida mayores datos al Agente Deering más cercano o escríbanos.

INTERNATIONAL HARVESTER COMPANY ARGENTINA

BUENOS AIRES — Chile 801 · ROSARIO — Sarmiento 471 · SANTA FE — San Martín 3233 · BAHIA BLANCA — Chiclana 575

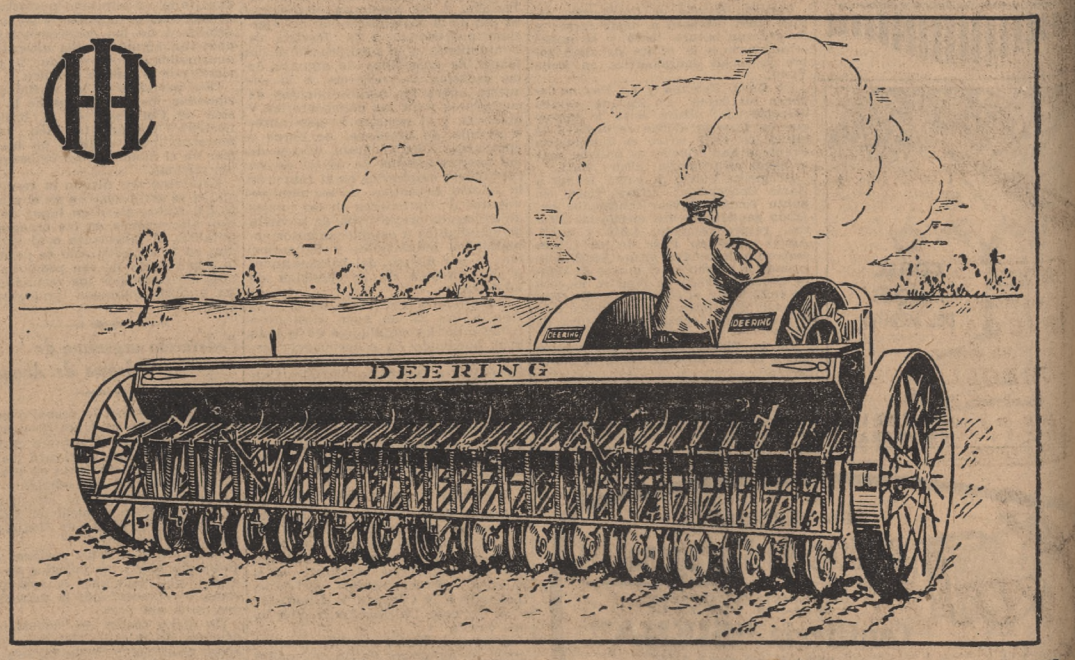

TRACTORES DEERING

Da gusto descubrirse cuando se usa

GOMINA BRANCATO
UNICO FABRICANTE
para peinarse a la moda

INFORMACIONES DE LA CIUDAD DE LA PLATA

RESOLVIO SUPRIMIR LA SECCION DE TRAFICO LA JEFATURA DE POLICIA

Dependerán en lo sucesivo de la comisaría de la sección primera los elementos de aquélla

LOS JEFES Y OFICIALES

(De nuestra agencia)

La Jefatura de Policía ha dictado una resolución por la que se suprime la sección de tráfico, que funcionaba hasta ahora, disponiéndose que el personal de la misma pase a formar parte de la comisaría de la sección primera de esta ciudad. A ese efecto se declara inexistente toda jerarquía extraordinaria de oficiales, meritorios y clases y en cuanto a los jefes y oficiales que tienen asignación efectiva de presupuesto deberán presentarse a la división central para recibir nuevo destino.

Por la misma resolución se faculta al comisario de la sección primera para distribuir y organizar los servicios de tráfico de acuerdo con las necesidades del mismo, y para que reciba bajo inventario los muebles, armamentos, libros y demás efectos que pertenecían a la sección suprimida y desocupe el local que ella ocupaba, debiendo hacer entrega del mismo por intermedio de la división administrativa.

Fué solicitada al gobernador la construcción del ramal de Azul a Bahía Blanca

Celebró una entrevista con el gobernador de la provincia una delegación de la Sociedad Rural Argentina, formada por el vicepresidente, D. Horacio N. Bruzzone; los vocales señores Juan B. Ibarra, Horacio Sánchez Elía y L. Dowdall y el secretario Miguel F. Casares. Una comisión de Bahía Blanca, presidida por el intendente, D. Florentino Ayestarán, solicitó al gobernador de la provincia que el poder Ejecutivo propicie la construcción del proyectado ramal del Ferrocarril Provincial entre dicha ciudad y Azul. Como se sabe, dicha obra ha sido licitada ya, pero el actual gobierno ha hecho públicas declaraciones de que la considera inconveniente. La misma comisión pasó luego a entrevistarse con el ministro de Obras Públicas, ingeniero Pagés.

Las lagunas de Chascomús pasan a la Municipalidad

Informamos oportunamente que la municipalidad de Chascomús había iniciado un pleito contra la provincia para la restitución de las lagunas ubicadas en ese partido.

El pleito de referencia fué fallado a favor de la mencionada municipalidad, por lo que el Poder Ejecutivo, por resolución de ayer, ha ordenado al valuador de aquel distrito que entregue a la Municipalidad las lagunas que le pertenecen. Con ese motivo el abogado patrocinante se ha trasladado a Chascomús para llenar la formalidad de la posesión.

HA SIDO PROYECTADA LA CONSTRUCCION DE DOS CAMINOS PAVIMENTADOS

Partirían ambos de Lomas de Zamora hasta Glew y Turdera, respectivamente

EL PAVIMENTO

(De nuestra agencia)

Los diputados Sres. Manuel Martínez y Luis A. Gerardín han presentado a la cámara de que forman parte un proyecto de ley por el que se autoriza al Poder Ejecutivo a licitar la construcción de dos caminos pavimentados, uno desde el bulevar Ugarte, en Lomas de Zamora, siguiendo por la calle Necochea hasta la localidad de Glew, y el otro desde la calle Seguí, de aquella ciudad hasta la estación Turdera. Se dispone en el proyecto que se emplee en ambas obras hormigón armado y que la calzada tenga un ancho de ocho metros. Para la financiación de las mismas se autoriza la emisión de un empréstito interno o externo por la suma de $ 1.800.000 en títulos con un interés del 7 o|o y una amortización del 2 o|o anual. El servicio de ese empréstito se efectuará trimestralmente, amortizándose por licitación pública cuando se coticen los títulos a menos de su valor nominal y por sorteo cuando estén a la par.

En cuanto al pago de las obras por las propiedades afectadas por las mismas, se establecen condiciones análogas a las estipuladas en todas las leyes de construcción de obras de esa naturaleza. En los fundamentos de esa iniciativa manifiestan los legisladores nombrados, que los dos caminos proyectados consultan las aspiraciones de los distintos vecindarios que serán beneficiados por ellos y que además pueden ser considerados como intercomunales, porque atraviesan una zona que pertenece a distintos municipios, en la que existen y se están formando numerosos centros que requieren mejoras de esa índole para su progreso y desenvolvimiento.

El gobernador y los ministros no concurrieron ayer a sus despachos

No asistieron ayer a sus despachos el gobernador de la provincia y los tres ministros. El Sr. Crovetto se encuentra en la Capital Federal, debiendo concurrir mañana a su despacho oficial, pues tiene concedidas algunas audiencias. Pasado mañana, como lo hemos anunciado ya, visitará, en compañía de los ministros y otros funcionarios, el Mercado General de Haciendas de Avellaneda.

En el Colegio Nacional se inauguró un ciclo de conferencias

En el salón de fiestas del Colegio Nacional fué inaugurado ayer ante selecta concurrencia el ciclo de conferencias a cargo de los profesores

Recto-Serol
contra Hemorroides

La mayoría de las substancias empleadas hasta la fecha, no tienen suficiente contacto con las partes atacadas. El nuevo invento de la fábrica alemana "M E R Z," o sea el RECTO-SEROL, penetra en los poros llegando hasta el verdadero foco de la enfermedad. Si su farmacéutico no lo tiene, pídalo por carta, agregando $ 3.- al único introductor: Pablo Harpe, Blanco Encalada 3145, Bs. As. U. T. 52. Belgrano 2596

Habitúese a mover el vientre todos los días.

Cuando su médico le dice que limpie su intestino, Vd. está obligado a hacerlo porque su organismo así lo requiere. La función digestiva es una de las más importantes para la conservación de la salud, ya que las sustancias nocivas que se van acumulando causan una serie de trastornos que afectan todo el organismo.

La acidez, inapetencia, fiebre gástrica, debilidad mental, etc., son consecuencias de la sequedad de vientre.

Dispuesto Vd. a cumplir con lo que le ha ordenado su médico, debe decidir el laxante que ha de tomar; esto es tan importante como lo primero, por cuanto la generalidad de los laxantes contienen sustancias nocivas e irritantes para el intestino.

El Neolaxan es, fuera de toda discusión, el más indicado para tomar, y es el que los señores médicos aconsejan por cuanto no contiene drogas, sino que está compuesto de sustancias puramente vegetales.

El Neolaxan tiene dos propiedades: es laxante y es tónico. He aquí el gran valor de este producto.

No titubee Vd., tome Neolaxan y le aseguramos que no se arrepentirá.

Dé a sus niños Neolaxan Aromático, de sabor dulce y efecto seguro.

En venta en todas las farmacias y en la Gran Farmacia Constitución, Lima y Garay. — Bs. As.

AVELLANEDA

CONTRA LAS AGENCIAS DONDE SE JUGABA HIZO LA POLICIA UNA BATIDA

Fueron hallados talonarios, boletas y billetes de loterías prohibidas, procediéndose a su secuestro

LOS ALLANAMIENTOS

(De nuestra agencia)

Dando cumplimiento a las órdenes de la Jefatura de Policía de la provincia, las autoridades de la seccional primera de esta ciudad, juntamente con el comisario inspector Sr. Stagnaro, realizaron ayer una batida contra las agencias donde se aceptaban jugadas de "quinielas", que, aunque no tuvo la intensidad que debió tener, ha dado positivos resultados.

Desde las primeras horas de la mañana dos comisiones comenzaron a realizar allanamientos, consiguiendo efectuar las siguientes comprobaciones de infracción a la citada ley: Agustín López, avenida Roca 193; María Fernández, Doce de Octubre 466; José Tubías, avenida Roca 1034; José Saraceno, Almafuerte 177; Luis Treves, avenida Mitre 121; José Reriz, Colón 630; Antonio Ferro, Pavón 122; Jos Iglesias, Dr. José M. Estrada 76; Arnaldo Alippi, Deán Funes 354; Ruperto Fernández, Sarmiento 474, y Oscar Pinovio, Malpú 141, en cuyo poder fueron hallados talonarios con anotaciones, boletas y billetes de loterías prohibidas, motivo por el cual se procedió a su secuestro y a la detención de los infractores.

Componían las comisiones el comisario inspector D. Florencio Stagnaro, los subcomisarios Alfredo Mayol y José D. Bruno, oficial inspector Justo A. Leguizamón, oficiales José Fonseca, José R. Viescas y Manuel Rodríguez y sargento Miguel Martínez, quienes trabajaron activamente en cumplimiento de la misión encomendada.

Hoy será puesto en posesión del cargo el comisario inspector de la zona

La jefatura de policía de la provincia dispuso el traslado del actual comisario inspector de la zona, D. Florencio Stagnaro, a la zona que tiene su asiento en Pergamino.

En su reemplazo ha sido designado el comisario inspector D. Américo Chaves, quien tendrá su asiento en la seccional 1a., haciéndose cargo de su puesto hoy a las 10, hallándose presente el ministro de Gobierno, el jefe de policía y el comisario de órdenes.

del establecimiento, que ha organizado el director del mismo, D. Rafael Alberto Arrieta. Abrió el acto el rector del Colegio y luego D. Aldo Romaniello ejecutó en el piano el estudio No. 3 en mi mayor, de Chopin.

Terminado ese número, el profesor D. César Díaz Cisneros disertó sobre el tema "Alberdi ante la filosofía y el derecho de gentes" y luego el señor Romaniello ejecutó "Staccato Caprice", de Vigrich.

Hubo un hecho de sangre en González Chaves

Informan de González Chaves que a la 1.30 de ayer, el vecino de Juan E. Barra, Paulino González, fué despertado por ruidos que una persona producía en la puerta de su habitación, pretendiéndola abrir. González salió del lecho revólver en mano y dirigió la palabra al intruso, y cómo éste no contestara, le hizo fuego tres veces consecutivas. Un proyectil hirió en el corazón al desconocido, produciéndole una muerte instantánea.

El extinto era, al parecer, alemán, y, según el informe médico, en el momento de ser muerto estaba ebrio. Minutos antes había descendido de un tren, suponiéndose que por el estado en que se encontraba se equivocó de casa y trató de penetrar en la de González, creyendo que era la suya.

Notas sociales

En la residencia de la novia fué bendecida ayer la boda de la señorita María Lidia Posatti con D. Adrián Guiard Grenier.

—Se ha formalizado el compromiso matrimonial de la Srta. Corina Ocampo con D. Ricardo J. Catalá.

—Ha quedado formalizado el compromiso matrimonial de la Srta. María Teresa Oleastro con D. Pedro A. Sureda.

—De Rosario, D. Miguel A. Espeche Casal.

—El martes de la semana próxima se ausentarán para Europa D. Florencio Ballesteros y su hija Elena.

—Es delicado el estado de salud de la Srta. Inés Delgado de la Serna.

—Es satisfactorio el estado de salud de Da. Ana B. de Correa.

—Se cumple hoy el primer aniversario del fallecimiento del apreciado vecino D. Juan Barbosa, que fué tan lamentado. Con tal motivo, la Federación de Sociedades Españolas y un grupo de los que fueron sus amigos le rendirán un homenaje a su memoria en el cementerio local.

Espectáculos

Coliseo Podestá. Compañía de sainetes de Juan Bono. A las 16: "Al buen lechón, fábrica de embutidos". A las 17.30: "El cantar de los tangos". A las 18.30: "Prepotencia". A las 21.30: "El cantar de los tangos" y "Prepotencia".

Teatro Argentino. Viernes próximo presentación de la compañía de operetas Odette Marion, en la que figuran Anita Orizona y Roberto Durot. A las 21.30: "La duchessa di Chicago".

Cine París: Película sonora "El pecado de los padres".

Select Cine: Película sonora "Espadas y corazones".

SEPELIOS

† JOSE C. PIEDRA, Q. E. P. D., falleció el 17 de mayo de 1930.— Su esposa, Brígida S. de Piedra; sus hijos, Benardino, Ricardo, Aurelio, Ernesto, Virginia; hermanos políticos, sobrinos y demás deudos invitan a sus relaciones a acompañar los restos del extinto al cementerio de Morón, hoy domingo 18 a las 9.—El duelo se despedirá por tarjeta.—Casa mortuoria, calle Gral. Paz 1120, Morón, F. C. O. Servicio de Antonio Reviello e hijos, Morón F. C. O. 4738 1-18

† LUIS CALUMI, Q. E. P. D., falleció en Quilmes el 17 de mayo de 1930.—Su esposa, Teresa G. de Calumi; sus hermanos Ramón y María C. de Kutschera; sus hermanos políticos, sobrinos y demás deudos invitan a sus relaciones a acompañar los restos del extinto al cementerio local hoy domingo 18 a las 10.—Casa mortuoria, Otto Bemberg No. 35 (Villa Argentina).—Servicio cochería Roverano. 1-18

† LUIS ARISTOBULO ARANDA TEMPO (POCHO), q. e. p. d., falleció en Tapiales el 17 de mayo de 1930.—Su señora madre, Rosa A. Tempo de Aranda; su hermanita Nélida Elsa; su abuelita Carolina G. de Tempo; sus tías Clara, Irene y primos Tempo y demás deudos invitan a acompañar los restos del extinto al cementerio de Flores mañana 19 a las 14.—Casa mortuoria, Tapiales, F. C. G. Bs. As.—Servicio casa Carlos Tarulla, Rivadavia 7358-62. 1-18

† EDUARDO ARTURO WOODWARD, comandante retirado R. N. R., falleció el 17 de mayo de 1930.—Su esposa, Clarissa Mortimer Court de Woodward; sus hijos Eduardo Arturo y Clarissa J. (ausentes); sus hermanos y demás deudos (ausentes) invitan a sus relaciones a acompañar los restos del extinto al cementerio Británico (Chacarita) mañana lunes 19 a las 10.30 horas.—Casa mortuoria, calle Santiago del Estero número 3329 (Olivos), F. C. C. A.—Nota: Servicio de autos de la empresa Deck, Maipú 695. 4924 1-18

† EDUARDO ARTURO WOODWARD, comandante retirado R. N. R., falleció el 17 de mayo de 1930.—El personal de la Sociedad Anónima La Transportadora Argentina invita a sus relaciones a acompañar los restos de su ex director gerente al cementerio Británico (Chacarita) mañana lunes 19 a las 10.30 horas.—Casa mortuoria, calle Santiago del Estero No. 3329 (Olivos), F. C. C. A.—Nota: Servicio de autos de la empresa Deck, Maipú 695. 4925 1-18

† EDUARDO ARTURO WOODWARD, comandante retirado R. N. R., falleció el 17 de mayo de 1930. — El directorio y personal de Chadwick, Weir y Cía. Argentina Ltda. invita a sus relaciones a acompañar los restos de su ex presidente al cementerio Británico (Chacarita) mañana lunes 19 a las 10.30 horas.—Casa mortuoria, calle Santiago del Estero No. 3329 (Olivos), F. C. C. A.—Nota: Servicio de autos de la empresa Deck, Maipú 695. 4926 1-10

† JOSE MARIA ORDUVINI, Q. E. p. d., falleció el 17 de mayo de 1930, confortado con los auxilios de la santa religión.—Sus hermanos Concepción C. de Vieites, Teresa, Juan Antonio y María Orduvini; su hermano político José J. Vieites, sobrinos, sobrinos políticos y demás deudos invitan a sus relaciones a acompañar sus restos al cementerio del Oeste mañana lunes 19 a las 9.30.—El duelo se despedirá por tarjeta. — Casa mortuoria, Carlos Calvo 791. — Servicio casa Lázaro Costa, Callao y Santa Fe, Cabildo y Pampa y Rioja 280. 2-18

† AGUSTINA URBISTONDO DE ERROTABEREA, q. e. p. d., falleció el 17 de mayo de 1930, confortada con los auxilios de la santa religión y la bendición papal.—Su esposo, Juan Mariano Errotaberea; sus hijos Eulalia, Alberto y Lola Lydis; su hija política Felisa Lamas; sus hermanos, hermanas políticas, sobrinos y demás deudos invitan a sus relaciones a acompañar los restos de la extinta al cementerio del Oeste hoy a las 10 hs.—Casa mortuoria, Fray Cayetano 563.—Servicio de la empresa M. J. Bisso, Sarmiento 4076, Gaona 455 y B. de Irigoyen 1254. 1-18

† RODOLFO MERZARI, Q. E. P. D., falleció el 17 de mayo de 1930. — Sus hermanos Luisa M. de Tosini, Victorio, Irene M. de Mosconi, Arturo, Humberto y Rosa M. de Franzetti; sus hermanos políticos Angel Tosini, Claudina T. de Merzari, Emilio Mosconi, Oliva P. de Merzari, Ema R. de Merzari y Romeo Franzetti; sus sobrinos, primos y demás deudos invitan a sus relaciones a acompañar los restos del extinto al cementerio del Oeste hoy domingo 18, a las 11 horas.—Unica invitación.—El duelo se despedirá por tarjeta. — Se ruega no enviar coronas.—Casa mortuoria, Espinosa 1146. —Nota: carruajes casa Bietti, Arenales 2829. 4839 118

† RODOLFO MERZARI, Q. E. P. D., falleció el 17 de mayo de 1930. — La razón social Merzari Hnos. invita a sus relaciones a acompañar los restos del extinto al cementerio del Oeste hoy domingo 18, a las 11 horas.—Unica invitación.—El duelo se despide por tarjeta.—Casa mortuoria, Espinosa 1146.—Nota: servicio casa Bietti, Arenales 2829. 4838 118

† SARA BONORA, Q. E. P. D., falleció el 17 de mayo de 1930, confortada con los auxilios de la santa religión y la bendición papal.—Sus padres, Juan Bonora y Dominga Cardinali de Bonora; sus hermanos Pedro, Andrés, Juan, Eduardo, Alberto, Arturo, María, Armando y Magdalena Bonora; sus hermanos políticos Judit Saraco de Bonora, María A. de Bonora y Delia B. de Bonora; sus abuelos, tíos, sobrinos, primos y demás deudos invitan a sus relaciones a acompañar los restos de la extinta al cementerio del Oeste hoy domingo a las 10.45.—Casa mortuoria, Gregoria Pérez 3333. —Carruajes y autos casa Mauricio y Francolini. Bf-1-18

† ROSA GIARDINA Vda. DE ZARAGNO, q. e. p. d., falleció el 16 de mayo de 1930.—Sus hijos Antonio, María Z. de Amatore, Gerónimo y Concepción Z. de Carosia; sus hijos políticos José Amatore y Víctor Carosia; su hermana Matilde V. de Artale, nietos, sobrinos y demás deudos invitan a sus relaciones a acompañar los restos de la extinta al cementerio de Olivos hoy domingo 18 a las 9.30 horas.—El duelo se despedirá por tarjeta.—Casa mortuoria, Agustín Alvarez 2476 (Florida, F. C. C. A.)—Servicio casa A. Trezza y Cía., Avenida Maipú 2559, Olivos, sucursales San Martín 2340, Centenario y Alvear, Martínez. 3462 B-1-18

† MANUEL NICANOR PAMPILLON jubilado del D. N. de Higiene, q. e. p. d., falleció el 17 de mayo de 1930, confortado con los auxilios de la santa religión y la bendición papal.—Su esposa Virginia Angeleri de Pampillon; sus hijos Julio Argentino y Carlos Alberto; su hija política Angela Christiansen de Pampillon; su hermano político Juan Angeleri; sus hermanos Carola, Laura, Julia y Pedro (ausente); sus nietos sobrinos, primos; su amigo Horacio Stariolo y demás deudos invitan a sus relaciones a acompañar los restos del extinto, al cementerio del Oeste hoy domingo 18 a las 10 horas.—Casa mortuoria Belén 641.—El duelo se despedirá por tarjeta.—Servicio casa B. Cattaneo y Cía, Gaona 3373 anexo Rivadavia 11376 sucursal Segurola 1984. 4747 118

† ANGEL FILIPPI, Q. E. P. D., falleció en San Fernando el 17 de mayo de 1930.—Su señora madre, Vicenta M. de Filippi; sus hermanos María F. de Forte, Elvira F. de Marsala, Josefina F. de Giannastasio y Victorio; sus hermanos políticos, tíos, primos, sobrinos y demás deudos invitan a sus relaciones a acompañar los restos del extinto al cementerio de esta ciudad hoy domingo 18 a las 10.30 horas.—Casa mortuoria, 11 de Septiembre 1962.—El duelo se despide por tarjeta. —Servicio casa Lestrade. 1-18

† JUANA ELISEA SIMONET, Q. e. p. d., falleció el 17 de mayo de 1930, confortada con los auxilios de la santa religión y la bendición papal.—Su señora madre, Juana P. de Simonet; sus hermanos Salvador M. Simonet y Manuela S. de Magliolo; sus hermanos políticos Fernando Crocco y Oreste Magliolo; su tía Lucía P. de Zelarrayán; sus sobrinos, primos, ahijados y demás deudos invitan a sus relaciones a acompañar los restos de la extinta al cementerio de Flores hoy domingo 18 a las 9.30 horas. — Casa mortuoria, Juan Bautista Alberdi 4050.—Servicio casa Mirás, Callao y Córdoba. 1-18

† MELANIA MONDADA DE STAGNARO, q. e. p. d., falleció el día 16 de mayo de 1930, con los auxilios de la santa religión.—Sus hijas Julia Angélica, Catalina María, María Ernesta; su hijo político Juan B. Galiardo; sus hermanos políticos María S. de Raggi y Carlos Raggi, Angela P. de Stagnaro; sus nietos Juan Manuel, Osvaldo L., Abel, Melania, Catalina, tíos, sobrinos y demás deudos invitan a sus relaciones a acompañar los restos de la extinta al cementerio del Oeste hoy domingo 18 a las 9 horas, previa misa de cuerpo presente a las 8.15 en la parroquia de Nuestra Señora del Rosario, calle Giribone y Rivera.—El duelo se despedirá por tarjeta. — Casa mortuoria, San Luis 569, Piñeyro — Servicio casa Mazzarella, Triunvirato 29, anexo Entre Ríos y Caseros. 1-18

† IRENE M. LEVERATTO DE COGORNO q. e. p. d., falleció el 17 de mayo de 1930, confortada con los auxilios de la santa religión y la bendición papal.—Su esposo, Emilio Cogorno; sus hijitos, María Elena Rosa y Emilio Luis Cogorno; sus padres, Ernesto J. Leveratto y María V. de Leveratto; sus hermanos, Armando, Amilcar, Amelia L. Mazzeo; sus hermanos políticos, Natividad P. de Leveratto, Reinaldo Mazzeo, María C. Vda. de Grosso, María Antonia, Rosa C. de Zolezzi, Luis T., María Esther, Luis J. Zolezzi; tíos, sobrinos, sobrinos políticos y demás deudos invitan a sus relaciones a acompañar los restos de la extinta al cementerio del Oeste, hoy domingo 18 a las 10 horas.—Casa mortuoria Ayacucho 1564.—El duelo se despedirá por tarjeta.—Se ruega no enviar coronas.—Servicio casa Iribarne, Callao 416 y Paraguay 3647|57. 18131 1-18

HOMENAJES

† BERNARDO BROCHER, Q. E. p. d., falleció el 19 de mayo de 1929 —El Centro Estudiantes Nacionales de Comercio de la Esc. Superior de Comercio Carlos Pellegrini invita al homenaje que se realizará en su memoria el 18 de mayo a las 10 horas en el Cementerio de Disidentes, Sección Alemana (Chacarita). 4653 217

† ORESTES MASSIGLIA, Q. E. P. d., falleció el 8 de febrero de 1930.— Los profesores, médicos y compañeros del Hospital Nacional de Clínicas invitan a todos sus amigos al homenaje que en su memoria se celebrará el día 18 del actual, a las 10 horas, en el cementerio del Oeste. — Punto de reunión: peristilo de la necrópolis. 4826 118

† ORESTES MASSIGLIA, Q. E. P. d., falleció el 8 de febrero de 1930.— La Escuela Normal de Profesores Mariano Acosta invita al personal, alumnos y ex alumnos de la misma al acto que en homenaje a su memoria tendrá lugar el día 18 del corriente a las 10 horas en el cementerio del Oeste.— Punto de reunión, peristilo de la necrópolis. 4405|4629 v18

† EMA MEDICI, Q. E. P. D., FAlleció el 27 de diciembre de 1929.— El personal directivo y docente de la escuela No. 15, C. E. 8o., invita a sus relaciones al homenaje que se tributará a su memoria el domingo 18 a las 11.30 horas.—Punto de reunión, peristilo del cementerio del Oeste. 4609 v18

PARTICIPACIONES

† SANTOS MACALUSE, Q. E. P. d., falleció el 12 de mayo de 1930 —Su esposa, María Isabel Shedden, hijos y nietos participan su fallecimiento y que sus restos fueron inhumados en el cementerio de Laprida, F. C. S.—Casa de duelo, Viamonte 1760 (Banfield). 4879 1-18

† FRANCISCO CELERIER, Q. E. P. d., falleció el día 13 de mayo de 1930, confortado con los auxilios de la santa religión y la bendición papal.— Su esposa e hijos y demás deudos participan a sus relaciones su fallecimiento y que sus restos fueron inhumados en el cementerio de Caseros (Est. Daireaux), el día 14. 17668 v. 18

† E. A. WOODWARD, Q. E. P. D.— La Comisión Directiva del Centro Navegación Transatlántica tiene el sentimiento de participar a sus asociados el fallecimiento de nuestro estimado y digno consocio Sr. E. A. Woodward, y les invita a concurrir al acto del sepelio de sus restos, que tendrá lugar en el cementerio Británico (Chacarita) el lunes 19 del corriente.—El cortejo fúnebre partirá de la casa mortuoria, Santiago del Estero No. 3329, Olivos (F. C. C. A.), a las 10.30 horas. 4851 19

† MARIO FEDERICO PALAVECINO, q. e. p. d., falleció el 16 de mayo de 1930, confortado con los auxilios de la santa religión.—Su esposa, Odette G. de Palavecino; sus hijitos Mario y Carlos Alberto; su señora madre, Juana P. de Palavecino; sus padres políticos, Alejo Gabet y Fernanda R. de Gabet; sus hermanos José, María Angela y María Argentina; sus hermanos políticos, tíos, sobrinos, primos y demás deudos participan a sus relaciones su fallecimiento y que sus restos fueron inhumados en el cementerio del Oeste ayer 17 a las 15 hs.—Casa de duelo, Cabildo 1123. — Servicio casa Miguel Costa, Cabildo 2850 y Congreso. 1-18

† ANA LAFOSSE DE EVRAT, Q. E. P. d., falleció el 16 de mayo de 1930, confortada con los auxilios de la santa religión y la bendición papal.—Sus hijos Erlinda E. de de los Santos, Carlos, Alfredo, María E. de Yanez y Ana; sus hijos políticos capitán Benicio de los Santos, Eulogio Yanez y Ana María de C. de Evrat; sus hermanas políticas Luisa E. de Burs y Elena B. de Lafosse; nietos, sobrinos, primos y demás deudos participan a sus relaciones el fallecimiento y que sus restos fueron inhumados en el cementerio del Norte ayer sábado 17 a las 10 horas.—Casa de duelo Uriarte 1957.— Servicio casa Iribarne Callao 416 y Paraguay 3647|57. 18132 1-18

FUNERALES

† DOCTOR GUSTAVO ZALDARRIAGA, q. e. p. d., falleció el 18 de mayo de 1928.—La familia invita a sus relaciones a las misas que por el eterno descanso de su alma se rezarán en la iglesia de San Nicolás de Bari el lunes 19 de mayo a las 11. 4902 v19

† INGENIERO ENRIQUE LOPEZ ALDANA, q. e. p. d., falleció el 19 de mayo de 1929, confortado con los auxilios de la santa religión.—La familia invita a sus relaciones a la misa que en sufragio de su alma se oficiará en la iglesia del Corazón Eucarístico de Jesús (Montevideo 1372), el 19 a las 11.30 horas.—Favor que agradecerán. 4504 v19

† LEONTINA CERINI DE LEYRO DIAZ, q. e. p. d., falleció el 18 de mayo de 1929.—Su esposo el Dr. Jorge Leyro Díaz; sus hijitos Susana, Leontina y Ricardo, y demás deudos, invitan a sus relaciones al funeral que por el eterno descanso de su alma se oficiará en la iglesia del Carmelo (Charcas y Pueyrredón) el lunes 19 del corriente, a las 10.30.—Favor que agradecerán. 4846 19

† JUAN J. GALUP, Q. E. P. D., FAlleció el 21 de mayo de 1929. — Su hermano Horacio M. Galup; su hermana política María M. Stolbizer de Galup; sus sobrinos Juan H., Luisa M. y Horacio F. Galup; tíos, primos y demás deudos invitan al funeral que por el eterno descanso de su alma se oficiará en la iglesia de San Miguel, Bartolomé Mitre y Suipacha, el miércoles 21 del corriente, a las 11 horas. — Favor que agradecerán. — El duelo se despedirá por tarjeta. 4844 21

† SERAFIN GONZALEZ, Q. E. P. d., falleció el 19 de mayo de 1929, confortado con los auxilios de la santa religión y la bendición papal. — Su esposa, Dominga Sahasquet de González; sus hijos Isabel G. de Ehuletche, Serafín y Delia González; su nieto Alberto Ehuletche, hermanos políticos, sobrinos y demás deudos invitan a sus relaciones al funeral que por el eterno descanso de su alma se celebrará el lunes 19 del corriente a las 11 horas en la iglesia de San Miguel.—El duelo se despedirá por tarjeta. 4497 v19

† JUAN HARBURU, Q. E. P. D., falleció el 18 de mayo de 1929.—Su esposa Estefanía Echeverría de Harburu; sus hijas María H. de López y Catalina H. de Harboure; sus hijos políticos Antonio M. López y José Harboure; sus nietos, hermanos políticos, sobrinos y demás deudos invitan a sus relaciones al funeral de cabo de año que se oficiará en la iglesia parroquial de Ramos Mejía el día lunes 19 del corriente a las 10 horas.— Favor que agradecerán eternamente. 4538 3-17

† MARIA LUISA CANESSA BOLLINI DE ZAMBONI, q. e. p. d., falleció el 20 de abril de 1930, confortada con los auxilios de la santa religión.— Su esposo, ingeniero José J. Zamboni; sus hijas María Luisa y Dora Isabel; su hermana Ida Elvira Canessa Bollini; sus tíos, hermanos políticos, sobrinos, primos y demás deudos, invitan a sus relaciones al funeral que por el eterno descanso de su alma se oficiará en la iglesia de Nuestra Señora del Pilar el martes 20 a las 11 horas.—Favor que agradecerán.—El duelo se despedirá por tarjeta. 4288 4-17

La Faja que Hace más Elegantes y Sentadores los Vestidos de Moda.

Esta nueva faja embellecedora MARVEL es la última expresión de las ventajas combinadas de embellecimiento y reducción que se pueden conseguir en una sola faja.

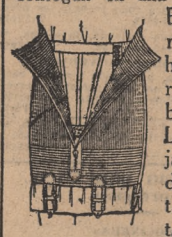

Es la faja moderna, hasta ahora inimitable. La semi faja interna de que está provista (véase el grabado) levanta, coloca y sostiene el abdomen en su lugar sin producir ninguna molestia.

El cierre automático de la faja exterior es irrompible, y por su flexibilidad se adapta maravillosamente a todos los movimientos.

Pida folletos explicativos de esta famosa faja.

SE ACUERDAN CREDITOS

MARVEL

PIEDRAS esq. VICTORIA BUENOS AIRES

Un gran estimulante del apetito

MIXED PICKLE en vinagre de Malta
PICCALILLI en mostaza
CEBOLLITAS en vinagre de Malta
PEPINITOS en vinagre de Malta

son nuestros famosos pickles preparados con hortalizas selectas y el más puro y fino vinagre de Malta, destilado en nuestras propias fábricas de Londres.

Están especialmente indicados para acompañar platos de carnes frías o calientes y pescados en general.

SE DIGIEREN FACILMENTE Y NO PRODUCEN ACIDEZ DE ESTOMAGO

Crosse & Blackwell

LA MARCA CONOCIDA HASTA EN LOS MAS APARTADOS CONFINES DEL MUNDO

Distribuidores: S. A. Imp. y Exp. HENRY GRENIER y Cía. Av. Leandro N. Alem, 621 - Bs. Aires

AVISOS CLASIFICADOS

COMPRA - VENTA E HIPOTECAS
CASAS, CAMPOS Y TERRENOS

MARIO LIVINGSTON
Representante general en Europa:
D. Alfredo H. Bustos, París, 9 Rue Boissy d'Anglás

UN MAGNIFICO TERRENO: Dentro de Callao, en el mejor barrio, vendo un terreno de 30 por 50 varas. Situación espléndida.

FINCA DE RENTA AL NORTE: Barrio distinguido. Departamentos amplios, cómodos y de lujo. Produce $ 36.960 al año y se vende en $ 350.000.

EN LA QUINTA HALE: Petit hotel nuevo, bien hecho y bien decorado, vendo en $ 110.000. Tiene bonita recepción, 4 dormitorios, 2 baños y dependencias.

EN LAPRIDA, VENDO: 3.200 hectáreas de campo refinado, apto para agricultura. Dividido en 5 potreros, 4 molinos, buena casa habitación, monte, etc.

HIPOTECAS AL 7 1|2 o|o EN M|N.: Doy. De preferencia sumas crecidas sobre casas de renta o campos centrales. Dinero de particulares. Respuesta y escrituración inmediata.

DIAGONAL NORTE 637. U. T. 6001 y 6002 Avenida.

17953 M-1

MANUEL E. BELZA
Av. Mayo - 605. U. T. 6149 Av.

Tocando Pueyrredón. Espléndido hotelito. Sin habitar y garage: hall, sal., escrit., comed., 3 piezas y baño sirv. Alt.: 5 dorm., 2 baños inst. $ 140.000, plazos.

Lo mejor del Norte. Propiedad interesante. Hermosa casa: hall, 5 habit., baño inst., 2 de sirv., garage. Alt.: Espléndida casa: Recep., 5 dorm., 2 regios baños inst. y depend. Está sin habitar. $ 110.000, plazos.

Av. Mayo y Sgo. del Estero. Gran casa de renta. Construcción moderna. Negocio y varios pisos. Renta el 10 o|o. Vendo $ 280.000, con cédulas.

Hipotecas, cédulas, trámite breve, dinero particular, interés más bajo de plaza.

18147 M-1

Casa fundada en 1910
Por V. P. CACURI.
Unica Oficina: Rivadavia 827.

CALLAO 1463. Notable residencia en altos y bajos para renta. Fácil pago.

FRENTE A SANTA FE.

Entre Callao y Pueyrredón, 14 x 55. Con cédulas. Da renta. ¡Atención!

CONVIENEN A TODOS

Mis remates de hoy y mañana. Lean avisos en la sección respectiva.

Otros informes: Rivadavia 827. — V. P. CACURI.

17989 M-1

GIMENEZ ZAPIOLA & Cía.
U. T. 2935|36 Avda. — Florida 239

VENDEMOS

En Palermo. Calle Juncal.
Un buen hotelito con amplia entrada, garage, hall, sala, antesala, escritorio, comedor, 5 dormitorios, cuarto de baño, cocina, w. c., vestíbulo, lavadero, patio, jardín, 2 habitaciones en altos y otra sobre el garage.
Con cédulas y facilidades.

18053 M-1

ADOLFO Y HUMBERTO CANFORA
Independencia 3514 — U. T. 1988 Mitre

LUJOSO PALACETE: Av. VERTIZ al 800. Jorge Newbery 1511, obra de los arquitectos Grecco Hnos. Edif. sin estrenar, frente puro estilo, sala, hall, living-room, escrit., gran gar., comedor, coc. econ. gas, toilette, antec. Altos: 4 dorm., terr., roperos embutidos, baños inst. con riquísimo gusto, calefacción centr., parquets, pinturas Stuphein, cloac., adoq. p., 30.000 $ y f., abierto día y noche (9 a 23 hs.). 97206 T 1 v 18

R. BRAVE
460 CORRIENTES 460

DINERO PARA HIPOTECAS

HAY disponibles cantidades de $ 50.000, 80.000, 100.000, 350.000 y 450.000, para dar en primera hipoteca sobre casas centrales o campos. Interés y condiciones corrientes.

ESQUINA AL NORTE

EN el barrio aristocrático, vendo un espléndido terreno esquina, apropiado para una gran casa de renta. Precio pesos 15.000.

TERRENO DE 20 POR 37

DENTRO de Callao, cerca de la Av. Quintana, vendo un terreno de 20 varas por 37. Precio $ 115.000.

PROPIEDAD DE LUJO, EN 12 POR 27

CERCA de Rivadavia y al Oeste Callao, vendo una finca nueva, compuesta de 2 casas. Cada una tiene hall, 7 habitaciones, 2 baños principales, decoraciones y parquets de valor. Reconoce 60.000 cédulas.

PETIT HOTEL EN $ 140.000

PISO bajo: hall, escritorio, ascensor, toilette, garage, cocina, etc. Recepción, amplia y lujosa, 5 dormitorios y 2 baños. Vendo en 140.000 $. Tiene hip. pesos 80.000.

UNA MANSION SEÑORIAL

EN ubicación destacada. En amplias dimensiones, hermosa recepción, muy lujosa y de un gusto refinado, 6 dormitorios, 3 baños, garage para 2 autos, ascensor, etc. Vendo a plazos.

RENTA 11 o|o NETO

PROPIEDAD nueva, muy central, ubicación de gran comercio. Consta de local de negocio, 12 departamentos, de 5 habitaciones, hall, calefacción, etc. Vendo en $ 350.000.

PROPIEDAD DE R

VENTA DE PROPIEDADES
CASAS, CAMPOS Y TERRENOS

AL CENTRO DE FLORES, AVENIDA Avellaneda 2038, cómodo hotelito nuevo, garage, se compra con poco más o menos 10.000 $ al contado, saldo a largos plazos, tratar en el mismo, de 9 a 11. M-3v19

AVDA. El Cano 3183 (entre palacios). Lujoso petit hotel, garage, recepción completa, 4 dormit., 2 baños, verdadera obra de arte. $ 15.000, resto cédulas y facilidad. M-3v19

ANDRES Arguibel y Gorriti 5901 (Palermo). Flamante casa, 3 salas, hall, escrit., pieza en altos, pisos parquets, baño instalado, cloacas, adoq., $ 5000 y 150 mensual. M-3v19

AV. Rivadavia 10586. Desocupada. Para cualquier negocio. Gran salón, 4 habitaciones, 2 entradas, cloac., adoq., etc., $ 7000 y 20.000 a 10 años, con 7 ojo. M-3v19

AL lado Nazca y Avellaneda, Morón 3118. Regio petit hotel, garage, sala, comedor, hall, 3 dormit., baño inst., cloacas adoq., terraza, etc. Flamante, 7000 $ cont. y 20.000 a plazos. M-3v19

A 10 mts. justos Triunvirato 3000 (con subt. Lacroze), Guevara 1582. Sin estrenar, 3 salas, 2 habit., baño, cloac., adoq. terraza, etc. 4000 $ cont. y 11.000 a plazos. M-3v19

AL lado del andén est. Colegiales, Lorete 2886, garage, sala, hall, comed., 3 habit., baño inst., detalles de lujo. Ocasión $ 10.000 al cont. y cédulas. M-3v19

A mts. plaza Flores, General Artigas 313, regio petit hotel. Obra de arte. Garage, recepción, 3 dormit. ,etc., $ 15.000 y cédulas. Sin estrenar. M-3v19

AVDA. Flores 1037. Como para médico. Regia casa, sala, hall, 4 habit., 8000 y facilidades. M-3v19

BELGRANO, a media cuadra de Cabildo, regio petit hotel de 7 habitaciones, garage y cómodas dependencias, construcción a todo costo, en 10x44 varas, vendo con cédulas y facilidades de pago; M. E. Malberti. Lavalle 560. M-3v25

BOYACA y Méndez de Andés 1896. Regia casa, sala, escrit., hall, comed., 3 habit., baño inst., cloac., adoq. pago, etc., $ 9000 al cont. y 18.000 a plazos. Ver Lavalle 1141. M-3v19

BARRANCA Belgrano, vendo aristocrática residencia, amplia recepción, 5 dormitorios, dependencias, jardín, garage, terraza, 66.000 $, 15 años plazos, Luis María Campos 1220. T-3

BUENA casa, Viamonte, altura Azcuénaga, $ 45.000, venden Arturo Santiso y Cía., Rivadavia 971. T-3

BELGRANO, hotelito nuevo, con cédulas. se vende; Pampa y Estomba. B-3v18

BOVEDA en Recoleta vendo tratar Montevideo 855 de 17 a 19 horas. T-3v19

COMPAÑIA NACIONAL DE TIERRAS
1141 LAVALLE 1141

Hoy domingo como todos los días, atendemos al público de 8 a 19 hs. Disponemos de 30 automóviles para que los interesados visiten sin compromiso alguno cuantas casas deseen. No hay gastos ni comisiones.

OFERTAMOS

AVDA. SAN MARTIN Y DONATO ALVAREZ. Ocasión. Sala, 2 habit., pieza en altos, baño, cocina, cloacas, adoq. pago, 3500 $ al contado y 7000 a plazos.

AVDA. SAN MARTIN 1500, 10 x 40, jardín al frente y al fondo, 4 habitac., comedor, baño, cloacas, adoq. pago, etc., 5500 $ al contado y 10.000 a plazos.

AVDA. GAONA Y GRAL. ARTIGAS. Sala, hall, comedor, 3 dormit., baño inst., cloac., adoq., etc., 7500 $ al contado y 153 $ mensual.

CABILDO Y CONGRESO. Ocasión, 10 x 30, jardín, entrada auto, 3 habit., en cal, baño inst., cloacas, adoq. pago, etcétera, 4000 $ al contado y 11.000 a plazos.

SANTA FE 4900, a una cuadra. Sala, hall, 4 habit. etc. Moderna, 8000 $ al cont. y 15.00 de plazos. r

AVDAS. JONTE Y SEGUROLA. Moderna, jardín, 2 habit., baño inst., amplia cocina azulejada, $ 3000 al contado y 7000 a plazos.

Con o sin garage, casas grandes y chicas en todos los barrios y de todos los precios desde $ 2000 al contado hasta 50.000 disponemos permanentemente 5000 casas en venta. Pidan el catálogo ilustrado con fotografías de las casas en venta. Compañía Nacional de Tierras, Lavalle 1141. M-3

CASITA chicha. 2 habitaciones, baño instalado, cocina y dependencias, en 10 por 20 varas, a 20 metros de la avenida Nazca, vendo facilidades. M. E. Malberti. Lavalle 560 M-3v20

CABALLITO, José Bonifacio 1529, vendo buena casa en 28.000 $, con facilidades, sala y 5 piezas, baño. Visitese 10 a 17. M-3

CON 9000 $ al contado, vendo mi casa Niceto Vega 4958, sala, comed., 3 habit., vestib. Es moderna. Un paso de Canning y Rivera. M-3v19

CON garage, petit hotel, Gorriti 5121 y Serrano (Palermo), recepción y 4 dormit., detalles de lujo, $ 7000 y facilid. M-3v19

CASA esquina y petit hotel, garage, 27.500 $, 22.000 cédulas; Thames 2293; teléfono 7779 Palermo. T-3

CAMPO valor $ 120.000 en Entre Ríos vendo o permuto por casa o terreno. Piriburu, San Martín 262 M-3v18

EN lo mejor de Villa Urquiza, 3 hermosas chalets sólidamente construídos, dotados de lujo y confort, desocupados y sin estrenar, poseen gas, artefactos eléctricos y sanitarios, visitense sobre 10.000 pesos cada uno, con facilidad pago, liquidaremos; Altolaguirre 2388-2390. T-3v19

ESPERANZA 3354 (V. Devoto), jardín al fondo, sala, comed., 2 dormit., baño, cloacas, $ 4000 al contado y 140 por mes, sin interés en 10 años. Vendo por sentarme. M-3v19

ESPINOSA 1508, al lado de Gaona (Caballito), regio petit hotel, garage, sala, hall, comedor, 3 dormit., baño, etc. Es nuevo, $ 10.000 cont. y 20.000 a plazos. M-3v19

ENTRE Ríos al 1200, casi esquina San Juan, regia casa de renta, altos y bajos, con salón de negocio, familia, vestíbulo, Manuel G. Reina, San Pedrito 65 (dirigirse por carta). T-3

EN 22.000 $ total, con 5000 $ cont., vendo, Avda. Forest 855, sala, hall, 3 habit., cloac., adoq. Moderna. Sin estrenar. M-3v19

ENTRE Ríos por Belgrano, buena casa vendo como terreno, urgente; tratar Victoria 1928. T-3v20

HOTELITO estilo inglés, a todo confort con recepción, tres dormitorios y garage. Calefacción central; Ocampo 2590 entre Av. Alvear y Las Heras. Precio $ 50.000. Hay facilidades M-3v18

LOMAS, se vende casa quinta, media cuadra del Teatro Español; tratar Necochea 215. M-3v19

PETIT hotel, moderno, con garage, a 1 cuadra Gral. Artigas y Avellaneda, venden en $ 55.000 A. Santiso y Cía., Rivadavia 971. T-3

RIVADAVIA 13199, esquina Colombres, terrenos 20x40, $ 26 mens.; De Vincenti, Reconquista 144. T-3v18

SE comunica a los interesados por el término de tres días que el ingeniero civil D. Alvaro G. Buldrini va a proceder el día 28 de mayo del corriente año a la mensura administrativa de fracción de tierra sección 5a., zona de influencia, paraje denominado Coquelén, del Territorio Río Negro, concedido en arrendamiento a su señor Bernardo Marculián. T-3v1

SE vende casa barrio norte, próximo a Córdoba y Pueyrredón, 4 departamentos, especial para clínica; tratar por carta únicamente; a E. Urquiza, Córdoba 2675 Sin intermediarios. T-3v19

SOBRE Pueyrredón, próximo a Santa Fe, vendo terreno: 12 varas de frente por 56 de fondo, en $ 50.000 al contado. No trato con corredores; Rodríguez Peña 1033 T-3 v.18

SOBERBIA residencia. Barrancas de Belgrano, esquina. Jardín, garage. Se quiere con poco efectivo V. P. Cacurí; Rivadavia 827 M-3v18

SOBRE límite Capital, Villa Madero, vendo dos manzanas tierra; tratar Chacabuco 457. M-3

TERRENO en Belgrano, único lote en 1 cuadra, ubicación espléndida, rodeado de palacetes, 16 x 37 varas, 1/4 parte contado, resto largo plazo, vende M. E. Malberti. Lavalle 560. M-3v3

TERRENOS Rivadavia 7500, 11x60 y 8600 10x40, R. Falcón hado 1368, 329 varas vende De Vincenti. Reconquista 144. T-3v18

TERRENO Mármol, Venezuela, 340 varas cuadradas, vendo a plazos; tratar Entre Ríos 1716. T-3

VENDO en Piñeyro, Avellaneda, lote 10x45.80 metros con construcciones antiguas y pesebres. Charione 941. Tratar dueño Victoria 476, Buenos Aires, de 15 a 19. T-3

VENDO casa con garage, 4 habitaciones principales, dependencias y jardín, Caballito Norte, Paramaribo 867/73. Véndese en sólo $ 10.000 al contado. Precio pesos 25 000. Cédulas y plazo.

VENDO chalet 7 piezas, con vent., 1. jardín, v. d. parque, esq. Campana 2906. M-3

PERMUTAS

A 1 cuadra de Rivadavia, Caballito, entre mansiones, regio petit hotel; Puán 120-26, permuto por campo, terrenos o casitas. T-4v20

PERMUTO dos hectáreas campo en todas provincia Santiago del Estero, por casas esta ciudad; Maipú 1130, Rosario. Rossi. M-4v19

COMPRA Y VENTA DE HACIENDAS

Iturraide Hermanos

Sarmiento 459. U. T. 2833 Retiro

1000 vacas vendemos, especial clase Durham, casi totalidad marca líquida, muchas de 4 a 7 años, preñadas, muy buen estado. En Alejandro, F. C. C. A., provincia de Córdoba. 4856 M-5

ARRENDAMIENTO DE CAMPOS
PEDIDOS

John Campbell y Cía.

San Martín 201.—U. T.

1437 y 6294 Avenida

NECESITAMOS EN ARRENDAMIENTO:

1000 a 1500 hect. cerca de Bs. As., para ganadería y agricultura, con población.

1500 a 2000 hect. Lincoln o alrededores, para ganadería.

2000 a 4000 hect. para invernada, Pehuajó, Trenque Lauquen o Rivadavia. Contestaciones inmediatas. 18107 M-p6

OFRECIDOS

ARRIENDANSE 2200 hects. en Rauch, campo flor empastado, linda con c. partido de Tandil, dividido en 4 potreros con aguadas, poblaciones, alambrados recién hechos, apto para ganadería, tambos y agricultura; precio moderado; entrega inmediata; tratar Galileo 2441. M-6v19

ARRENDAMOS en Mar del Plata 200 hectáreas campo flor con mejoras. Cerca estación. Especial para tambo o invernada. Olivero y Peró; 25 de Mayo 749. M-6v18

ARRIENDO o vendo 627 hectáreas próximas a Río Cuarto, campo especial para agricultura, ganadería, muchas mejoras; Moldes 2174, Capital. T-6

ZONA Pergamino, sobre varias estaciones de los Ferrocarriles Pacífico, Central Argentino y Compañía General, damos en arrendamiento por varios años, potreros de 200 ó 300 hectáreas, hasta un total de 2000 ha. de campos excepcionales, alfalfados, con buenas aguadas y otras comodidades. Francisco Marzano e hijos, 25 de Mayo 267, Buenos Aires, o en Salto, F. C. C. B. A. M-6v18

ZONA Canals, sobre las estaciones Olmos y San Severo y próximo a Asunta, damos en arrendamiento potreros muy pastosos desde 300 hectáreas, hasta un total de 4000 descansado de varios meses. Con aguadas muy buenas, de agua dulce, de surgentes y molinos. Se arriendan por un corto período, o por varios años. Dirigirse a Francisco Marzano e hijos, 25 de Mayo 267, Buenos Aires, o a Antonio Campos, establecimiento Las Lomitas, Olmos, F. C. C. A. M-6v18

ARTICULOS RURALES
OFRECIDOS

MOLINOS "WELCOME" artículos rurales, materiales construcción. Soliciten catálogos; Rizzo. Alsina 2899; 32-26 Cuyo. MC-95v6j

DINERO PEDIDO
OPERACIONES DE CREDITOS PRESTAMOS E HIPOTECAS

CAPITALISTA necesito para explotar producto medicinal; Corrientes 4626. T-7

DIRECTAMENTE tomo 8000 al 11 por ciento, sobre propiedad. Benoit, Amenábar 2051, Belgrano 0958. B-7v19

NECESITO para primeras hipotecas bien garantidas sobre casas centrales Capital, $ 9000, 11.000, 12.000, 14.000, 15.000, 16.000 y 18.000. El prestamista no paga comisión y evita escribano. Lavalle 1141, Esteves. M-7v19

NECESITO en 1a. hipoteca $ 11.000 sobre casa en Flores, Lobos 3266. Vale el doble. M-7v19

NECESITO $ 13.000 en primera hipoteca (sin corredor). Gurruchaga 1493. M-7v18

NECESITO $ 12.000 en primera hip. sobre casa Gibson 4172. Tratar hoy o mañana. M-7v19

NECESITO en primera hipot., 9000 $ sobre mi casa Darwin 1081 (Palermo). M-7v19

NECESITO 7000 $ en hipot. por mi casa Argerich 3509 (una cuadra Avda. San Martín y Tres Cruces). M-7v19

NECESITO en primera hipot., $ 14.000 casa calle Avenida Forest 1027, tratar allí. M-7v19

NECESITO $ 15.000 sobre mi casa Tandil 2624 (Flores), en primera hipoteca. M-7v19

NECESITO $ 80.000, segunda hipoteca 1 año, buena propiedad, centro, Santa Cruz, Reconquista 165. T-7v19

NECESITO 12.000 $ para primera hip. Ver y tratar Acha 1701, esq. Pino. M-7v19

NECESITO $ 16.000 en 1a. hipoteca. Tratar Gorriti 4886. M-7v19

PARA oficina de remates, en plena marcha y con extensa clientela, se necesita socio o capitalista que desee evolucionar en anticipos, operaciones bien garantidas y de buena utilidad mensual. Por carta a M. P. 33, en este diario. M-7v24

DINERO OFRECIDO
OPERACIONES DE CREDITOS PRESTAMOS E HIPOTECAS

A PROPIETARIOS de casas o terrenos acuerda préstamos con o sin hipoteca para devolver en 20, 25 y 30 meses. Banco "El Ahorro". Lavalle 302, De 3 a 7 horas. M-8v2

A empleados y propietarios, acuerda créditos a 10, 20 y 30 meses. Banco Habilitador Argentino. Victoria 640. M-8 v

A HEREDEROS Y SUCESIONES, doy dinero en 48 horas, Larrondo; Lavalle 1268. A-8v23

BUENA garantía, bajo interés, doy préstamos 45.000 hipoteca. Capital, provincia; escribanía Calafatyud. Lavalle 1342 T-8v1

POLIZAS, ALHAJAS, BRILLANTES Y PIEDRAS PRECIOSAS
VENDEN

CREDITOS L. RETTES le acuerda a Vd. en alhajas de primera calidad y sin recargo de precios, grandes facilidades de pago; Cangallo 641, esc. 23, piso 1o. MC-9v 14

ARTICULOS PARA LAS FIESTAS MAYAS

BANDERITAS de seda, escarapelas, juegos de invierno, baleros, trompos, bolitas, útiles para colegios, ventas únicamente a comerciantes, corredores. Depósito de las hojas de afeitar.
"VENUS"
de calidad insuperable. Unicos importadores, Benítez Hnos.; Belgrano 2740. U. T. 47 Cuyo 3177. T-11v19

ESCARAPELAS, banderitas, recortes bolitas y bolones Norte, trompos, naleros, juegos de sociedad, papel crepe seda papel y juguetería. J. Pes; Humberto 1 2759. T-11v15

SERVICIO DOMESTICO
PEDIDO

AMAS DE LECHE

NECESITO ama de leche; Sulpacha 1387, depto. D. T-12v18

COCINERAS

AYUDANTA cocinera se necesita, calle Santa Fe 3577 M-12v19

COCINERAS competentes, con referencias, necesitase, Av. San Martín 3021, Florida, Central Argentino, teléfono 15 Florida. M-12v18

COCINERA y pequeños quehaceres, necesita joven familia; Cárlos Calvo 2451, tratar 10 adelante. T-12v18

COCINERA práctica y pequeños quehaceres, sueldo 65, se necesita; Tres de Febrero 2238. B-12v1

COCINERA se necesita sin pretensiones, recomendada, sueldo 70 $; Amenábar 2349 M-12v

COCINERA y demás quehaceres, seria, con buenos informes, necesita poca familia; Larrea 687. M-12v20

COCINERA para cocina sencilla, se necesita, sueldo $ 60; Charcas 2674. T-12v18

COCINERA sencilla, 60 $, se necesita; Aguilar 2306. T-12v20

COCINERA se necesita; tratar Cabildo 400, ocurrir de 9 a 11. T12v19

COCINERA se necesita, recomendada, Vlamonte 1732, 2o. piso. T-12v20

MADRE e hija, cocinera y mucama, necesito; Ugarteche 3050, piso 5o., departamento 105. T-12v19

COCINEROS

COCINERO o cocinera para sanatorio, con buenos certificados, sueldo pesos 150, se necesita, ocurrir de 9 a 10.30 o de 17 a 19, Perú 1102. T-12v20

LAVANDERAS

SE necesita lavandera, planchadora, tratar Río de Janeiro 464. T-12v18

MUCAMAS

MUCAMA que tenga buenas recomendaciones y presencia, se necesita, para comedor. Tratar 9 a 11, Arenales 1855, 4o. piso. T-12

SERVICIO DOMESTICO
PEDIDO

MUCAMAS

MUCAMA general que sepa servir la mesa, con buenos informes, necesitase; Cerrito 1241. T-12

MUCAMA general o sirvienta, se necesita; informes U. T. 439 Tigre. M-12v1

MUCAMAS, doy buena pensión y comodidades, precio módico; B. Mitre 2227. M-12v21

MUCAMA general, para estancia, necesito, Malabia 2167, de 9 a 12. T-12

MUCAMOS

MUCAMO portero de buena presencia, para casa de familia, indispensable informes muy buenos, se necesita en Paraguay 2512; ocurrir únicamente de 14 a 16. T-12 v.19

MUCAMO para comedor y limpieza, se necesita, ropa negra, con buenos informes; tratar Rodríguez Peña 1874, de 10-16. T-12v19

MUCAMO de comedor, de buena presencia, recomendado, con retiro, se necesita; Posadas 1370, tercer piso. T-12v18

MUCAMO joven necesito, general, con informes; Federico Lacroze 1882, de 9 a 10. T-12

MATRIMONIOS

MATRIMONIO necesitase para estancia cocinera y mucamo busca familia, sueldo 130 $, presentarse de 10 a 13; Juncal 2092, 2o. piso. T-12v19

MUCHACHAS

BELGRANO, necesito muchacha de 15 o 16 años, ayudanta quehaceres, casa italiana, sueldo $ 25; José Hernández 2535 T-12v19

CHICA para casa de dos personas se necesita, de 12 a 15 años; Charcas 788, 4o. piso, inútil presentarse sin recomendación. A-12

CHICA 14 - 16 años, ayudar quehaceres, necesita matrimonio; Cerrito 1163, U. T. Plaza 4821. T-12 v.18

CHICA de 16 años se necesita para ayudar quehaceres, sueldo 20 $; Paraná 1159. T-12

CHICA para ayudar pocos quehaceres, se necesita, tratar Neuquén 2077; U. T. 3914 Flores T-12v19

CHICA para ayudar quehaceres matrimonio solo, se necesita; Austria 1860, depart. T. M-12

CHICA para matrimonio necesitase, presentarse hoy; Cerrito 655, Depto. 22. T-12

CHICA 16 años para niñera, se necesita; Helguera 2674, U. T. 1390 Devoto. T-12v18

CHICA necesito pequeños quehaceres, 24 de Noviembre 1380. T-12v18

MUCHACHA para ayudar quehaceres necesitase, hay sirvienta; San Pedrito 732, U. T. 66 Flores 3607. T-12v20

MUCHACHA para matrimonio solo, trabajo liviano, hay mucama y cocinera, necesítase; Santa Fe 2735. T-12v20

MUCHACHA seria, de 17 a 20 años, que entienda algo de cocina, se necesita para poca familia; Gallo 1581. T-12v19

MUCHACHA para pequeños quehaceres, necesito; Boyacá 448. T-12v19

MUCHACHA necesito, pocos quehaceres $ 25. Sáenz Peña 788. T-12 v 19

SE necesita una muchacha para ayudar los quehaceres domésticos, para matrimonio solo, presentada por sus padres; Avenida América 3265. T-12v18

SE necesita una chica, de 13 a 14 años, pequeños quehaceres; Lavalle 510, 0 so 8. M-12v18

MUCHACHOS

CHICO para mandados y un poco de limpieza, necesito; presentarse Moreno 2074. M-12v19

CHICO o chica necesito, se viste y se calza, 10 $; Córdoba 2282. T-12

MUCHACHO 14 años, para limpieza y mandados, se necesita; Callao 1699. T-12v19

MUCHACHO para mucamo general se necesita, sueldo 40 $; Arenales 1653. T-12v1

NIÑERAS

NECESITASE niñera recomendada, para la ciudad de Pergamino, atendiendo dos de 3 y 5 años, tratar Cerrito 1194 2o. piso, de 9 a 1 hora. T-12v18

SIRVIENTAS

NECESITO sirvienta argentina, todo trabajo, sabiendo cocinar, recomendada Paraná 631, 2o. p. derecha. T-12v18

SIRVIENTA checoeslovaca o alemana joven, con buenas costumbres, para matrimonio solo, se necesita, tratar Sarmiento 495, Depto 4, Caballito T-12

SIRVIENTA seria, para todo trabajo, que entienda cocina, con recomendaciones, se necesita, sueldo 60 $; Valle 948, Caballito. T-12v20

SIRVIENTA se necesita, que sepa cocinar, para matrimonio, todo trabajo, buenas referencias, buen sueldo; Canning 2426, depto. 1. A-12v18

SIRVIENTA se necesita para persona mayores, entiende algo de cocina, sueldo 60 $; Paraguay 2978, U. T. 44-2895 T-12v1

SIRVIENTA que entienda de cocina para matrimonio solo, sueldo $ 60, se necesita; Pueyrredón 2324, 3er. piso. T-12v1

SIRVIENTA necesito para lavar y planchar y otros quehaceres, $ 70; Rioja 3320, Olivos, presentarse de mañana. T-12 v. 19

SIRVIENTA para matrimonio, con una nena, necesito, buen sueldo; santiento 2081 3o p., dep. 55

SIRVIENTA para todo trabajo, con recomendaciones, se necesita; Senillosa 220. T-12v20

SIRVIENTA para todo trabajo, que sepa bien cocinar, necesítase; Gral. Paz 1259. T-12v20

SIRVIENTA para todo trabajo menos cocina, necesítase, buen sueldo; Piedras 437, 2o. piso. T-12v.19

SIRVIENTA para todo trabajo de matrimonio solo se necesita; Avellaneda 1714. T-12v19

SIRVIENTA para todo trabajo que sepa algo cocina, pieza y sueldo; San Martín 424, piso 3o., E. T-12

SIRVIENTA se necesita, que entienda bien de cocina, con recomendaciones; Pino 2270. B-12v20

SIRVIENTA con recomendación necesito, que entienda cocina, 60 pesos; Llavallol 3748 (Devoto). T-12v20

SIRVIENTA con buenos informes, para poca familia necesítase; San Nicolás 67. T-12v20

SIRVIENTA española recién llegada necesito, sueldo 40 $, hay mucama; Cabello 3701. T-12v20

SIRVIENTA que entienda de cocina, necesito, hay mucama; Cabildo 3701. T-12v19

SIRVIENTA que sepa cocinar, necesito; Guatemala 6002 esq. Arévalo. T-12v20

SIRVIENTA para todo trabajo, se necesita; Av. San Martín 1758. T-12

SIRVIENTA necesito, calle Soler número 4311. T-12

SIRVIENTA necesito por medio día; Saavedra 829. T-12v20

SIRVIENTA necesito, todo trabajo, poca familia; Charlone 448. T-12v19

SIRVIENTA joven, se necesita, sueldo $ 40; Carcarañá 328, Boca. T-12v19

SIRVIENTA para todo trabajo, se necesita; Méjico 2539. T-12v19

SIRVIENTA que entienda de cocina, se necesita; Arenales 1653. T-12v18

OCUPACIONES DIVERSAS

SEÑORA seria, para todo servicio, cocina sencilla, necesita persona mayor. Por carta J. Bosch. Esteban Echeverría F. C. Sud. M-12v18

VALET para hotel, con buena letra, se necesita; escribir Av. de Mayo 935. M-12v19

SERVICIO DOMESTICO
OFRECIDO

COCINERAS

A familia extranjera ofrécese, buena cocinera, excelentes recomendaciones de varios años de familias distinguidas, sueldo 100 $; contestar por carta a Rubiños Guanacache 2050, Dpto. 3, Belgrano. M-13v18

COCINERA provinciana, recién llegada, ofrécese, amasa y hace postres, y una mucama, juntas o separadas, buenos informes, pueblo cercano o Capital; Alsina 2138. T-13v19

COCINERA argentina muy competente, repostera, amasa, ofrécese con mucama, buenos informes, persona seria, sueldo 100 pesos; Charcas 1929. A-13v19

COCINERA italiana, se ofrece, poca familia, con recomendaciones; Lacar número 2794, Juana Gal. M-13v19

COCINERA de profesión, ofrécese recomendada, muy competente. Humberto 1, 3002; U. T. 2312. Mitre. I 13v1

COCINERA profesión se ofrece, o suplenta, familia distinguida, recomendaciones de cuatro años; Arenales 1155. M-13v18

COCINERA vasco-española, con buenos informes, ofrécese; Charcas 1310, U. T. 44-4837 Retiro. B-13v18

COCINERA competente o suplenta, se ofrece, ciudad o campo; Charcas número 1582, Depto. 9. M-13

COCINERA venecíana se ofrece, suplente, muy competente; tratar personalmente San Salvador 5240. M-13v20

COCINERA y pequeños quehaceres, con buenas recomendaciones, poca familia, se ofrece; Callao 906. A-13

COCINERA española se ofrece, joven, con cama adentro, sueldo $ 70; Tucumán 1671. A-13

COCINERA alemana, competente, ofrécese, efectiva o suplenta; Besares número 3583, Saavedra. B-13v20

COCINERA se ofrece, con recomendaciones, altura Bmé. Mitre 1500, Pasaje La Piedad 21, depto. 2. T-13v19

COCINERA de profesión, se ofrece, bien recomendada, $ 120; U. T. 66-4080. M-13v19

COCINERA argentina, se ofrece, corta familia; Charcas 1582, Depto. 9. M-13v18

COCINERA ofrécese, con muy buenas recomendaciones; Mansilla 3284. A-13v18

COCINERA se ofrece, de profesión, italiana, competente; Cramer 774. M-13

COCINERA provinciana, se ofrece, buenos informes; Rodríguez Peña 1370. T-13v20

COCINERA sencilla para casa de familia, se ofrece; Lucas 1357. M-13v18

COCINERA con nene 3 años, ofrécese, recomendada; Montevideo 768. M-13

COCINERA extranjera, se ofrece, sabe amasar; Arenales 1693. M-13

COCINERA y mucama, juntas, se ofrecen; tratar Vidal 2562. B-13v19

DOS hermanas, cocinera y mucama, se ofrecen, competentes, recomendadas, ciudad o campo; Cerrito 1319. M-13v18

OFRECESE cocinera joven, con recomendaciones; Cangallo 1270. A-13v19

SEÑORA ofrécese, con dos chicos, para cocina o limpieza, sin pretensiones y sin sueldo, dándole pieza al marido, buenos informes y garantía; Sgo. del Estero 2138, Dpto. 3. M-13

SE ofrece cocinera criolla, bien recomendada, con retiro; Anchorena 1250, U. T. 6521 Juncal. T-13v18

SE ofrece cocinera provinciana, con cama para ella y su hijo que trabaja afuera; Amenábar 365. M-13v18

COCINEROS

AYUDANTE de cocina o mucamo de pensión, se ofrece, con referencias; Independencia 1868, Dpto. 6. M-13v18

CHEF cocinero, pastelero, francés, recomendado, ofrécese para familia, teléfono 41-0916 Juncal. M-13v18

COCINERO pastelero muy competente, muy buenos informes, se ofrece para familias; U. T. 41-0472. M-13v19

COCINERO profesión, se ofrece familia, buenos informes, Las Heras 1826; 44 Juncal 2406. M-13 v. 18

COCINERO italiano, se ofrece, para casa familia particular, buenos informes; Arenales 1602. M-13v18

COCINERO criollo, para estancia, sin pretensiones, se ofrece; Cerrito 131, pieza 12. M-13 v. 18

COCINERO joven ofrécese para familia, recomendación 7 y 3 años; teléfono 41-1493. M-13v19

COCINERO japonés, profesión, primer orden, se ofrece para familia; U. T. 2915 Barracas. A-13v18

COCINERO repostero pastelero, se ofrece buena recomendación, Uruguay 1062; U. T. 41 Plaza 2439. M-13 v.18

COCINERO francés, joven, ofrécese casa pensión o restaurant, buenas referencias; U. T. 1174-44. T-13v18

SE ofrece cocinero para familia, sin pretensiones; U. T. Juncal 4837. T-13v18

CASEROS

ADMINISTRADOR casero, etc., se ofrece, certif., cédula, bien recomendado, D. Juan; Mansilla 2741. B-13v19

SRA. ofrécese para cuidado de casa o departamento, casa sería; tratar por carta M. Gutiel, Arenales 1685. A 13

LAVANDERAS

LAVANDERA y planchadora competente, buenas recomendaciones, por día o por mes, ofrécese; Charcas 1964. M-13v20

LAVANDERA se ofrece para lavar en su casa, calle Nazarre 4463, V. Devoto. M-13v19

LAVANDERA se ofrece por día, 2.40 $; Pueyrredón 1435. A-13

LAVANDERA se ofrece por día; Gurruchaga 2457, U. T. 71-7903. T-13v19

SE ofrece lavandera planchadora, por día o medio, con b. informes; Del Carmen 1776. M-13

SEÑORA se ofrece, para lavar y planchar, a domicilio; calle Peña 2475. T-13v20

MUCAMA

MUCAMA de adentro o general, para matrimonio o poca familia, bien recomendada, ofrécese; tratar Lavalle 910. M-13v18

MUCAMA planchadora ofrécese con buenas recomendaciones; Arenales 2109. A-13v18

MUCAMA de adentro o niñera se ofrece, presentada por sus padres; Callao 2050, U. T. 4456 Juncal. A-13v20

MUCAMA sería ofrécese para adentro, sabe planchar, sueldo $ 50; Del Carmen 740, pieza 14. A-13v18

MUCAMA se ofrece para estancia, muy recomendada, tratar Campos Salles 2 Niñez. B-13v1

MUCAMA de buena presencia, se ofrece con buenos informes; Libertad 1349, U. T. 0342 Plaza.

MUCAMA de adentro o afuera, ofrécese, con recomendaciones; Azcuénaga 1323. A-13

MUCAMA joven, española, ofrécese, de adentro, con recomendación para familia extranjera; Paraná 649. A-13

MUCAMA se ofrece, con buenas recomendaciones, o cocinera sencilla; Santiago del Estero 1939. M-13v19

MUCAMA se ofrece, con recomendaciones de varios años; Bmé. Mitre 1684. M-13v18

MUCAMA para comedor se ofrece, con recomendación, Santa Fe 1276. M-13v21

MUCAMA con buenos informes se ofrece, con o sin retiro; Anchorena 1193. M-13

MUCAMA general o de adentro ofrécese, con recomendaciones; Paso 510. A-13

MUCAMA o sirvienta se ofrece con retiro; F. E. Alberdi 5052. A-13v19

MUCAMA de comedor se ofrece, Perú 824, por carta. M-13v18

MUCAMA de adentro o niñera se ofrece; Paraná 1089. M-13v18

SE ofrece mucama o niñera; tratar Ayacucho 1348 o por teléfono 5388 Juncal. T-13 v. 18

MUCAMOS

MUCAMO formal, recomendado, conoce su oficio, italiano, se ofrece; Juncal 1202. M-13v18

MUCAMO de comedor, checoeslovaco, se ofrece, tiene buenas rec.; U. T. 41-1247 Carlos Pellegrini 1040. M-13v18

MUCAMO español, formal, o valet acostumbrado, de familia distinguida se ofrece con excelentes informes; Arenales 2266, U. T. 0221 Juncal. A-13v18

MUCAMO, profesión, buena presencia, bien recomendado, con frack y smoking, se ofrece para primero o solo; U. T. 2883 Rivadavia. T-13v18

MUCAMO de comedor, frac y smoking, con recomendaciones de años, español, joven, de 26 años, se ofrece, U. T. 41-4776 M-13v18

MUCAMO o portero, 24 años, se ofrece, práctico, con certificados y referencias, Chile 470, U. T. 1811 Avenida. M-13v19

MUCAMO comedor, español, ofrécese, frac y ropa negra, buenas recomendaciones. U. T. 0149 Plaza. A-13v19

MUCAMO o niñera provinciana, con buenos informes se ofrece; Canning 3187. M-13v19

MUCAMO competente, se ofrece recomendado, con o sin retiro; Río Bamba 1264, zapatería. M-13v19

MUCAMO español, de confianza, con buena recomendación; Cucha Cucha No. 1682; teléf. 7891 Flores. M-13v19

MUCAMO argentino, ofrécese, informado bien práctico; U. T. 3466 Belgrano. B-13v18

MUCAMO de comedor, con smoking, se ofrece; Charcas 1050. M-13v20

MUCAMO argentino, se ofrece, sin pretensión; Cerrito 131, pieza 12. M-13v18

MATRIMONIOS

BUEN matrimonio, cocinera y mucamo fino o portero, informes de años, ofrécese, ciudad, campo; U. T. 38-3639, B. Mitre 1294. M-13

MATRIMONIO joven, extranjero, del Norte, se ofrece, ella como cocinera, repostera, competente, él mucamo o cualquier trabajo de campo, sabe manejar bien auto, con buen certificado, dispuesto salir para ciudad o campo, personalmente, Leandro N. Alem 550, hotel Mazzini. M-13v20

MATRIMONIO alemán se ofrece, hombre chauffeur o mecánico, la señora para trabajo o mucama Capital o provincia,; Alemán, Pozos 888, Avellaneda. M-13v18

MATRIMONIO que se ofrece, bien recomendado, buena cocinera y buen mucamo, ciudad o campo; tratar por carta o personalmente, Chile 1159, Dp. 4, F. H. M-13v19

SERVICIO DOMESTICO
OFRECIDO

MATRIMONIOS

MATRIMONIO extranjero, b. presencia, dama de compañía, comedor o adentro, fina, él portero para familia distinguida, se ofrece, recom.; U. T. 31-1799. M-13v19

MATRIMONIO alemán, con buenas recomendaciones, se ofrece, ella cocinera o mucama, él trabaja afuera; Hotel Rioja, 25 de Mayo 676; U. T. 31 Retiro 0539. M-13v18

MATRIMONIO checoeslovaco, ofrécese, cocinera y mucamo o portero, bien recomendado, deja trabajo por ausentarse familia Europa; U. T. 3074 Palermo. A-13v18

MATRIMONIO alemán, culto, muchos años en el país, ofrécese, cocinera perfecta, mucamo de comedor competente. Tacuarí 142; U. T. 2614 Mayo. M-13v18

MATRIMONIO distinguido ofrécese para cuidado atención consultorio médico, referencias mutuas; por carta E. H., Rivadavia 3914. A-13

MATRIMONIO italiano, sin hijos, se ofrece, ella cocina sencilla, él quintero, entiende algo de jardín; tratar Cuipina 742, Flores. M-13v18

MATRIMONIO checoeslovaco, mucama costurera o cocina sencilla, mucamo de comedor se ofrece; Montevideo 1544 A-13v18

MATRIMONIO polaco, él quintero, ella cocinera, con hijo 8 años, se ofrece. Por carta a Bud, Falucho 1152. M-13v18

MATRIMONIO ofrécese para todo trabajo, óptimas referencias; Charcas 1721. M-13v19

MATRIMONIO solo, francés, se ofrece para portería, depart., pocas pretensiones; Gazcón 1618. M-13v18

MUCHACHAS

MUCHACHA joven, recomendada, ofrécese para poca familia; 25 de Mayo 293, piso 3o., depto. 7. M-13v19

MUCHACHA para quehaceres se ofrece Arenales 2371. T-13v18

MUCHACHA joven, se ofrece, sería, para cocinera; Demaría 4659. A-13v18

PLANCHADORAS

PLANCHADORA, lava, por mes o día, recomendada, ofrécese; Charcas 1265, departamento 4. M-13

PORTEROS

OFRECESE portero o ascensorista hotel habla inglés, español, poco sueldo Standard; Rivadavia 835. Carta A. Young M-13v19

OFRECESE portero o mucamo español U. T. Mayo 5226. A-13

PORTERA se ofrece para casa departamentos, recomendado; P. G., Traful 3650, pto. 27. M-13v22

PORTERO ofrécese o mucamo, formal, práctico, de toda confianza, recomendado; Viamonte 938. M-13

PORTERO ofrécese con recomendaciones de 2 años; Coronel Díaz 1807, U. T. 0615 Palermo. A-13v18

**PEONES DE LI

CASAS Y DEPARTAMENTOS SIN AMUEBLAR

PEDIDOS

SE desea alquilar casa sola, de 12 a 14 piezas, desde Coronel Díaz, Sadi Carnot al Norte (radio Palermo); tratar calle Ayacucho 926 de 12 a 13. T-p32v23

OFRECIDOS

AGENCIA de Propiedades, S. A. Thompson Muebles Ltda., calle Florida 333.

EN ALQUILER SIN MUEBLES (BARRIO NORTE)

Bulnes, próximo a Córdoba. Casa alta, mod., gran hall, 7 habit. princ., baño, 2 piezas serv., galería, terraza, etc. Alq. 200 $.

Las Heras, buena ubicación. Depart. mod., hall, living., comed., 3 dormit., baño y excelentes dep. Alq. 400 $.

Cerca de Santa Fe, casa alta mod., hall, muy buena recepción, 3 dormit., 2 baños, 2 piezas serv., mucha luz y aire, etc. Alq. 450 $

Montes de Oca 675, amplia casa baja, confort, gran jardín, garage, galería, recepción, 6 dormit., baño, 4 piezas serv., terreno 3000 v. c. Visitar con tarjeta nuestra únicamente.

Ugarteche, petit hotel de lujo, garage, terraza, calefacción, hall, muy buena recepción, 3 dormit. grandes, baño, 2 piezas serv., etc.

Viamonte cerca Callao, depart. mod., todo a la calle, hall, 6 habit. princ., baño, dep. de serv., calefacción, placards, etcétera. Alq. $ 450.

Paraná, barrio de preferencia. Petit hotel mod., hall con salamandra, buena recepción, 5 dormit., 2 baños, dep. serv., lavadero, azotea, etc. Alq. $ 600.

Palermo (Barrio Parque), chalet mod., con jardín, garage, amplio hall, recepción, 3 dormit., 2 baños, placards, 2 piezas serv., etc.

Cerca de Pueyrredón, depart. mod. (esquina) a la calle, hall, 4 dormit., 2 baños, buena recepción, amplias dep., alq. 600 $.

Guido, a un paso de Callao. Casa baja mod., hall, 7 habit. princ., baño, dep. de serv., chimeneas, etc. Alq. $ 450.

En Palermo, espléndida situación. Petit hotel mod., garage para 2 coches, amplia recepción, 6 dormit., 3 baños, 5 piezas de serv., buenas dep., azotea, etc.

Córdoba, ubicación central. Depart. moderno (nuevo), hall, living, comed., 2 dormit., baño, placards, office, dep. de serv., calefacción, etc.

Paso, petit hotel mod., con ascensor, amplio garage, hall con chimenea, gran recepción, 4 dormit., 2 baños, excelentes dep. serv., pisos de parquet, etc.

Suipacha, cerca de plaza San Martín, gran mansión apta para legación, club, sanatorio, instituto, etc., ascensor, calefacción central, jardín, amplia recepción, salones, excelentes dep., 2 grandes azoteas, etc.

Cerca Av. Alvear, depart. mod., de lujo, hall, buena recepción, 4 dormit., 2 baños, 2 piezas serv., calefacción, parquets, etcétera, Alq. 600 $.

José E. Uriburu, próximo Santa Fe. Gran hotel confortable, muy indicado para club, legación, colegio, etc., amplios salones, 14 dormit., varios baños, muy buenas dep. de serv., calefacción central, jardín, etc.

Cerca de plaza San Martín, casa baja, mod., estilo francés, muy buena recepción, 4 dormit., 2 baños, 3 piezas serv., office, calefacción central, parquet, etc. Alq. $ 550.

Maipú 836, hotelito mod., se alquila semiamueblado, hall, recepción, 3 dormit., 2 baños, ec. de vestir, dep. de serv., azoteas, calefacción central, etc. Verlo de 14 a 16 horas.

French, petit hotel mod., con garage, calefacción central, parquet, hall, buena recepción, 2 dormit., baño y demás dep. Alq. $ 500.

Maipú, ubicación central, casa estilo petit hotel mod., hall, amplia recepción, 6 dormit., 2 baños, 3 piezas serv., lavadero, etc.

En Flores, cerca de la plaza, casa baja, mod., hall, 5 habit. princ., baño, pieza de serv., patio, jardín, lavadero, etc. Alq. $ 350.

Talcahuano 475, depart. mod., hall, recepción, 3 dormit., baño, 2 piezas de serv., buenas dep., galería, etc. Verlo a cualquier hora.

Carlos Calvo, casa baja, mod., con garage, hall, 6 habit. princ., baño, 2 piezas de serv., 2 patios amplios, lavadero, etc. Alq. $ 420.

San Martín 1141, petit hotel amplio y con detalles de confort, gran hall, recepción, 5 dormit., 2 baños, dep. de serv., garage, calefacción, chimenea, parquets, etc. Verlo a cualquier hora.

Ascuénaga 1534-36, petit hotel mod., con garage, buena recepción, 4 dormit., 2 baños, amplias dep. de serv., calefacción, ascensor, terraza, azoteas, etc. Verlo de 8.30 a 11 y de 14.30 a 16 hs.

Cerca de la plaza Lavalle, Talcahuano 718, petit hotel amplio y confortable, 4 dormit., 3 baños, gran hall, buena recepción, amplias dep. de serv., calefacción, parquets, etc. Verlo de 14.30 a 17 hs.

Gilemes, casa alta, mod., gran hall, 5 habit. princ., baño, 2 piezas serv., azoteas, lavadero, etc. Alq. 260 $.

En Caballito, calle Antonio Ferrari 920, hotelito mod., hall, recepción, 3 dormit., baño, dep. de serv., jardín, terraza, etc. Alq. $ 350. Verlo a cualquier hora.

Palermo (Barrio Parque), petit hotel lujoso, garage, jardín, hall, espléndida recepción, 4 dormit., 2 baños, 3 piezas de serv., etc. Alq. 700 $.

Cerca Av. Alvear, espléndida situación, depart. mod., a la calle, hall, muy buena recepción, 4 dormit., c. vestir, 2 baños, dep. serv., calefacción, 2 ascensores, etcétera.

Gelly y Obes, espléndida situación, depart. mod., con detalles de lujo y confort, hall, muy linda recepción, 5 dormit., 2 baños, 3 piezas serv., calefacción, etc.

Cerca de la plaza Mitre, barrio de preferencia, depart. mod., todo a la calle, con vista al río, calefacción, parquets, placards, hall, recepción, 4 dormit., 2 baños, excelentes dep., etc. Alq. 750 $.

EN BELGRANO

Sobre Barrancas, palacete privado, con todos los detalles de lujo y confort, garage, jardín, calefacción, hall, recepción, 4 dormit., 2 baños, dep. de serv., etc.

Av. Vértiz casa estilo hotelito mod., garage, jardín, hall, 5 piezas princ., baño, pieza de serv., etc. Alq. $ 370.

Once de Septiembre, cerca de las barrancas, petit hotel mod. y lujoso, garage, jardín, grandes terrazas, hall, amplia recepción, 6 dormit., 2 baños, 4 piezas de serv., calefacción central, parquets, etc.

Cerca de Luis Ma. Campos, chalet moderno, con jardín, hall, living room, 4 dormit., baño, dep. de serv., chimeneas, etc. Alq. $ 350.

Cerca de la estac. Coghlan, petit hotel mod., buen jardín, garage, recepción, 4 dormit., baño, dep. de serv. Alq. 400 $.

Pampa, a 3 c. de la estac. Belgrano R., chalet mod., con jardín, garage, hall, 9 habit. princ., baño, dep. de serv., lavadero, etc. Alq. 600 $.

O'Higgins, petit hotel mod., hall, recepción, 6 dormit., 2 baños, amplias dep. de serv., terraza, garage, jardín, etc. Alq. 750 $.

NOTA: Disponemos también de numerosas casas y departamentos amueblados para alquilar por corta temporada o año, en todos los radios de la ciudad, Belgrano y pueblos cercanos a la Capital. Para más datos dirigirse a nuestras oficinas, Florida 333, de 8.30 a 19 hs. M-32

ALQUILE casa ejte. moderna, 6 habitaciones, 2 baños instalados, toilette, calefacción, 3 piezas servicio, glorieta, entrada servicio independiente, despensa, demás comodidades. Alquila dueño: José María Moreno 6040. T-32v

ALQUILASE piso bien situado, de todo confort, con mucho sol en las habitaciones, hall, 6 habitaciones, garage, y demás dependencias, terraza independiente para lavado y planchado, media cuadra del subterráneo José María Moreno y de Rivadavia, frente al parque del mismo nombre; Vidt Dorna 73. M-32v

ALQUILASE Dpto. confortable a la calle, vest., escrit., sala, 3 habit., baño, cocina y terraza, 170 $; otro interior muy cómodo, 2 patios, 2 habit. y comedor amplios, habit. alta, baño inst., cocina económica y depend. serv., 150 $; Muñiz 674; tratar Charcas 3473. M-32v19

ALQ. lujosa casa French 2613. Gran recep., 7 dorm., 4 baños, 3 piezas y baño serv., Ascensor, calefac., parquets y derroche de lujo. Sin estrenar. Visítese 14 a 17 hs., Av. de Mayo 605, Manuel E. Beiza. M-32

ALQUILASE exclusivamente a familias piso moderno, 4 habitaciones (3 a la calle), baño instalado con agua caliente, pieza y w. c. de servicio, 2 ascensores, etc., visítese; Catamarca 809 esq. Inquilino. M-32v21

ALQUILANSE amplios departamentos en primero y segundo piso, frente a la plaza Congreso, de 7 amplias habitaciones, servicio y demás dependencias con instalación de calefacción. Llamantes M 7767

ALQUILO un bonito piso, departamento a la calle, compuesto de hall, 5 habitaciones amplias, baño, cocina, pieza y baño de servicio; Paraguay 1551. M-32v20

ALQUILO en Rodríguez Peña 1934, tercer piso, con gran planta de recepción y amplios dormitorios, confort moderno y comodidades; tratar arq. Bengolea. Corrientes 1785, después de los 17 horas. M-32v3

ALQUILO en la calle Defensa 681, casa nueva, lindos departamentos interiores y a la calle, de 3 y 4 habitaciones, con cómodas dependencias. Verlos todo el día; tratar en la misma o Tacuarí 345. T-32v20

ALQUILASE casa alta, moderna, 6 habitaciones, 3 de servicio, media cuadra Rivadavia, baño calente, todas comodidades; Carabobo 85. T-32v18

ALQUILO cómoda casa, baño instalado agua caliente y fría; Bdo. de Irigoyen 1114, tratar 2209 Avda. M-32v20

ALQUILO casa antesala, hall, comedor, 6 habitaciones, 2 baños instalados, toilette, calefacción, 3 piezas servicio, glorieta, entrada servicio independiente, despensa, demás comodidades. Alquila dueño: José María Moreno Rivadavia 6040. T-32v

CASAS Y DEPARTAMENTOS SIN AMUEBLAR

OFRECIDOS

ADMINISTRACION DE PROPIEDADES del Banco Popular Argentino. Bartolomé Mitre 370.

— CASAS —

CRAMER 982, 4 habit. y depend., visit. de 14 a 17.

BOULOGNE SUR MER 681, 6 habit. principales, 2 halls, 2 cuartos de baño, terraza y demás comod.

RAMALLO 2318. 3 habit., jardín y comodidades.

EN NUÑEZ. Obligado 4056, 3 hab. y dependencias.

ESPAÑA 1174 835. 9 habitaciones y dependencias.

CHARCAS 5054, sala, com., 3 dormit. habit. serv., baño inst., vería de 14 a 17.

EN VILLA LUGANO, Derqui 6009, 4 hab. princ. y comod. Llaves enfrente.

EN VILLA LUGANO, Hudson 4319, 4 hab., vestíb., baño y comod. Llaves en el 4329.

TUCUMAN 1668 y 1672, amplias casas 9 y 10 habit. princip., resp. y demás comodidades, se alquilan, juntas o separadas.

SAN MARTIN 1113, 4 habit. princ. y 4 de serv., baño inst. y depend. Llaves en el núm. 1109.

BASAVILBASO 1264, 7 habit., hall, 2 piezas serv. y demás comodidades.

AYACUCHO 215, 6 habit., vestíbulo y demás comod.

LINIERS 988, 3 habit., vestíbulo y dependencias

En FLORIDA, F. C. C. A., a 1 cuad. de la est., 3 hab., vestíbulo y comod., 90 pesos.

— DEPARTAMENTOS —

LARREA 608, 4 hab. princip., vestíbulo, baño y comod.

SALTA 481, 12 hab. princip. y depend.

DEFENSA 1448, 3 hab. y comodid.

AV. DE MAYO 1249, 4 habit. vestíbulo y comodidades.

SANTA FE 5207, 4 habit., baño inst., calefacción central y demás comodidades.

PASO 430, piso moderno, hall, 5 hab. baño inst. y comod. serv., $ 230.

POSADAS 1565, departamentos de lujo, living-room, dos dormit., baño, office, cocina y pieza servicio, recién construídas. $ 250.

BEAUCHEF 543, 3 dormit., vestíbulo, pieza servicio, baño instalado.

RIVADAVIA, 1250, 6 hab. principales, hall, baño inst., escrit. y dependencias.

AV. VELEZ SARSFIELD 271, 4 habit. para de serv. baño inst. y comodidades

J. E. URIBURU 1052, 2 hab., pieza servicio.

MEJICO 1220, edificio moderno, 6 habitaciones princ., baño inst., pieza serv. y comodidades.

AV. DE MAYO 1229, 5 habit. princ., baño y comodidades.

TUCUMAN 1679, piso 5o., sala, com., escr., hall, 4 hab., dos baños, piezas serv. y dependencias.

RIVADAVIA 5894 y 5898. A 2 cuadras est. Caballito del subte, recién constr., de 4 y 5 habit. princ. calefacción en todas las habit. alquileres desde $ 210.

PERU 839, departamentos de 2 y 3 habitaciones y dependencias.

GENERAL PAZ 661, mucho aire y luz, 4 hab., baño inst. a dep. serv.

LAS HERAS 2172, 4 habit. baño inst. y dependencias.

CHARCAS 2231, piso moderno, 4 hab. y comodidades.

— ESCRITORIOS —

FLORIDA 668, 2 escritorios muy bien ventilados.

SARMIENTO 487 calefac. muy confortables.

LAVALLE 671, espaciosos escritorios.

LAVALLE 1268, frente Tribunales, escritorios modernos, con calefacción.

— LOCALES —

CHACABUCO 576, amplio local para negocio, con tres habitaciones.

SAN LUIS 1641, local para negocio.

GENERAL PAZ 561, local para negocio.

RIVADAVIA esq PUAN, amplio local para negocio.

SALTA 603. Local moderno con sótano, vería de 14 a 17. M-32

ALQUILO casa de altos, nueva, Brasil 1678, 6 habitaciones, hall, baño instalado, comodidades servicio, llave al lado. T-32v12

ALQUILANSE hermosos departamentos flamantes, al lado del parque Lezama y con la mejor orientación, 6 amplias habitaciones y comodidades, mucho aire y sol; Caseros 420 y 476. M-32v2

AL Norte, casa chiche, 2 salas al frente, 3 habitaciones interiores, dependencias, reducida. Reyes. Peña 1533, tratar Sarmiento 4282. T-32v21

ALQUILO a familia respetable bonito Dpto. moderno al frente, confort, hall, 4 hab., baño, parquets, dep. servicio; Río Bamba 30, 250 $. M-32

ANTIGUA AGENCIA "ALEMANY" AVENIDA DE MAYO 962. Proporciona departamentos (INDEPENDIENTES) amueblados, habitaciones desde 100 $, cualquier radio. M-32v11

ALQUILASE casa con sótano, planta baja, dos pisos, terraza y dependencias, para familia, consultorio o negocio Viamonte 781. M-32v2

ALQ. Santa Fe 1111 y Cerrito, preciosos apartamentos, especiales para profesionales, 3 hab., hall, baño, cocina, dep., serv., vista libre, calef. M-32v19

ALQUILASE regio departamento con habitaciones, Sta. Fe 1731, con calefacción central, no hay cartel; pregunta portería. T-32v2

ALQUILO un bonito piso, departamento a la calle, compuesto de hall, 5 habitaciones, baño, cocina, pieza y baño de servicio, confort moderno, calefacción central y demás comodidades. Cerrito 1230, 4o. piso. M-32v19

ALQ. casa nueva Díaz Vélez 4269, alta, 7 piezas, 2 de serv., cocina amplia, lavadero, baño inst., apta profesional. M-32v19

ALQUILO casa Arenales 1272, con 11 habitaciones y dependencias, precio 450 $. Tratar Rafael Nazar, Florida 470. M-32v20

ALQUILO casa 1 cuadra estación Pueyrredón, 5 piezas, garage, 2 baños; San Alberto 2476. T-32v19

ALQUILASE chalet Nahuel Huapí 4270 Donado 2791, 6, 7 habitaciones, dependencias. llaves Donado 2764. T-32v18

ALQ. amplio y lujoso piso con 6 hab., 2 baños inst., confort; Corrientes 1437. M-32v19

ALQUILO departamento nuevo, 3 habitaciones, baño, dependencias, terraza, 95 $; Méndez de Andes 1919. M-32

ALQUILO departamento 5 piezas servicio, independ., barato, ventilado; Tucumán 1539, $ 175. A-32v22

ALQUILO casita, sala, 2 piezas, garage Franklin 1764; tratar Independencia 1071. T-32v18

ALQUILASE departamento muy confortable, único en el piso, con o sin muebles; Cerrito 1178. M-32v18

ALQUILO casa esquina Gilemes 4310 para consultorio o familia, 6 habitaciones, 230 $. T-32v18

ALQUILO departamento moderno, 3 piezas y una chica, servicio, 140 $; calle Sarmiento 2262. A-32v18

ALQUILO casas y departamentos nuevos en Rivadavia 8075, 8569 y Bergrano 1748. M-32v2

ALQUILASE casa ideal médico con clientela; tratar Rivadavia 361, Avellaneda; U. T. 8374 Avellaneda. T-32v19

ALQUILO cómodos departamentos, 3 y 4 habitaciones, precio 85 y 105 $, Soler 6046. T-32v19

ALQUILO casa altos, confort, para profesional; Wilde 19 (Rivadavia 9210). Tratar Yatay 381. T-32v18

A LQ. en Belgrano amplio petit hotel, con 3 hab. princip. y todo confort; Arcos 1619; vería de 13 a 17.30. M-32v19

ALQ. casa con 5 hab., baño inst. y comod., Av. del Tejar 2432; vería de 13 a 17.30. M-32v19

ALQUILASE depart. todo confort, 5 hab., hall, 3 p. servicio; Rivadavia No. 2099. M-32v22

AL Norte, casita de altos, 4 piezas, hall, etc., $ 150, tranvías, entre Bustamante y Billinghurst. M-32v19

ALQUILO para familia 1er. piso exterior, moderno, 5 habitaciones, dependencias, $ 200; Chacabuco 447. T-32

ALQUILO lindos departamentos, luz y aire, y otros chicos muy económicos, a $ 80 y 170; Santa Fe 3788. A-32v20

ALQUILANSE casa, negocios modernos Patricios y Pinzón, tratar Patricios 740 o Pinzón 1167. T-32v19

ALQUILO departamento, hall, 3 habitaciones, demás dependencias Serrano 1951 tratar al 2097 T-32v19

ALQUILO dos casas modernas, 6 piezas, hall, calle Arévalo 2757-2839, altura Luis María Campos 300. M-32

ALQUILO casa altos, 5 habitaciones, servicio, y dependencias. 220 $; Fray Cayetano 360. M-32v19

ARENALES 2580, alquílase casa baja, 6 piezas, familia, baño caliente y dependencias. T-32v19

ALQUILO departamento 2 piezas, 1 servicio, baño, cocina, 100 $; Fray Cayetano 353. M-32v19

ALQUILO departamento a la calle, 150 pesos, Vidt 1890, esquina Charcas. A-32v18

ALQUILO casa regia moderna, con todas comodidades; Pedro Goyena 1290 T-32v19

ALQUILASE cómoda casa de altos, Talcahuano 1278, tratar en los bajos. M-32v19

ALQUILO hermosa casa y barata; Beruti 3873; Pussorelli, Entre Ríos 200. T-32

ALQ. piso con 3 hab., baño inst., 2 ascensores y comod.; Arenales 987. M-32v19

ALQUILO departamento 3 habitaciones y comodidades; Alsina 1071. T-32v18

ALQUILO piso 5 habitaciones y dependencias; Sáenz Peña 464. T-32v18

CASAS Y DEPARTAMENTOS SIN AMUEBLAR

OFRECIDOS

ALQUILASE departamento nuevo, confortable; Perú 668. M-32v18

ALQ. piso con 4 hab., baño inst. y comod.; Montevideo 280. M-32v19

ALQUILASE departamento 4 piezas, aire y luz; Tucumán 2014. M-32v19

ALQ. piso con 5 hab., baño inst. y comod.; Talcahuano 159. M-32v19

ALQUILASE casa de altos, moderna, calle Cerrito 1515.

ALQUILO buena casa, 170 $; San Juan 2902. M-32v18

ALQUILASE casa, 6 habitaciones y dependencias; Güemes 3457. T-32

BELGRANO, petit hotel alq., comedor, dos dormitorios, hall, baño instalado, gas, cocina, servicio, entrada auto, lindo patio, espléndida ubicación; Jorge Newbery 1819 190 $. B-32v18

BELGRANO, alquílase casa moderna, hall, sala, escritorio, comedor 5 dormitorios, 2 baños instalados, amplias dependencias, informes Chacabuco 457. M-32v19

BELGRANO R., chalet, sala, comedor, escritorio, hall, servicio, dependencias, bajos; altos 3 dormitorios y dos servicios; Melián 2142, alquílase.

BELGRANO R., Echeverría 2819, alquílanse casas, departamentos al frente, seis habit., dependencias completas, asc. T-32v21

BOLIVAR 890, departamento 3 piezas, baño instalado, calefacción, patio, parquets, precio 200 $. M-32v18

BELGRANO, alquílanse dos casas, Conde 816 y 820, cinco piezas, dependencias, visibles de 15 a 17. B-32v18

BELGRANO, alquílase Palpa 2621, casa 7 piezas, dependencias, baño instalado, garage. Tratar Zabala 2434. M-32v18

BELGRANO, casa con 7 piezas y todas comodidades, se alquila; Arcos 2971. B-32v19

CORRIENTES 3236

Frente mismo al Mercado de Abasto. Ubicación excepcional. Departamento de tres piezas grandes, una chica, cuarto de baño y cocina, $ 100. Departamentos de dos piezas grandes, una chica e iguales comodidades a 85 $. Casas 7 hab. y demás comodidades, $ 200. Corrientes número 3236. Ocurrir al portero.

M-32 perm.

CALLAO ESQUINA CANGALLO

Con frente a las dos calles, recién terminados. Hermosos pisos, gran hall central, living-room, comedor, escritorio, 5 habitaciones, 3 baños instalados, 3 habitaciones servicio, office, cocina, ascensor, habitación para baúles, calefacción central, detalles de lujo y confort, visitense. Tratar Banco El Hogar Argentino, Bartolomé Mitre 575 y Florida 147. M-32v18

CORRIENTES 2092, edificio de 7 pisos, esquina, cada piso una casa, aire, luz, excelentes comodidades para familia, exigente en referencias; verlos todo el día; tratar de 14 a 17.

M-32v20

CHALET amplio, moderno, alquílo sobre estación Villa del Parque, 6 habitaciones, dep., confort., jardín, entrada auto; Nazarre 3238.

CASAS departamentos, lujosos, confortables, de 4 y 5 habitaciones, construcción reciente, con vistas a 2 frentes, precio 260 y 300 $; Rivadavia 4070[82. T-32v22

CALLAO 553 y 555

Dos casas bajas, 30 habitaciones, juntas o separadas, para compañías hotel chico, restaurante, colegio, se permite subalquilar. Ver todo el día. T-32v19

CASAS departamentos, lujosos y confortables, con vistas a dos frente, de 4 y 5 habitaciones, construcción reciente, alquílanse, al precio de 270 y 310 $; Rivadavia 4082. T-32v18

CASA lujosa, central, amplia, gran hall, sala, comedor, office, 5 habitaciones, 2 baños, dependencias, especial para profesional, con o sin garage, alquílase; Talcahuano 1278. M-32v19

CASA esquina de altos, moderna, hall, 6 habitaciones, baño instalado y dependencias, alquílase; Martín García 810 a una cuadra de Montes de Oca. M-32

CASA esquina, seis grandes habitac. y dos de servicio, despensa, baños, patio, etc. Verla de 14 a 17, Charcas 3106 (plaza Libertad). M-32v19

CASA se alquila, 2 habitaciones, comedor, otro comedor, jardín, fondo, frutales; Luis Viale 2365, llaves al lado. Tratar, Bacacay 2671. T-32v19

CHARCAS esq Ayacucho, regio piso alquílase, 4 dorm., 3 baños, boudoir, lengerie, amplia recepción, 3 habs. servicio, etc., 550 $. M-32v19

CASA nueva, 4 habitaciones, 1 servicio, baño instalado, etc., precio módico, alquílase; Pino 3873, tratar Banco Germánico; 25 de Mayo 150. T-32 v. 19

CASA 5 piezas grandes, baño, cocina, 2 p. servicio y departamento 3 piezas y dependencias, alquílo desde 110 $, Avda. de Olivera 169. M-32

CARLOS Calvo 706 esq. Chacabuco, alq. cómodos departamentos de 3 y 2 habit. princ. y depend., casa nueva, alq 200 y 140 $ mens. M-32v18

CASITA interior, indep., 3 habitaciones, baño, cocina, terraza, alq.; Alsina 2050. M-32v18

CASA grande, 6 hab., alq., 220 $, frente escuela profs., Iglesia Palermo. M-32v18

CINCO Esquinas, Libertad 1335, se alquila, departamento chico, nuevo, para familia. M-32v23

CALLAO 1463

Amplia casa con comodidades, alquílase; 550 $. T-32v2in

CONFORTABLE casa Pasteur 717, hall, 4 salas, 4 interiores, alquílo, 9 a 12. T-32v19

CASA se alquila. Matheu 1111, llaves 1113 T-32v18

CASA con garage, Bacacay 2954, con amplias comodidades. M-32v28

CASITA nueva, moderna, con jardín al frente, se alquila; Crámer 3081. T-32

DEPARTAMENTOS

Soberbios, con todo el acabado del confort moderno, calefacción, incinerador de basura, placards, mesa de plancha, lavadero, patio, etc. Hall, sala, comedor, dos dormitorios, baño, office, cocina, pieza y baño de servicio. Paso 185.

M-32v18

DEPARTAMENTOS NUEVOS URUGUAY 1347 entre JUNCAL y GUIDO EDIFICIO A TERMINARSE SE ALQUILAN PISOS CON TODO LUJO Y CONFORT. CON FRENTE A DOS CALLES.

M-32v2

DEPARTAMENTOS a la calle, 4 habitaciones e interiores de 2 y 3 habitaciones, amplias dependencias, ubicación inmejorable a familia, a precio módico, alquílanse, Carlos Pellegrini 833, tratar Banco Germánico; 25 de Mayo 150 T-12 v.19

DEPARTAMENTOS: ¿Ha pensado Vd. lo que significa como confort, higiene la calefacción y habitaciones llenas de luz y aire? Visite el espléndido edificio de Av. MONTES DE OCA 253-73 a sólo 15 minutos de la plaza de Mayo. Allí encontrará todo lo que puede aspirar. Vestíbulo, 3 y 4 habitaciones principales, baño, gran cocina, y pieza de servicio (entrada de servicio indep.). Precio desde 170 a 235 $. M-32v23

DEPARTAMENTOS y escritorios nuevos, 1, 2 y 3 habitaciones desde $ 100; calefacción, parquet, etc., Lavalle 361.

M-32v31

DEPARTAMENTOS modernos, hall, sala, comedor, 2 dormitorios, baño, cocina, despensa, p. servicio, w. c., ascensor, calefacción, lavadero; Anchorena número 2340. M-32v19

CASAS Y DEPARTAMENTOS SIN AMUEBLAR

OFRECIDOS

DEPARTAMENTOS modernos en la calle La Rural, donde reside núcleo familias calificadas, alquílanse; tratar Cangallo 1314.

T-32v22

DEPARTAMENTOS nuevos, lujosos, al frente, 4 habitaciones, dependencias, calefacción central, baño, calefón, ascensor, 230 $; Bulnes 73.

M-32v19

DEPARTAMENTO esquina, todas las habitaciones a la calle, hall, living-room, comedor, 3 dormitorios, cuarto de baño de primer orden, office con heladera instalada, calefacción y teléfono interno, dormitorio y buen baño de servicio, depósito de bagajes, ascensor y entrada aparte para proveedores, se alquila; Pueyrredón 1592, tratar Sarmiento 378, 6o. piso. M-32

DEPARTAMENTOS única y exclusivamente para profesionales y escritorios comerciales, desde 140 $; lujosos, cómodos e independientes, de una, dos y tres habitaciones, con hall, cocina y baño instalado con agua caliente y calefacción, piso de parquet y decoración. En el nuevo edificio City Trust de "El Trust Joyero Relojero", Corrientes 1000. M-32vjn.9

DEPARTAMENTOS estilo petit hotel, compuestos de hall, living-room con chimenea, antichambre con placard, dos dormitorios, baño agua caliente de la cocina y eléctrica, office con heladeras, cocina y dependencias de servicio, calefacción central, hay desocupados a la calle e internos con vista al jardín; Cangallo 2315, tratar en la misma. M-32v19

DEPARTAMENTO nuevo, recién construído, con todas las comodidades, confort, de 2 y 3 habitaciones, todo instalado, placards, agua caliente, central, calefacción y ascensores, la última palabra de la construcción moderna, Victoria 2966 al 2972. T-32v21

DPTO. alq. lujoso, nuevo, a la calle, vestíbulo, sala, comedor, 4 dormitorios amplios, 2 baños instalados, 2 p. servicio y baño, 2 ascensores, calefacción y todo confort moderno, Dpto. por piso, exclusivamente para familia; Victoria 833. M-32

DEPARTAMENTO moderno, hall, comedor, 2 habitaciones, office, placards, baño completamente instalado y amplias dependencias de servicio: La Nave 1085, a media cuadra de E. Mitre y Pedro Goyena, tratar Nicolás E. Videla 553. T-32v19

DEPARTAMENTO lujoso con o sin garage, en lo mejor del barrio Norte, contiene 1685, entre Av Quintana y Guido, con mucho sol y aire, 6 piezas, hall, baño y toilette, calefacción, 2 piezas servicio y dependencias. 2 T-32v21

DEPARTAMENTO de lujo, con todo confort, 4 dormitorios, 2 baños, vestíbulo, hall, comedor, sala, living room, con amplias dependencias de servicio, exclusivamente para familia se alquila; Paraguay 1477 M-32v19

DEPARTAMENTOS, 2 habitaciones, baño, servicio, patio, pileta, aire, luz, sol, $ 110. Otro, 4 habitaciones, baño instalado, agua caliente, $ 150; Independencia 1057. T-32v20

DEPARTAMENTOS recién terminados, 2 habitaciones grandes, pieza servicio, hall, baño instalado, completo, calefacción central, alquílan muy baratos; Aisina 1584. T-32v19

DEPARTAMENTOS lujosos, flamantes, gran living room con chimenea, comedor, 3 dormitorios, dependencias amplias, dos ascensores, calefacción, alquílanse; Victoria 636. T-32v20

DPTO. moderno y central, cinco habit. principales y una de servicio, baño instal., hall y otras comodidades; L. N. Alem 1514, alquílase desde 220 $ mjn. M-32v19

DEPARTAMENTOS de 2, 3 y 4 habitaciones alquílo únicamente familia o escritorios, casa moderna, confort, aire, luz, $ 140, a $ 230; Córdoba 1332. T-32v21

DEPARTAMENTO 220 $, lujoso, parquets, amplias habitaciones a la calle, apto para consultorio, alquílase, Juncal 2535; tratar U. T. 6248 Palermo. T-32v22

DEPARTAMENTOS confortables con seis habitaciones, todas al frente, pueden 300 y 250 pesos cu.; Melo 2009, esq. Junín. Informes en la portería. Ocurrir al Banco Argentino Uruguayo. M-32v29

DEPARTAMENTOS 165, 170 $, 3 habitaciones y dependencias, recién terminados, todo confort, aire, sol, alquílanse únicamente a familias; San Martín 1333. T-32v19

DEPARTAMENTOS de 2 habitaciones, hall, baño instalado y todas comodidades, se alquilan, $ 130 y 140; Sarmiento 2081-87.

DEFENSA 251 (Plaza Mayo), departamento nuevo, frente calle, 4 habitaciones principales, hall, regio baño, escalera. para familia, $ 280. M-32v19

DEPARTAMENTO 2 habitaciones grandes y 1 chica, baño instalado, cocina y comodidades, se alquílan barato; Sarmiento 2847. T-32 v.18

DEPARTAMENTOS modernos, hall, fumoir, comedor, 3 dormitorios, baño, pieza servicio, w. c. ascensor, calefacción, gas lavadero; Cangallo 2550. A-32v18

DEPARTAMENTOS nuevos, a la calle e internos, se alquílan, 2-3 habitaciones y dependencias, 150 y 90 $; San Luis núm. 2826. M-32v19

DEPARTAMENTOS compuestos de sala comedor, 2 dormitorios, despensa y dependencias, se alquílan $ 230; Suipacha 1322. M-32v19

DEPARTAMENTOS flamantes, calefacción, frigidaire, calefón baño, incinerador basuras, etc. alquílanse; Corrientes 950. M-32v19

DEPARTAMENTO muy confortable y barato, se alquila, Ayacucho 654, puede verse cualquier hora; Lagleyze y Cía., Florida 278. M-32v19

DEPARTAMENTOS MODERNOS

Comedor, 2 dormitorios, baño instalado y cocina a gas, Corrientes 922, alquílanse. A-32v19

DEPARTAMENTO moderno, todo frente, 5 habitaciones, hall, dependencias, alquílase; Lavalle 2295, esq. Pasteur. T-32v19

DEPART. nuevo, Bulnes 2094 esquina Arenales, 4 dormitorios, todos a la calle, baño y dependencias servicio, $ 200. M-32v19

DEPARTAMENTO para familia alquilase, 7 habitaciones y dependencias; Florida esquina Viamonte 610. M-32v19

DEPARTAMENTO casi nuevo y elegante, 4 piezas, hall, baño, cocina, pieza de servicio, alquílase Viamonte 748. T-32v27

DEPARTAMENTOS nuevos, 3 habitaciones principales, hall, regio baño, calefacción, para familia; Córdoba 1728. M-32v19

DEPARTAMENTO siete piezas y demás comodidades, alquilo, en $ 300; Sarmiento 1592. B-32v19

DEPARTAMENTO lujoso, frente, 3 habitaciones, baño caliente, hall, azotea, alquílase; Laprida 1641. T-32v18

DEPARTAMENTO 3 habitaciones, baño, agua caliente, azotea, 150 $, alquilo; Laprida 1655 T-32 v. 18

DEPARTAMENTO moderno, planta baja, 4 habitaciones y dependencias, se alquila; Manuela 2621. M-32v20

DEPARTAMENTO central alquilo 150 $, 4 habitac. a la calle, Azopardo 477, esq. Venezuela. T-32 v. 20

DEPARTAMENTO alquilo, 4 piezas aire y luz, baño instalado, cocina, Bolívar 1518. T-32v

DEPARTAMENTO 3 habitaciones, baño instalado, 120 $, alquílase; Entre Ríos 641. M-32v20

DEPTO. casa nueva, moderno, amplio, aire y luz, precio moderado; Austria 2232. M-32v27

DEPARTAMENTOS modernos, calefacción central, se alquilan; Bmé. Mitre 1371. M-32v19

DEPARTAMENTO lujoso, 5 dormitorios, 2 baños, todas comodidades modernas; Arenales 1367, 4o. piso. M-32v27

DEPARTAMENTOS nuevos, lujosos, 3 y 4 piezas, 310 a 250 $; Río Bamba esq. Córdoba. M-32v20

DEPARTAMENTO espléndido, 4 piezas grandes y dependencias, alquilo 180 $; Río Bamba 1042. T-32v19

DEPARTAMENTO hermoso, con comodidades, $ 100, alquilo; Méjico 3748, tratar Méjico 3754. T-32v19

DEPARTAMENTOS modernos a la calle, todo confort, alquilo; Callao esq. Melo. M-32v18

DPTO. alquilo, 2 habitaciones, baño, cocina y calefacción, 170 $; Suipacha 705. M-32v20

DEPARTAMENTO se alquila, Luis María Campos 529, 3 piezas, baño, dependencias. Tratar Junín 1282. T-32v31

DEPARTAMENTOS bajos y altos, baratos, se alquílan; Esmeralda 865. A-32v19

DEPARTAMENTOS amueblados, todo confort, desde 250 $; Rincón 137. M-32v28

DEPARTAMENTO Libertad 145, 2o. piso, 7 habitaciones y dependencias. M-32v18

CASAS Y DEPARTAMENTOS SIN AMUEBLAR

OFRECIDOS

DEPARTAMENTO al frente, 4 habit., depend., alquila; Tucumán 455. M-32v18

DEPART. con 5 hab., baño inst. y comod., Cerrito 416. M-32v19

DEPART. con 3 hab., baño inst. y comod.; Corrientes 830. M-32v19

DPTOS. con 3 hab., baño inst. y comod. Alsina 1927. M-32v19

DEPARTAMENTOS Rincón 137, Libertad 1626, Beruti 3837. M-32v28

DEPTO. alquilo, 2 piezas, cocina y baño, 75 y 90 $; Rioja 1681. M-32v19

DPTO. con 3 hab., baño y dep.; Lavalle 458, 140 $. M-32v19

DPTO lujoso con 7 hab., 2 baños inst. y comod.; Paraná 275. M-32v19

DEPTO. 6 hab., baño inst. y comod. Talcahuano 860. M-32v19

DPTOS. con 2 y 3 hab., baño inst., y comod.; Ayacucho 965. M-32v19

DPTOS. 3 hab., baño inst. y comod.; Billinghurst 1832, 200 $. M-32v19

ESPLENDIDO piso, ascensor, portero calefacción, se alquila; Lavalle 1514. M-32v19

HERMOSAS CASAS

A una cuadra de la Avenida Alvear y los jardines, hermosas casas recién construídas, muy bonitas, tres habitaciones principales

SALAS AMUEBLADAS
CON O SIN PENSION

OFRECIDOS

INDEPENDIENTE alquila matrimonio alemán a caballero para el 21 de mayo, regia sala amueblada, confort, casa moderna, centro; U. T. 37-0477. M-46v19

INDEPENDIENTE, sala amueblada, último confort moderno, alquilo; Tucumán 1110, 1er. piso, Depto. D. T-46v22

MATRIMONIO honorable, solo, alquila caballero igual, sala, muebiaje nuevo, pensión excelente, baño, teléfono, dos cuadras subte., cerca Congreso; U. T. Cuyo 2607. M-46v19

PALERMO, alquílase sala bien amueblada, matrimonio, y pieza chica, una persona, pensión 1a., comodidades casa alemana; Sta. Fe 4540, 2o. T-46v18

PAMPA 2165

Se alquilan dos salas, juntas o separadas, con pensión, con o sin muebles, también doy comida a familias. M-46v21

REGIA sala amueblada, a caballero, alquilo, todo confort; Esmeralda 589 piso 4o., izq. T-46v19

RIVADAVIA 5890, se alquila sala grande a la calle y salita, juntas o separadas, amuebladas, con o sin pensión, casa familia alemana; Paramaribo 30. M-46

SALA balcón para matrimonio o 2 caballeros, con excelente pensión, amueblada, baño caliente, teléfono, calefacción central, se alquila; Suipacha 871, piso 4, departamento 8. M-46v18

SALA alquila, familia francesa, lujosamente amueblada, con pensión, a matrimonio distinguido, todo confort; Bme. Mitre 1192, piso 2o. D. T-46v22

SALAS y pieza independiente, con pensión, amuebladas, matrimonio o caballeros, teléf., baño; Cangallo 1053, 4o. piso. M-46v18

SALA alquilo, 3 balcones, reglamente amueblada, todo confort, baño caliente permanente, teléfono, pensión familiar de 4 personas; Sarmiento 1907. M-46

SALA, baño exclusivo, alquílase reglamente amueblada, excelente pensión, para familia, confort: Sta. Fe 1494. T-46v22

SALA reglamente amueblada, alquilo a caballero, pensión, teléfono, entrada independiente; Lavalle 900, 3o. A. T-46v23

SALA, pieza amueblada, contigua baño, alquilo, excelente pensión familiar; Avda. de Mayo 1190, 3o. ascensor. T-46v18

SALA con muebles, calefacción, independiente, alquilo a señor o matrimonio sin; Lavalle 1536 2o., izq T-46

SALAS y habitaciones amuebladas, pensión, alquilo, baño caliente, teléfono; General Artigas 74, Plaza Flores. T-46v29

SALA bien amueblada, con pensión, se alquila; Esmeralda 491, 4o. piso, departamento 8. T-46v20

SALA bien amueblada, alquilo, todas comodidades; Lavalle 771, 2o. piso, Depto. B. M-46

SALAS y piezas amuebladas, con pensión, a familia seria; Callao 292, 2o. piso. T-46v20

SALA reglamente amueblada, contigua baño, independiente, alquilo; Av. de Mayo 1261, 3er. piso. T-46v20

SALA salita alquilo, amueblada, pensión familia, baño caliente, caballeros, matrimonio; Arenales 1841. M-46

SALA regia, tres balcones, alquilo, amueblada, pensión, baño, teléfono, único inquilino; Santa Fe 2017. T-46

SALA amueblada matrimonio o caballero, baño, teléfono, con sin pensión; Cerrito 452, 2o. T-46v18

SALA alquilo a matrimonio, reglamente amueblada, con pensión, todo confort; Sarmiento 1612. T-46v20

SE alquila regia sala amueblada, con pensión, teléfono, baño caliente; Callao núm. 44, piso 3o. M-46v18

SALA bien amueblada, para persona sola, casa familia; Sarmiento 1411, departamento 10. M-46v19

SALA amueb., baño cal., calef., teléf., se alquila a caballero distinguido; Sarmiento 1411, 2do. p. dto. 4. M-46 v. 18

SALA amueblada alquilo, señor o matrimonio, baño contiguo. 25 de Mayo 611 tercer piso. Depto. 3. T-46v3

SALA bien amueblada, pensión, cuarto baño independiente, alquilo; Esmeralda 491, 4o., depto. 7. T-46v18

SALA ampl., balcón, amuebl., buena pens., confort. familia, dos caballeros Paraguay 1895. M-46v18

SALA bien amueb., baño caliente, todo confort, alq.; Cerrito 308, piso 4o., derecha. M-46v19

SALA reglamente amueblada, recién instalada, alquilo, baño contiguo, caballero; Talcahuano 90, 2o., izq. T-46v19

TUCUMAN 686, exclusivamente a familias distinguidas, sala y pieza amuebladas, con excelente pensión. M-46v1

UNA cuadra Callao, alquilo sala lujosamente amueblada, pensión primera, teléfono, baño, todo confort, a matrimonio o señor distinguido; Santa Fe 1694, esq. Rodríguez Peña. T-46 v. 18

LOCALES PARA NEGOCIOS Y DEPOSITOS

OFRECIDOS

ALQUILASE local amplio, para carnicería, almacen o despensa, con comodidades para familia, consta de un salón de 14 1/2 mts. y otros de menor extensión, 2 habitaciones, cocina, w. c. y un galpón, sitios en Pereira Iraola y Río Cuarto. T-47v20

ALQUILASE local esquinado ubicación, con comodidades y entrada independiente para familia. Cangallo 1085 y 4100, esquina Gazcón. M-47v2

ALQ. amplio local, especial para restaurante, con instalación completa de frigorífico y cocina; Corrientes 1431. M-47v19

ALQUILASE gran local con sótano, montacargas y demás comodidades, Viamonte 162. M-47v19

ALQUILASE nuevo salón, 3 habitaciones, comodidades; Orán 1499, visitese; tratar U. T. 3942 Mitre. T-47v18

AMPLIO local para escritorio o estudio se alquila, Corrientes 922. A-47v18

ALQUILO espléndido local para negocio o industria; Thames 1732. T-47v19

BELGRANO, 2 negocios, uno esquina con 2 vidrieras y casa familia, Mendoza 2500, 180 $, y otro solo con una vidriera; Gral. Paz 2197, 80 $. M-47

CALLAO 706 esq. Viamonte, alq. local moderno, apropiado para automóviles, sótano, grandes vidrieras, sobre ambas calles, 800 $. M-47v20

ESPLENDIDOS locales para negocios con sótanos y entrepisos, se alquilan. Corrientes 550; tratar Corrientes 552. M-47v18

GALPON moderno, 1100 m. c. y anexos para depósito o industria; Colón 348, Avellaneda. M-47v20

GALPON en ordenanza, 1er. radio, cabriadas de hierro, 2 habitaciones, 2 w. c., alquílase; Matheu 1163. M-47

GALPON amplio, alquilo, industria o depósito, entrada auto; Serrano 962. T-47

INDUSTRIA O COMERCIO vendo o alquilo local de 1250 varas cuadradas; Constitución 2245: llaves construcción al lado T-47v18

LOCAL para negocio o industria, se alquila, salón, 12 x 7 metros, con dos vidrieras, frente a avenidas Federico Lacroze y Alvarez Thomas, con dos habitaciones, cuatro por cuatro, patio, cuarto de baño y cocina económica instalada. Al fondo otro salón de material, siete por nueve, todo revocado, con piso de mosaico, dentro de ordenanzas municipales. Informes; Federico Lacroze 3528 o Maipú 231, escritorio 83. M-47v19

LOCAL espacioso cómodo, sin estrenar, buena presentación, 3 grandes vidrieras, gran sótano, en barrio de familia; Cangallo esquina Paso 197, tratar Ed. M. Landa, Tucumán 695. T-47v20

LOCALES. Se alquilan para oficinas y escritorios, con amplias comodidades; dirigirse Pasaje "La Mundial", Av. de Mayo 749, 1er. piso. M-47v20

LOCAL amplio, con comodidades para familia se alquila para industria, comercio, Humberto I 1056, tratar Corrientes 2646. T-47c20

LUJOSO negocio con dos modernas vidrieras, se alquila; calle Montevideo 1683, entre Av. Quintana y Guido. T-47v21

LOCAL amplio, 11x70, nuevo, con entrepiso, buena luz, se alquila; Alsina número 1677. T-47v19

LOCAL espacioso, en sótano, barrio comercial; Vélez Sarfield 91, frente Edo. M. Landa, Tucumán 695. T-47v20

LOCAL con sótano, a una cuadra de la Aduana, alquilo 450 $. Azopardo esq. Venezuela. T-47 v. 19

LOCALES nuevos, amplios, con buena vidriera y dependencias para familia se alquilan Lavalle 849 y 865 M 47v5jn

LOCAL esquina, Victoria y Rincón, con comodidad para familia. M-47v28

LOCAL con vidriera y habit., alq. $ 80; Hidalgo 620. M-47

LOCAL espacioso, especial para depósito, se alquila; Olleros 2334. M-47v19

LOCAL Uruguay 943, nuevo, amplio, con dos habit. y depend. M-47

SE ofrece local especialmente apto para oficinas y salón de ventas, en planta baja, con vidrieras grandes que dan sobre Paseo Colón y Venezuela. Superficie total planta, 490 metros cuadrados. Hay además sótano de la misma superficie para almacenaje y montacarga. Se venden las instalaciones. Ver y tratar, Paseo Colón núm. 486. M-47v18

COMPRA-VENTA DE NEGOCIOS

HOTEL 22 habitaciones, extensa clientela del interior, siempre totalmente habitado, utilidad mensual garantida, 1300 pesos. Vendo a precio de ocasión por enfermedad dueña. M. E. Malberti, Lavalle 560. M-49v20

LECHERIA cervecería, abierta día y noche en ubicación espléndida, muy central, necesito socio con pequeño capital o vendo con facilidades, informes Lavalle 560, escritorio No. 1. M-49v22

SE vende café muy barato, trabaja bien, tratar Charcas 2302. M-49v19

INSTALACIONES Y ACCESORIOS PARA NEGOCIOS

OFRECIDOS

SE venden las instalaciones de una tienda; C. Calvo 4301. T-50v18

COMPRA DE MUEBLES Y MENAJE

MACO, COMPRA MUEBLES, PIANOS, alfombras, adornos generales, objetos finos, U. T. 2511 Palermo; calle Charcas 5396. T-51v6

A Jacobo, paga bien trajes hombre y señora, sobretodos, ropa blanca, calzado, objetos generales, U. T. 1104 Cuyo, Junín 376. T-52v18

URGENTE vendo artículos de lujo por ausentarme Europa; verlos de 13 a 15 y 19 a 22, Montes de Oca 1792.

SE vende café muy barato, trabaja bien, tratar Charcas 2302. M-49v19

INSTALACIONES Y ACCESORIOS PARA NEGOCIOS

OFRECIDOS

SE venden las instalaciones de una tienda; C. Calvo 4301. T-50v18

COMPRA DE MUEBLES Y MENAJE

MACO, COMPRA MUEBLES, PIANOS, alfombras, adornos generales, objetos finos, U. T. 2511 Palermo; calle Charcas 5396. T-51v6

A Jacobo, paga bien trajes hombre, señora, sobretodos, ropa blanca, calzado, objetos generales, U. T. 47-1104 (Cuyo), Junín 376. T-51v24

VENTA DE MUEBLES Y MENAJE

FAMILIA vende urgente gran comedor moderno, macizo, 12 piezas, suntuoso dormitorio desarme, sin usar, juego sala, vestíbulo, biblioteca, escritorio, ortofónica, adornos, araña, colchones, etc.; Solís 147, a media cuadra plaza Congreso. A-B51v9jn

FAMILIA vende por viaje comedor, dormitorio modernos, piano alemán, escritorio, biblioteca, araña sala, living room, ortofónica, barato urgente; Rivadavia 2010. A-51v7jn

MUEBLES, ocasión, por ausentarse a Europa, vendo urgente, 15 a 19, E. Unidos 2829. T-51v20

SE vende regio juego de comedor, importado, compuesto de 21 piezas, urgente, por ausentarme a Europa; tratar de 17 a 20, Junín 1170. T-51v18

VENDO dormitorio, comedor, hall, otros muebles por ausentarme. No atiendo intermediarios; Boyacá 448. T-51v13

MUEBLERIAS

FABRICA juegos salas dorados, living room, vestíbulo, juegos dormitorios comedores, vitrinas, musiqueros, no olvide; Sadi Carnot 952-56, U. T. 4123 Mitre. T-51v22

FABRICANTES, juegos para vestíbulos, antesalas, vendemos al costo; Yatay 473, U. T. 60-0838. T-51v22

COMPRA-VENTA de ARTICULOS DIVERSOS, ROPAS, CALZADOS Y OBJETOS VARIOS

A Jacobo, paga bien trajes hombre y señora, sobretodos, ropa blanca, calzado, objetos generales, U. T 1104 Cuyo, Junín 376. T-52v18

URGENTE vendo artículos de lujo por ausentarme Europa; verlos de 13 a 15 y 19 a 22, Montes de Oca 1792.

INSTALACIONES Y ACCESORIOS PARA NEGOCIOS

OFRECIDOS

SE venden las instalaciones de una tienda; C. Calvo 4301. T-50v18

COMPRA DE MUEBLES Y MENAJE

A Jacobo, paga bien trajes hombre, señora, sobretodos, ropa blanca, calzado, objetos generales, U. T. 47-1104 (Cuyo), Junín 376. T-51v24

VENTA DE MUEBLES Y MENAJE

FAMILIA vende urgente gran comedor moderno, macizo, 12 piezas, suntuoso dormitorio desarme, sin usar, juego sala, vestíbulo, biblioteca, escritorio, ortofónica, adornos, araña, colchones, etc., Solís 147, a media cuadra plaza Congreso. A-B51v9jn

FAMILIA vende por viaje comedor, dormitorio modernos, piano alemán, escritorio, biblioteca, araña sala, living room, ortofónica, barato urgente; Rivadavia 2010. A-51v7jn

MUEBLES, ocasión, por ausentarse a Europa, vendo urgente, 15 a 19, E. Unidos 2829. T-51v20

SE vende regio juego de comedor, importado, compuesto de 21 piezas, urgente, por ausentarme a Europa; tratar de 17 a 20, Junín 1170. T-51v18

VENDO dormitorio, comedor, hall, otros muebles por ausentarme. No atiendo intermediarios; Boyacá 448. T-51v13

MUEBLERIAS

FABRICA juegos salas dorados, living room, vestíbulo, juegos dormitorios comedores, vitrinas, musiqueros, no olvide; Sadi Carnot 952-56, U. T. 4123 Mitre. T-51v22

FABRICANTES, juegos para vestíbulos, antesalas, vendemos al costo; Yatay 473, U. T. 60-0838. T-51v22

COMPRA-VENTA de ARTICULOS DIVERSOS, ROPAS, CALZADOS Y OBJETOS VARIOS

A Jacobo, paga bien trajes hombre y señora, sobretodos, ropa blanca, calzado, objetos generales, U. T 1104 Cuyo, Junín 376. T-52v18

URGENTE vendo artículos de lujo por ausentarme Europa; verlos de 13 a 15 y 19 a 22, Montes de Oca 1792.

VENTAS VARIAS

ALFOMBRAS, grandiosa liquidación de todo nuestro stock de alfombras Persas, Smyrna, Belluch, etc., a mitad precio; casa inglesa: Paraguay 1140. U. T. 41-4609. T-52v2

A particulares, vendo Concertola, Electroluz, Energo electroterápico, sala, escritorio, Dormitorio, Cocina a gas, por ausentarme, San Martín 1155, Depto. O, 16 a 19 horas. M-52Bv19

DECORADOS teatrales y una fuente con proyecciones luminosas, se liquidan por disolución de sociedad. Verlos y tratar: teatro San Martín. M-52b

PLATERIA Colonial Boliviana y objetos de arte, liquida "El Guarany", 25 de Mayo 351. M-C52v2

VENDO báscula marca Howe, 500 kgs., un lote juguetes, por ausentarme; Maure 2038. T-52 B v18

CONTADORES Y TENEDORES DE LIBROS

OFRECIDOS

ATIENDO contabilidad por hora, balances, inventario, arreglos de libros y atrasados, módico; Espinosa 724, U. T. Caballito 6561. T-54v19

LLEVO contabilidad a $ 25 y fichero sistema norteamericano Stak, estadística y control, Gelman; Laprida 1088. T-54v20

TENEDOR de libros dispone horas, módico. Carlos Calvo 3928; U. T. 7398 Mitre. T-54v18

PATENTES DE INVENCION Y MARCAS DE FABRICA

ARGUIBEL y Castellanos, registran, Corrientes 1393, U. T. 0667 Mayo, informes gratis. T-55 v8

EMPLEADOS DE ESCRITORIO Y DEPENDIENTES DE COMERCIO

PEDIDOS

PUESTO muy bien remunerado y de gran porvenir ofrecemos a un caballero activo, de actuación en el comercio de esta ciudad y que esté vinculado a comerciantes de cualquier ramo; con mención de sus antecedentes, dirigirse a industrial, casilla de Correo 462. Mp-58v19

OFRECIDOS

A firma mayorista o grandes almacenes, ofrézcome para cargos de responsabilidad y directivos aplicando capacidad, experiencia comercial, adquiridas en muchos años actuación compañía industrial e importadora, dispuesto viajar. Cédula 313546 Poste Restante, Tel. 63 Volta 0999. M-58v20

EMPLEADO de escritorio, ayudante de contador, muy práctico en trabajos generales de oficina. Tened. de libros, correspondencia, redacción propia, dactilografía, libros existencia y costos. Optimas ref. y certificados. Se ofrece joven 26 años, casado. A. Roma, Larrea 631. M-58v20

EMPLEADO de escritorio, 18 años, despachante Aduana, escribe máquina recomendado, absoluta confianza, se ofrece; Donato Alvarez 1054 Blanco. M-58v19

ESCANDINAVO 27 años, domina inglés, castellano, alemán, experiencia correspondencia y trabajos generales, ofrécese, N. T. 5, este diario. M-58v19

JOVEN universitario se ofrece para secretario particular o empleado de escritorio, ciudad o campaña. Por carta, H. T.: Cangallo 2471. M-58

SEÑORITA se ofrece para consultorio médico o dental, radio central: U. T. 38-2575. T-58v18

CORREDORES, AGENTES Y REPRESENTANTES

PEDIDOS

AGENTES de buenas referencias necesitamos, todos los pueblos, bien relacionados, para ofrecerles agencias artículos mucha aceptación; Esphord, Moreno 950. T-p58v19

AGENTES: vendan cuenta propia aparato afila 30 cuchillos por minuto, 2.50 $, venta enorme; escriba Zeller, San Juan 1291. Rosario Mp58H

CORREDOR se necesita para venta de artículos de librería y anexos, buena comisión; Sarmiento 643, escritorio 726. Mbp-58

REPRESENTANTES en las localidades del interior necesitamos para muchos productos exclusivos de venta diaria en comercios y familias: C. A. D. E., Larrea No. 636. Mp-58Bv20

VIAJANTE para la venta en el interior de maquinarias de lechería, se necesita. Inútil ofrecerse sin tener conocimientos técnicos y prácticos en la industria lechera. Referencias y pretensiones por carta a Maquinaria de Lechería, Perú 619. M-p58Bv20

OFRECIDOS

CABALLERO inglés, con dominio del idioma castellano, vinculado al alto comercio y poderes públicos de Chile y Perú. Con experiencia comerciales muy vastas adquiridas durante los 3 años de estadía en las costas del Pacífico. Optimas referencias. Desea empleo, ya sea como representante o viajante para las Costas del Pacífico o en esta Capital. Dirigirse por carta R. D. S., en este diario. M-b58v20

INSTITUTOS, COLEGIOS Y ACADEMIAS

A MAQUINA AL TACTO, TAQUIGRAFIA PITMAN, CONTABILIDAD, aritmética, caligrafía, ortografía, cartas. APLAZADOS. LIBRES TODOS LOS AÑOS INGLES, FRANCES, etc. A probar gratis, lecc. muy prácticas en ACADEMIA PITMAN VIAMONTE 666—Av. DE MAYO 847 Callao 295 — Cabildo 2156 — Boedo 981 RIVADAVIA 6877 — TRIUNVIRATO 605 Cursos de 3 meses, 90 prof. expertos 500 máquinas nuevas. Concursos y premios DIPLOMAS. AYUDA A EMPLEOS 7000 ex alumnos ya bien colocados por la "Oficina Empleos", gratuita a alumnos. Pida inter. prospectos, ensaye hoy. M-59v3 jn.

ACADEMIA BERLITZ DE IDIOMAS 541 AV. DE MAYO 547 Participa la inauguración de nuevos cursos de inglés, francés, alemán, latín, etc. ADVERTENCIA Unica Academia Berlitz de Bs. As. autorizada por el prof. M. Berlitz y la Sociedad Internacional de Escuelas Berlitz. T-59v2

COLEGIO DE NTRA. SRA. DEL SAGRADO CORAZON Enseñanza del hogar y de los seis grados, de conformidad con los programas oficiales. Cursos de perfeccionamiento. Inglés, francés, contabilidad, música, pintura, corte y confección, etc. Edificio amplio, rodeado de extensos jardines. Se admiten pupilas, mediopupilas y externas. Para informes y prospectos dirigirse a Cramer 3370. 59perm

COLEGIO Instituto, Carlos Pellegrini, prepara los 5 años del Nacional, Liceo, Ingreso Naval, Militar, Derecho, Medicina, Escuela Mecánica; los seis grados Bachillerato Abreviado, Contabilidad, Máquinas. Admite pupilos, medio pupilos y externos. Amplio local con jardines. Paraguay 1561, U. T. 0414 Buen Orden. Hay vacantes. T-59

COLEGIO Rivadavia, incorporado al Nacional Moreno. Hay vacantes en 1o., 2o. y 3er. años, Ingresos Navai, Militar, Mecánicos, Pilotos. Grados. Admite pupilos; Rivadavia 3354, U. T. 1671 Mitre. M-59v19

PROFESORES Y MAESTROS

PEDIDOS

PROFESORA de inglés, necesito, para joven argentino; dirigirse calle Eduardo Sivori 2926. Tp-60v19

MAESTRA francés, formal, necesito dos niñas, llevar y traer colegio, clase 4 a 7, informes Av. Alvear 3147, 10 a 12 horas. M-p60

SEÑORITA inglesa cambia lecciones inglés por pedagogía, castellano; teléf. 47 - 4674. Tp.60 v18

OFRECIDOS

ASEGURESE moderna preparación comercial para triunfar inscribase en los nuevos cursos individuales y por correspondencia del acreditado profesor Isaac Heller, Rivadavia 3412. Sólida preparación con diploma, "Contadores", "Balanceadores", "Tenedores de Libros", "Cajeras" Empleados Bancarios". "Comerciales" "Taquígrafos Dactilógrafos", "Secretarios". Años comerciales. Nacional. Materias, idiomas. Solicitar informes gratis Rivadavia 3412. A-60v20

A domicilio, joven profesor normal, catedrático, culto, ilustrado, con muy buenas referencias de distinguidas familias, explica programas oficiales y primera y segunda enseñanza a niños y niñas, alta ilustración para mayores, señoritas y caballeros; teléfono 3870 Retiro. T-60v31

APRENDA inglés en cuatro meses, con el "Método Sealer", no busque mejor. Victoria 724. M-60v16jn

A domicilio, universitario diplomado da lecciones enseñanza secundaria y normal; U. T. 1317 - 44. T-60 v.27

BELGRANO, Cabildo 2269, profesores nacionales, preparan bachillerato, 1ro. Comercial, Naval y Militar B-60v9

BACHILLERATO diurno y nocturno. 2 años en uno; Bmé. Mitre 3711, planta baja. T-60vmy. 30

BACHILLERATO abreviado e ingreso asegura profesor nacional, U. T. 5970 Mayo, Sarmiento 1484. M-60v11

BRIDGE, lecciones expertas a domicilio por señor inglés; U. T. 31-1330. M-60v1

CALIGRAFIA REFORMA DE LETRA Inglesa, ronda, gótica, etc., personalmente por el especialista calígrafo Margarit, Corrientes 1527. Cursos por correo al interior. M-60v15

CORTE y confección en 7 lecciones enseño bien, profesora: U. T. 47-7732. Tof-60v21

ENSEÑANZA comercial; todas las materias, Francisco Bernardo, contador público nacional (matriculado); Cabildo 2228. B-60v10julio

FRANCES, parisiense, diplomada, prepara conversación rápida, viajes, Normal, Facultad, Alliance, éxito verdad, altísimas referencias. Mme. Genis. Córdoba 495, 3o., U. T. Plaza 5176. M-60v21

FRANCES, profesora sup., prep. exámenes, dicción, conversación, enseñanza rápida, viajes, éxito seguro, lecciones individuales y colectivas; C. M., Talcahuano 145, 5770 Juncal. M-60v15

FRANCES, profesora Alliance, prepara exámenes, comercial, ingreso facultad, conversación (31) 1879 (41) 4956 T-60v7jn

FRANCES, profesor París, método fácil rápido, conversación, viajes; Parana 45, U. T. Juncal 6645. A-60v19

INGLES Mrs. B. M. Mac Carthy, profesora de inglés. Lecciones en casa y a domicilio, conversación. Preparación comercial, exámenes de colegios y de Cambridge, aplazados, Avenida de mayo 1057, piso 1o. M-60v20m

INGLES, profesor diplomado, sistema rápido, 4 meses, lecciones diurnas, nocturnas, particulares y colectivas, va domicilio, precio módico, Talcahuano 78, 6o., izquierda; U. T. 7399 Mayo. T-60v20m

INGLESA, profesora diplomada, conversación Exámenes, Miss Davies, Sarmiento 459 depto 8 U. T 4329 Retiro. M-60v

INGLES, profesora inglesa, de Londres, da lecciones; Miss Brown, Perú 39, 1er. piso, U. T. 6795 Avenida. M-60v23

IDIOMAS. Inglés, francés, italiano, latín profesoras, profesores, domicilio y Sarandí 30; Cuyo 8019. A-60vm3

INGLES, profesora para señoras y niños Sistema práctico, fácil, rápido. También clases, U. T. Retiro 4567. M-60vjn2

INGLES, profesores y profesoras inglesas, también domicilio; U. T. 5970 Mayo, Sarmiento 1484. M-60v1

LIBRES, regulares, enseñanza garantida Nacional, Comercial, etc., domicilio y Sarandí 30, Cuyo 8019. A-60vm21

MISS May Olliver, profesora de academia Berlitz, da lecciones inglés. U. T. 2811 Retiro Florida 734, primero, departamente E (derecha) M-60v28m

MATEMATICAS, física, química, ciencias naturales, honorarios módicos, domicilio o Del Progreso 1231, Parque Chacabuco. M-60 v. 1 jn.

MAESTRA de inglés, católica, se ofrece para dar lecciones; U. T. 2282 Belgrano M-60v6jn

MATEMATICAS, idiomas y demás materias, nacional, prepara clases individuales; Rodríguez Peña 1131. T-60v24

MAESTRA NORMAL da lecciones, va a domicilio. Tucumán 1442. T-60 v.22

PROFESORA italiano, método especial, clase domicilio, traducciones, gramática, literatura, conversación, indispensable para visitar Italia, asistir teatro italiano; escribir Cabildo 491, teléfono, 6141 Belgrano. M-60v15

PROFESORA francesa, parisiense, diplomada, da lecciones conversación y práctica, señoras, niños, presenta exámenes Alliance Francaise, absoluta distinción L N Alem 639, piso 9o., depto. B.; U. T. 31-4206. T-60v8jn

PROFESORA francesa, pron. perfecta, altas referencias, prepara Alliance; U. T. Belgrano 52-4121, para señoras y niños solamente. M-60v22

PROFESORA inglés, francés, alemán, italiano, conversación, traducciones, exámenes éxito domicilio; Santa Fe 1823 piso 7o. B-60v5jn

PROFESORA de francés, recomendada, tiene 3 horas libres matinales, una hora a la tarde, niños preferencias, teléfonos 2651 - 41. C-60v18

PROFESORA normal, óptimas referencias, presenta exámenes, castellano, alemán, inglés, francés Alliance, British-society, Maure 2258, M-60v22

PROFESORES Y MAESTROS

OFRECIDOS

PROFESORA parisiense, francés, piano, prepara Alliance, conservatorio, colegios; Núñez 2348, U. T. 4121 Belgrano. B-60v20

PROFESORA inglesa, recibida, prepara a examen, precios módicos; Paraguay 3454, dep. fondo. B-60

PROFESORA inglés, francés, piano, da se individual, colectiva, mucha práctica; Loria 1537, Depto. 4. M-60v22

SEXTO grado, 1er. y 2o. año en un año; Bmé. Mitre 3711, planta baja. T-60v30m

PROFESORES DE MUSICA Y CANTO

OFRECIDOS

A. B. Bonal, técnica completa del violín y alta escuela de la expresión musical; Pueyrredón 1331. M-62v29

GUITARRA, señorita, aires nacionales, Srta. Saravia, Viamonte 2269; U. T. 5844 Cuyo. T-62v2jn.

GUITARRA, profesor Martín, lecciones a domicilio y Rodríguez Peña 1225; U. T. 41 Plaza 1714. A-62v30m

GUITARRAS, profesor Luis Verón, elementales, superiores, perfeccionamientos; Larrea 1075, U. T. 44-3830. T-62v15j.

GUITARA, profesora clásico y folklore argentino; Méjico 3879, U. T. 62-6746. T-62v7jn

GUITARA, profesor Juan Pastor, Melo 1827, piso 6o.; U. T. 4756 Plaza. T-62v2jn

GUITARA, profesor Saravia, Viamonte 2269; U. T. 5844 Cuyo. T-62v2jn

PROFESORA superior, gran diploma de honor y medalla de oro Thibaud-Piazzini, da lecciones de piano y solfeo, en su casa y a domicilio, clases elementales y de perfeccionamiento, preparación a exámenes libres. José Hernández núm. 2525. M-62v24

PROFESORA superior piano, solfeo, armonía, premiada diploma honor, medalla oro, Pallemaerts Thibaud, Williams, comprobantes, exámenes. Enseña también método Escuela Normal González, Paseo 272, U. T. 6793 Cuyo. M-62v7

PROFESORA superior, piano, solfeo, armonía premiada diploma honor, medalla oro, Pallemaerts, Thibaud, Williams, comprobantes, exámenes Paseo 272, U. T. 6793 Cuyo. M-62v7jn.

PROFESORA superior, piano, solfeo, diplomada, 1er. premio, medalla de oro conservatorio Williams. Lecciones domicilio; Venezuela 2334. U. T. Cuyo 2851. T-62v18

PROFESORA de piano, habla francés, presenta examen, va a domicilio. Carlos Pellegrini 833, 1 p. Dt. B.; U. T. 1660-41. T-62v31

PROFESORA de piano, solfeo, teoría enseñanza, principiante, precio módico. Venezuela 2334. U. T. Cuyo 2851. T-62v18

PROFESORES DE BAILE

OFRECIDOS

APRENDA a bailar tango, foxtrot, ranchera, etc., diríjase al profesor Novoa, con sólo 5 lecciones podrá usted apreciar. Precio económico; Uruguay 196, casa particular. M-64

CON una buena profesora, usted aprenderá a bailar en pocas lecciones correctamente; Cangallo 1020, 1o. derecha. T-64v2

PIANOS, PIANOLAS, ROLLOS Y LIBROS DE MUSICA

OFRECIDOS

GRAN ocasión: Piano Erar, $ 180, y otro $ 400. Bmé Mitre 975. M-67v19

PIANO Zimmermann Hupfeld a precio de importación y en cuotas de $ 4 mensuales. Celestino Fernández y Hno Mitre 975. M-67v

PIANOS G. Gaveau, 1/4 cola y perps., se venden. Unicos import. Casa Dechaume, Santa Fe 1625. M-67v19

PIANO Steinway y Sons de concierto, tres pedales, caoba, vendo, gran ocasión; Matheu 1670. M-67v18

STEINWAY pequeño, vertical, nuevo, lujo, precio intermediario; Villanueva 974. T-67 v.18

GRAMOFONOS, DISCOS, ACCESORIOS Y REPUESTOS

ORTOFONICA modelo 1930, gran lujo, perfeccionada, con regio compartimiento para radio, única en exposición modelo, Filadelfia, freno automático, costó 1750 $, vende familia urgente, 295 $; Victoria 1333, piso 3o. izq. T-68v31

ORTOFONICA norteamericana, grande, modelo de gran lujo, con muchísimas piezas, vende urgente familia por viaje 120 $; Rivadavia 2010. A-68v7jn.

VICTROLA norteamericana importada, costó $ 1150, vendo cualquier precio. Rivadavia 1569, 2o. piso H. A-68v7jn

ANUNCIOS VARIOS

AGAR Prince, detective privado, corresponsales internacionales, averiguaciones, vigilancia. Informes particulares y comerciales, seriedad y reserva; Sarmiento 1479, Mayo 6959. T-69v9jn

A Bidegaray, auxiliar jubilado investiga asuntos. Informes, vigilancia, averiguaciones, San Martín 522; U. T. 3554 Retiro. T-69v1

CIRCULARES: Entrega inmediata, se hacen a precios muy bajos. Sarmiento 1011, piso 2o., U. T. 35-2754 T-69v18

COLON, gran abono por ausencia, vénse varias plateas. Tratar Florida 240, 1ra. piso 8o. M-69v18

COLON, palco alto, gran abono, vendo, U. T. Mayo 2032, de 10 a 12 hs. M-69

GRAN abono, teatro Colón, se venden dos plateas fila 9, para 10 funciones, todo el mes de junio. Tratar Esmeralda 959, Depto. 6. M-69v18

SE ceden dos plateas delanteras para las 15 matinées domingos y festivos del Colón; Cangallo 328, piso 1o. M-69v18

LIBROS NUEVOS y DE OCASION

LIBROS de derecho e historia americana, antiguos y modernos, comprados al contado, librería Suárez, Lavalle 558; U. T. 0267 Retiro. T-71v21m

PARTERAS DIPLOMADAS

A BACIGALUPI, PARTERA ESPECIALISTA en cualquier caso difícil, procedimientos modernos, curaciones rápidas. Tiene médico. Pensionistas precios módicos, discreción, higiene, confort. Atiende consultas gratis por la mañana de 9 a 12 horas, en Viamonte 1636, piso 6o., depart. 17, y toda la tarde en Rivadavia 2368, primer piso, depto. 1. Sin chapa. Teléfono 5056 Cuyo. T-72v30

A partera especialista en cualquier caso, urgente, procedimientos modernos, resultados rápidos, esmerada higiene recibe pensionistas, precios módicos, médico permanente, consultas gratuitas todo el día; Charcas 1891, primer piso, sin chapa. T-73v11jn

A MATRAIN, partera, especialista, profesora Madrid, Bs. Aires, atiende todo caso rápido, pensionistas, ciudad o campo; consulta gratis; Piedras 536. M-73v10

A PINORI, PARTERA ESPECIALISTA, recibe pensionistas, precios módicos, U. T. 0248 Mayo, sin chapa: Tucumán núm. 1624. A-73v3um

A partera Pierina G. Paviolo, de la maternidad del Hospital Rawson, Tacuarí 1685; U. T. 3477 B. Orden. M-73v19m

A Propato, partera del Hospital Rivadavia, atiende todos casos, recibe pensionistas, ciudad, campo, consultas gratis todo el día; Córdoba 3418. T-73v2

ATIENDE Rossi, partos, embarazos, curaciones sin inyecciones; U. T. 7061, Belgrano; Cabildo 121, recibe pensionistas. B-73vjn.

A Fernanda, partera diplomada, especialista en embarazos, partos, precios módicos, pensionistas; Entre Ríos 528. A-73v11jn.

ARRIGONI, partera por concurso del Fernández, especialista todos casos, consultas gratis, Junín 781 MC-73v4 j.

A Fontela, partera, Asistencia Pública, tiene médico, precio módico; Venezuela 984. T-73v14j.

A señora de Casellas, partera diplomada, consultas y pensionistas; Tandil 2442, U. T. 5594 Flores. A-73v29m.

ALCORTA, partera, atiende todos los casos, embarazos, partos, 25 $, pensionistas 2 $, Alsina 1747. T-73v5jn

ATIENDO todo el día, partera, pensionistas, sin chapa, casa seria, acreditada; Tucumán 2489. T-73v21jn

A López, embarazos, partos, pensionistas, 25; Billinghurst 523 esquina Corrientes; U. T. 2539 Mitre. M-73v25m.

COLEGIALES, Federico Lacroze 2830, U. T. 6368 Belgrano, partera especialista, pensión, higiene, consulta gratis. B-73v4jn.

PARTERAS DIPLOMADAS

CLARA Villanueva, del Instituto Maternidad, Hospital Rivadavia, recibe pensionistas, Clay 2914; Palermo 7705. T-73 v. 18

CAPRA PARTERA, casos urgentes, embarazos, partos, pensión, 20 $, Lavalle 2796, U. T. 5729 Cuyo. MC-73vm27

CANEPA, partera, casos urgentes, pensión, 30 $; Cangallo 1608, U. T. 1468 Rivadavia, sin chapa. MC-73v2jn

CHIESA partera Hosp. Clínica, emba. Cracos, curaciones, consulta gratis, pensión, sin chapa; Sarmiento 1912. M-73v28m

IRENE D. de Biacchi, partera, recibe pensionistas; U. T. 2651 Palermo; calle Charcas 3322. B-73v28

IRAOLA partera, consulta gratis, pensión, casos urgentes, toda hora; 41-1512 Paraguay 1247. T-73v3jn

JONAS, partos, pensión, consultas gratis, U. T. 47-3296; Azcuénaga 462. Sin chapa. T-73v2

MEEROFF, partera, partos, embarazos consultas, pensionistas, precios módicos, Sarmiento 2537, U. T. 4728 Cuyo. BC-73v20

MARKMAN, partera, especialista, ex jefe Hospital Clínicas, todos casos, pensionistas; Bmé. Mitre 1419, Depto. 1o. T-73v14jn

PARTERA Zepurnaya, profesora, todo casos, precio módico, pensión; Pueyrredón 583. U. T. 4290 Cuyo. T-73v11j

PARTERA diplomada, embarazos, curaciones, médico; C. Pellegrini 555, departamento C., sin chapa. T-73v2

RIZZO, partera Hospital Alvarez, R

Geniol
QUITA EL DOLOR
DA BUEN HUMOR
Propiedades
1º - Quita los dolores de cabeza
2º - Corta los Resfríos
3º - Domina la Gripe
4º - Baja la fiebre
5º - "Disuelve" los venenos Reumáticos
6º - Los hace eliminar
7º - Descongestiona los nervios
8º - Salva del dolor de muelas
9º - Calma la excitación nerviosa
10 - Calma los cólicos menstruales
11 - Anula los efectos del alcohol
12 - Tonifica el corazón
13 - Levanta las fuerzas
14 - Facilita la respiración
15 - Despeja la cabeza
30 cts.
VALE EL LIBRITO DE 4 PASTILLAS
Ventajas
1º- Su fórmula es triple.
2º- Puede tomarse a cualquier hora.
3º- Se puede tomar diluído ó entero pués no afecta al estómago.
20 TABLETAS
Geniol
Preparado por los "LABORATORIOS SUARRY" - Buenos Aires

PHILIPS
RADIO

el unico receptor
modelo 1930

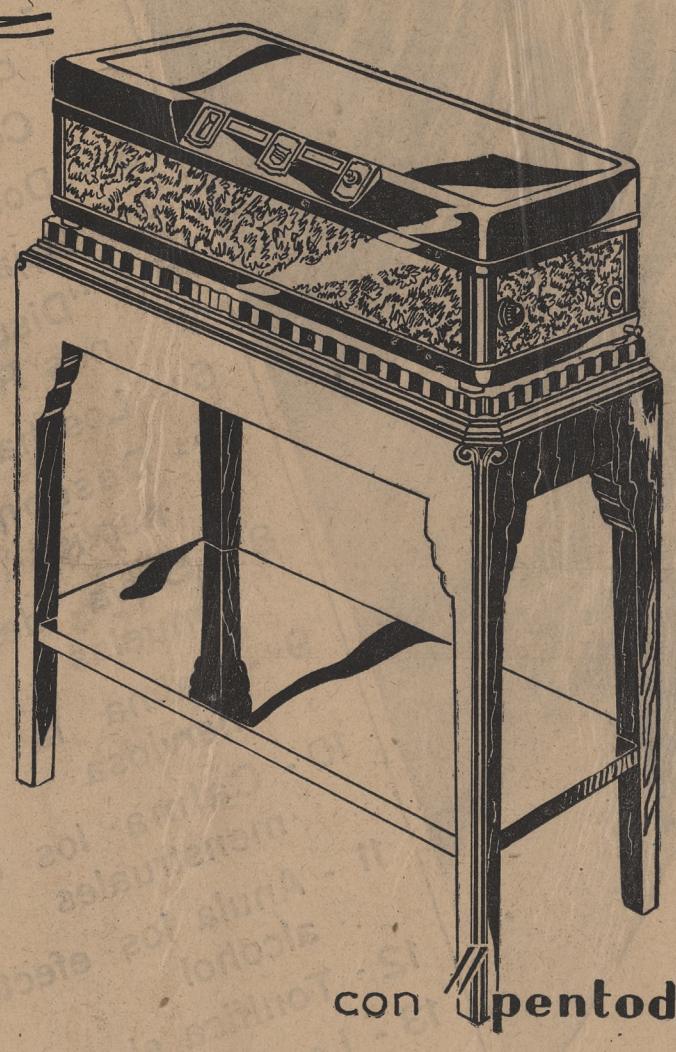

con pentodos

economice usando el receptor que incorpora la técnica de **1930**: solamente cuatro válvulas, y proporciona resultados mejores que los del antiguo sistema de 6, 8 o más válvulas.

su gran sensibilidad se aprecia ahora que las broadcastings se han mudado

EN LAS SIGUIENTES CASAS

CASA AMERICA
Avda. de Mayo 959

CASA ARGENTINA SCHERRER
Suipacha 161/185-Cangallo 864

CASA BARBA
Esmeralda 327

GUILLERMO NEUMANN Y Cía.
Florida 415

HEINLEIN Y Cía.
Diag. Roque Sáenz Peña 636

IRIARTE Y Cía.
Entre Ríos 1406

L. M. ERICSSON (S. A.)
Florida 31

LUIS ALCHIERI
Rivadavia 5317

RADIO CALLAO
Callao 674

R. DONDI Y Cía.
Cangallo 1155